



【8月21日発行】

2006.8 vol.10

今月号の主な内容

- 農業委員会委員選挙
- いちき串木野市3アップ作戦展開中
- まちの話題
- おしらせ版
- 図書館だより
- 市民カレンダー



いちき串木野市の元気を

全国へ発信!!

(夏期巡回ラジオ体操 8月8日開催)

祇園祭

【7月29日開催】



女山の巡行

女山の巡行



威勢の良い男山の競演

サマーフェスタ in 市来

【7月29日開催】



◀ 迫力満点の花火!!

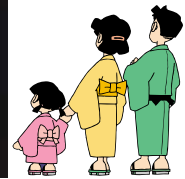

ユニークな日向ひょっこり



牛（作り物）が飛ぶ様子

琉球人（琉球王行列）



虎（作り物）と狩人の激闘



七夕踊の主役、太鼓踊りの庭上り

七夕踊

【8月6日開催】



農業委員会委員選挙の投票日は

9月10日

選挙管理委員会
(☎21・5125)

投票日 9月10日(日)

投票時間 午前7時から午後6時まで(土川小学校の投票所は午後5時まで)

投票所 投票所入場券に記載してあります。

投票区	投票所	投票区の区域	投票区	投票所	投票区の区域
1	串木野小学校	袴田・串木野日出町 大原南・高見町・大原町 昭和通・曙町・中尾町 浜ヶ城・薩摩山	11	勤労青少年ホーム	大園・小園・河内 浅山・麓
2	羽島中学校	羽島小学校区全地区	12	市来地域公民館	平佐原・駅前・橋ノ口 市来恵比須・平向・渦小路 迫・安茶・牛ノ江 外戸・観音ヶ迫・土橋町 天神町・祇園町・市来栄町 市来日ノ出町
3	生福小学校	生福小学校区全地区			
4	旭小学校	旭小学校区全地区			
5	荒川小学校	荒川小学校区全地区			
6	照島小学校	照島小学校区全地区			
7	土川小学校	土川小学校区全地区	13	川南地区 広報研修館	松山・払山・松原・崎野 戸崎・堀・平ノ木場・中原 松寿園・吹上園
8	冠岳小学校	冠岳小学校区全地区			
9	串木野西中学校	野元・平江・深田下・三井	14	市来研修センター	島内・市来宇都・門前 迫田前・木場迫・中福良 寺迫・下手中・佐保井 陣ヶ迫・池ノ原
10	春日町公民館	岳釜・新潟・木屋・港町 本浦東・西浜町・浦和町 新生町・小瀬・御倉町 文京町・春日町・旭町 元町・串木野栄町・浜町 市口・汐見町・桜町 東塩田町			

入場券発送予定日 9月1日(金)

農業委員会委員選挙の有権者には、投票所入場券を郵送にて発送いたします。届かない人や無くした人は、選挙管理委員会に連絡するか、当日、投票所で受付に申し出てください。

期日前(不在者)投票

期間: 9月4日(月)から9月9日(土)まで

時間: 午前8時30分から午後8時まで

場所: 市来庁舎 1階会議室

開票 ・開票所: 市来庁舎 3階会議室

・開票開始時刻: 午後7時30分

その他、詳しいことは、選挙管理委員会(市来庁舎)までお問い合わせください。

いちき串木野市 3 アップ 作戦展開中

いちき串木野市教育委員会

「バスや電車で席を譲ること」を小・中学生の65%は「していない」「あまりしていない」と答えています。弱い人を思いやり、行動する愛情や勇気をもった人に育てるために何ができるでしょう。

思いやりの心は、子どものころからの日常における実践を通して育まれます。まず親が率先してやってみせながら、子どもたちが自然に妊婦や高齢者に席を譲ったり、障害のある人などが困っているときに声をかけたりすることができるようにしつけを行うことが大切です。(家庭教育手帳より)

シリーズでお知らせしてきました、「いちき串木野市3アップ作戦」の最後は、「思いやりアップ」の取組を紹介します。

本市では、全小・中学校を中心に次の目標を掲げて取り組んでいます。

	重点事項	達成目標
1	あいさつの徹底	全学校・学級のあいさつ運動 100%
2	「一家庭一家訓」の徹底	家庭における家訓掲示と実践 80%
3	読書活動の充実	個人目標冊数の到達 80%

あいさつ運動について

あいさつは、地域における人と人とのつながりを深め、よりよい地域社会づくりと明るく健やかな子どもたちの育成につながります。家庭はもちろん、学校や地域で、大人も子どもも、気軽にあいさつを交わしましょう。

「一家庭一家訓」の取組について

基本的な生活習慣や学習習慣、人を思いやる心やいのちを大切にすることを育むためには家庭教育の充実が必要です。各家庭でも、家訓やルールについて話し合い、親子が互いに家庭生活を見直す機会を設けましょう。なお、本取組は、県PTA連合会の重点運動項目のひとつでもあります。

読書活動について

読書活動は、子どもが、言葉を学び、感性を磨き、表現力を高め、創造力を豊かなものにし、人生をより深く生きる力を身に付けていく上で欠くことのできないものです。各家庭でも「読書の時間」を設けたり、親子で図書館に行くなど工夫し、本に親しみましょう。また、本県では、毎月23日を「子どもといっしょに読書の日」とし、親子読書を奨励し豊かな心の醸成に努めています。

3回に渡ってお知らせしてきました「学力アップ」「思いやりアップ」「体力・気力アップ」について、皆様の地域や家庭でも話題にいただき、「いちき串木野市3アップ作戦」にご理解とご支援をよろしくお願いします。

いちき串木野市の高齢者福祉サービス

串木野庁舎福祉課（☎33-5619）・市来庁舎健康福祉課（☎21-5117）

いちき串木野市では、高齢者の皆様が、できる限り住み慣れた家庭や地域の中で保健・医療・福祉の総合的なサービスが受けられる社会づくりに取り組んでおります。

介護認定で要介護の認定を受けた方については、介護保険のサービスを利用していただきますが、非該当となった方等が、要介護状態とならないように、またできるだけ在宅で自立した生活ができるよう支援していこうというのが福祉サービスの目的です。

区分	事業名	事業内容	対象者	利用料
生活支援事業	生活支援型ホームヘルプサービス事業	外出時の援助、食事・食材の確保、家屋内の整理・整頓、洗濯物の搬入等の生活に係る援助及び健康管理・栄養管理に関する生活上の助言等を行う。	要介護認定で非該当とされたひとり暮らし高齢者等で、自立した生活を維持するのに援助を必要とする者。	1時間あたり140円（1時間を超えた場合は、30分ごとに70円を加算）
	高齢者等住宅改造推進事業	住宅改造（段差解消・床改修等）に必要な経費を助成することにより、自立促進、寝たきり防止及び介護者の負担の軽減を図る。	要支援及び要介護の認定を受けたものが属する世帯。身体障害者の1級、2級の者が属する世帯。（所得制限あり）	1世帯につき、対象経費の3分の2を助成する。（対象経費上限80万円）
	寝具洗濯乾燥消毒サービス事業	寝具の衛生管理が困難な人に、洗濯・乾燥・消毒のサービスを提供し、公衆衛生の向上及び疾病の予防を図る。	要支援・要介護の認定を受けたひとり暮らしの高齢者等で衛生管理の援助が必要な者。	敷布団・掛布団・毛布1組まで無料（一人年2回）
	訪問理美容サービス事業	年4回（1回につき2,000円）の理美容代の助成を行う。	要支援・要介護の認定を受けたひとり暮らし高齢者等で一般の理美容を利用できない者。	一部自己負担あり
介護予防・生きがい活動支援事業	生きがい対応型デイサービス事業	リフトバスで送迎し、デイサービスセンターで入浴、食事、教養講座、日常動作訓練等を行う。	介護認定で非該当とされた、1人暮らしの高齢者等で、家に閉じこもりがちな者。	1日1,000円
	生活指導型ショートステイ事業	養護老人ホームで一時的に宿泊させ、生活習慣等の指導と体調調整を図る（送迎あり）。期間は原則一週間以内（6カ月に1回）	介護認定で非該当とされた、ひとり暮らし高齢者等で、基本的な生活習慣が欠如していたり、在宅生活が一時的に困難となった者。	一日につき養護老人ホーム381円（食事代等実費負担あり）
	訪問給食サービス事業	毎日（日曜日、祝日、年末年始を除く）1日2食（昼、夕）を居宅に配達する。	ひとり暮らし及び虚弱な夫婦2人暮らしの高齢者。	1食400円
家族介護支援事業	紙おむつ等支給事業	毎月1回指定したフラット型紙おむつを支給する。（10月から支給方法を変更する予定で検討中）	在宅で3カ月以上寝たきり高齢者及び重度認知症により常時介護が必要な者。	無料
	在宅寝たきり者等介護手当支給事業	在宅の寝たきり高齢者、重度の認知症高齢者の介護者に月額8,000円を支給する。（四半期ごとに前月分までをまとめて支給）	寝たきり高齢者及び重度の認知症高齢者を在宅で3カ月以上引き続き介護している方。	
その他の事業	緊急通報体制等整備事業（体制整備、普及・啓発等事業）	緊急通報装置を貸与し、急病・災害等発生時の緊急救助体制を整備し、生活不安の解消等を図る。	概ね65歳以上のひとり暮らしの虚弱高齢者及び突発的に危険な症状の発生する疾病を有する者。	1カ月400円
	高齢者日常生活用具給付等事業	火災警報器・自動消火器・電磁調理器の給付、老人用電話の貸与を行い、日常生活の便宜を図る。	概ね65歳以上のひとり暮らし及び寝たきり高齢者等。（電磁調理器は防火等の配慮が必要な者。老人用電話は低所得者のみ）	購入費用の一部又は全部を負担する。（前年の所得税に応じ負担あり）
	はり・きゅう及びマッサージ施術料の助成	市が指定したはり・きゅう及びマッサージ師から施術を受けたとき、施術料の一部を助成する。1日1回、月5回以内（年60回以内）1回 600円助成。	入院及び通院等を除く高齢者。	一部自己負担あり
	長寿祝金	長寿祝金を9月に支給する。（基準日 9月1日）	満80歳・満88歳・満90歳・満95歳・満100歳以上の高齢者	【支給額】 満80歳・5,000円 満88歳・10,000円 満90歳・10,000円 満95歳・10,000円 満100歳以上・30,000円
	満100歳到達時祝金	50,000円を支給する。	満100歳の高齢者	

申請方法等の問合せ先

串木野庁舎 福祉課 高齢障害係

市来庁舎 健康福祉課 福祉係

民生委員

教育委員会だより No.19



第1回 市小学校水泳記録会

7月26日、串木野小学校プールで第1回いちき串木野市小学校水泳記録会が開催されました。

各種目の1位は次のとおりです。(敬称略)

自由形	5年男子	50m	遠矢 兼人(羽島)	45秒9
	女子	50m	野村 舞(冠岳)	44秒1
6年男子	50m	溝添 悠(串木野)	37秒0	
	女子	50m	瀬戸口静香(冠岳)	38秒7
6年男子	100m	溝添 悠(串木野)	1分35秒8	
	女子	100m	瀬戸口静香(冠岳)	1分34秒0
平泳ぎ	5年男子	50m	吉留慎一郎(照島)	54秒9
	女子	50m	新村 真鈴(串木野)	55秒7
6年男子	50m	假屋 泰史(串木野)	45秒3	
	女子	50m	小瀬あすか(照島)	59秒9
6年男子	100m	萩元 雄大(串木野)	2分08秒9	
	女子	100m	大久保紗英(串木野)	2分03秒6
背泳ぎ	5年男子	50m	川口竜太郎(串木野)	1分10秒6
	女子	50m	橋口さくら(串木野)	54秒2
6年男子	50m	假屋 泰史(串木野)	46秒3	
	女子	50m	中村 美咲(串木野)	44秒6
バタフライ	5年男子	50m	吉留慎一郎(照島)	1分00秒3
	女子	50m	新村 真鈴(串木野)	51秒4
6年男子	50m	二間瀬 健(照島)	55秒0	
	女子	50m	中村 杏香(照島)	57秒2

200m個人メドレー

男子	二間瀬 健(照島)	4分29秒6
女子	中村 美咲(串木野)	3分49秒5

200mメドレーリレー

男子	串木野小	3分07秒2
女子	串木野小A	3分28秒6

200mリレー

男子	照島小A	2分44秒2
女子	串木野小A	2分50秒0



「海の日」B & Gクリーンフェスティバル 及びマリンスポーツ大会

7月17日、B & G海洋センターで小・中学生・一般47人が参加し、クリーン活動(艇庫周辺 野元海岸)とカヌー競技大会が開催されました。

参加者は、クリーン活動を通じ、環境保全・環境教育の理解と認識を深め、また親子でのカヌー体験やカヌー競争を行い、マリンスポーツに親しみ、夏の海を楽しみました。

カヌー競技大会各種目の1位は次のとおりです。(敬称略)

小学生男子(小学3~4年生)の部	井坂 璃久(串木野小)
小学生男子(小学5~6年生)の部	二間瀬 健(照島小)
小学生女子の部	野元 章世(照島小)
中学生・一般の部	川崎 浩一(串木野中)



教育講演会「先生も変わる 子どもたちが変わる」

8月2日、市教育講演会をいちきアクアホールで開催し、約200人余りの学校教職員、保護者等の参加がありました。講師は、県教育委員会義務教育課指導監の和田幸一郎先生で、演題は「先生も変わる 子どもたちが変わる」でした。

先生は、今後の教育の動向についてふれ、求められる教師像として「子どもとともにある教師」「プロの教師としての使命感をもった教師」「学び続ける教師」「よき社会人としての教師」「地域の一員としての自覚を持った教師」をあげられました。

また、先生自身の学校や教育行政の豊富な体験に基づき、教師や保護者が「認めれば人(子ども)は生きる」と述べられました。学校教育や家庭教育における教師や保護者としての姿勢や在り方について示唆を与えてくださる貴重な講演になりました。

まちの話題



軟式野球大会決勝

第34回 日置地区体育大会

第34回日置地区体育大会が、7月9日、16日の両日を中心に日置市を主会場として開催されました。

今回までは、旧市町単位での大会ということで、本市からは、串木野地域と市来地域の2団体が出場しました。

結果は、串木野地域が第2位、市来地域が第4位でした。選手のみなさん、暑い中お疲れ様でした。

なお、日置地区の代表選手に選ばれた方は、9月16日から17日まで開催される第60回県民体育大会（川薩地区大会）に出場します。がんばってください。

本市の優勝種目

【串木野地域】

水泳女子、サッカー、バスケットボール男子・女子、柔道、剣道、銃剣道

【市来地域】

陸上総合、ソフトボール男子



海洋フェスタ

7月16日、(社)串木野青年会議所主催による地域活性イベント第2回海洋フェスタが、照島地区フィッシャリーナで開催されました。

このイベントは、海の日を前に身近な海で楽しもうという企画で、海上自転車コンテストや海上綱引き、カヌー体験など多くのイベントが行われ、参加者は夏の海を満喫していました。



歌人萬造寺齊先生追悼50年祭

7月9日、羽島出身の歌人、萬造寺齊氏の追悼50年祭が羽島コミュニティセンターで開催されました。

式典は、萬造寺氏の命日に合わせて開催され、羽島小児童が萬造寺氏の生い立ちや功績を紙芝居で発表したほか、羽島校区婦人会が中心となり望郷歌碑（羽島崎）に刻まれた3首を紹介しました。



海の日海岸クリーン作戦

7月17日、土川漁港から市来海岸までを対象に、「第10回海の日海岸クリーン作戦」が実施されました。

これは、市民の環境に関する意識啓発と海岸などの美化活動を目的として行われるもので、約2,200人の市民の方などがボランティアで参加し、一般ごみ、カン・ビン、不燃物など約4.3トンのごみが回収されました。

今後も美しい海や海岸を残していくために、地域ぐるみで協力しましょう。

早朝にもかかわらずご協力いただきありがとうございました。



どろんこ大会 in 冠岳

7月16日、冠岳小学校前の田んぼで冠遊会主催による第8回どろんこ大会in冠岳が開催されました。

田んぼの中に造られた特設コートでは、「宝さがし」「ドッジボール」「バレーボール」などが行われ、晴天の下、大人も子どもも泥まみれになり大会を楽しんでいました。

なお、今年の「どろんこ大将」は、ドッジボールの部が野村回君（冠岳小1年）、バレーボールの部が大久保博樹さん（市来若者隊）でした。



長崎鼻海水プール開き

7月21日、長崎鼻海水プールがオープンしました。

安全を祈願した神事後、テープカットが行われ、海水浴を待ちわびた子どもたちは勢いよく水の中に飛び込みました。

当日は、プールが無料開放され、また、魚のつかみ取りが行われるなど子どもたちにとって、夏休みの良い思い出になったようです。（8月31日までオープンしています。）



ぶどう観光農園はさみ入れ式

7月27日、串木野巨峰観光農園で関係者や生福保育所の園児などが参加して、はさみ入れ式と開園式が行われました。

生産者が一房一房愛情を込めて作ったぶどうは、今年も甘くておいしい出来となっています。

みなさんもぜひご賞味ください。



還暦ゴルフコンペの益金を寄付

7月19日、上野憲三さん（上名）、小園一夫さん（春日町）、上荒磯敏さん（御倉町）、富宿博文さん（大原町）の還暦を祝うゴルフコンペが行われ、約80名が参加しました。

なお、今回のコンペで行われたチャリティー募金で集まった益金を福祉の発展へ役立ててもらいたいと、市（社会福祉協議会）へ寄付していただきました。

ありがとうございました。



グラウンドゴルフ県大会で準優勝

7月19日、鹿児島市で第10回鹿児島県老人クラブグラウンドゴルフ大会が開催されました。

日置地区の代表として、本市から出場した湊町南Aチーム（安部孝伸さん・若松俊雄さん・野崎幸人さん・石橋一雄さん・濱田源二さん）は、県内から集まった64の代表チームと熱戦を繰り広げ、見事準優勝に輝きました。

おめでとうございます。



本市代表の分団員

日置支部消防操法大会

7月19日、日置市で平成18年度日置支部消防操法大会が開催されました。

大会では、ポンプ車の部と小型ポンプの部の操法競技・審査が行われ、本市の代表として参加した3分団（中央分団・川北分団・川上分団）は、日ごろの訓練の成果を発揮していました。

なお、今大会で初快挙となる連覇を達成した中央分団（小型ポンプの部）は、8月31日に県消防学校で開催される第26回鹿児島県消防操法大会に日置支部代表として出場します。県大会でのさらなる活躍が期待されます。

【本市の主な成績】

小型ポンプの部	ポンプ車の部
優勝 中央分団	第3位 中央分団



郷土の味を楽しもう

7月25日、中央公民館で夏休み親子体験“食の伝承講座”が開催されました。

これは、郷土食を次代に伝えるとともに地産地消を進め、健全で豊かな食生活を送ってほしいと生活研究グループが主催しているもので、当日は10組26名の親子などが、地域の食材を使って「つけあげ」や「冷や汁」などに挑戦しました。

参加した子どもたちは、慣れない手つきながらも食材を見つめる視線は真剣そのもので、作り上げた料理の美味しさにとっても満足していました。



市職員OBがAEDを寄贈

7月24日、鹿児島県市町村職員年金者連盟串木野分会（会員231名）が、市民の救急率向上を目的として、本市へAED（自動体外式除細動器）を寄贈されました。

同会は、会員の権益の確保に努め、併せて親睦・融和・福祉の増進を図るとともに、よりよい地域づくりに貢献することを目的としています。

今回の寄贈は、市職員OBとして少しでも市民に貢献したい気持で、地域づくり貢献基金として同会の予算から5年間かけて積み立てられたものです。

ありがとうございました。



沿岸海難救助訓練

7月30日、串木野新港で平成18年度沿岸海難救助訓練が実施されました。

この訓練は、救助技術の向上と海難防止思想の普及、啓発を図ることを目的として、いちき串木野救難所、串木野海上保安部、いちき串木野市消防本部が合同で開催しました。

串木野新港沖合いで遊漁船が横波を受け転覆したなどの想定のもと、参加者は迅速かつ的確に救助活動を行っていました。



市水泳選手権大会

7月30日、串木野西中学校プールで第1回いちき串木野市水泳選手権大会が開催されました。各種目の1位は次のとおりです。(敬称略)

【小学生の部】

25m自由形	男子	宮川 寛生 (3年)	21秒56
	女子	二間瀬紗耶 (3年)	21秒88
50m自由形	男子	溝添 悠 (6年)	36秒41
	女子	中村 杏香 (6年)	38秒77
25m平泳ぎ	男子	宮川 雅生 (3年)	27秒64
	女子	二間瀬紗耶 (3年)	34秒65
50m平泳ぎ	男子	假屋 泰史 (6年)	44秒47
	女子	橋口 有華 (5年)	1分00秒54
50m背泳ぎ	男子	山口 龍馬 (6年)	1分00秒39
	女子	松山こなつ (6年)	50秒06
50mバタフライ	男子	溝添 悠 (6年)	44秒94
100m個人メドレー	男子	二間瀬 健 (6年)	1分53秒59
	女子	中村 杏香 (6年)	1分44秒76
200mメドレーリレー	男子	橘塾スイミングクラブ	3分39秒80
200mリレー	男子	橘塾スイミングクラブ	3分10秒69
	女子	市来小学校	3分35秒33

【中学生の部】

50m自由形	男子	内田 僚汰 (3年)	27秒50
	女子	安西 海晴 (1年)	47秒00
100m自由形	男子	大久保 拓 (1年)	1分40秒63
50m平泳ぎ	男子	宮川 大輝 (1年)	37秒97
	女子	安西 海晴 (1年)	1分1秒19
50mバタフライ	男子	内田 僚汰 (3年)	31秒72

【高校生の部】

50m自由形	男子	福山 洋雄 (2年)	28秒05
	女子	長崎安津子 (1年)	33秒55
50m平泳ぎ	男子	橋口 真 (3年)	38秒65
100m平泳ぎ	男子	假屋 佑紀 (1年)	1分26秒04
50mバタフライ	男子	二町 健太 (2年)	32秒55

【一般の部】

50m自由形	男子	内田 大作 (上名)	27秒54
	女子	川田 彩 (上名)	36秒32
50m平泳ぎ	男子	内田 大作 (上名)	34秒77
50m背泳ぎ	男子	勝田 正 (下名)	41秒19
50mバタフライ	男子	平石 克也 (住吉町)	30秒89



冠岳小親子林間キャンプ

7月29日・30日の2日間、冠岳小学校親子林間キャンプが開催されました。

このキャンプは、豊かな自然の中で体験活動を通して子どもたちの主体性と家族や郷土を愛する信条を育むことを目的としており、児童や保護者、ボランティアで参加した市来若者隊など63名で行われました。

八房川での川遊びや冠岳花川砂防公園でのウォークラリー、木工細工などが行われ、親子でふれあいながら充実した2日間となりました。



森谷さん(青年海外協力隊)が帰国

平成16年7月15日から2年間、青年海外協力隊(看護師)として南米のボリビアに派遣されていた森谷弥生さん(下名)が、帰国報告のため市長を表敬訪問しました。

森谷さんは、ボリビアで看護の質の向上に務めた活動を報告した後、戦後ボリビアに移住した日本人の記録書を市立図書館へ寄贈されました。

おしらせ版

保健・衛生・福祉

いちき串木野市 長寿祝金について

福祉課 (☎33-5619)

本市の長寿祝金等は、次のようになります。

対象年齢	祝金額及び記念品
満80歳	5,000円
満88歳	10,000円
満90歳	10,000円 額入り写真
満95歳	10,000円
満100歳以上	30,000円 花かご

支給要件は、9月1日(基準日)現在において、引き続き30日以上市内に居住していること。

その他、100歳誕生日において、引き続き30日以上市内に居住している方には50,000円支給されます。

ボランティア清掃などの際は、後始末(環境センターへ直接搬入)にもご協力ください

生活環境課 (☎33-5614)

これまで第3日曜等の地域清掃やボランティア清掃においては、一部ごみ・泥などの回収を市で対応しておりましたが、串木野環境センターが第1日曜と第3日曜にも受入ができるようになったことに伴い、この日に清掃をされる場合で、可能なところは、清掃後の搬入までご協力いただきますようお願いいたします。

なお、ボランティア清掃などの際は、事前に生活環境課(串木野庁舎)または市民課(市来庁舎)で清掃袋を配布します。

ちょっと変えてみませんか?

あなたの生活習慣 ~食事編~

...健康日本21 シリーズ第2回... 健康増進課 (☎33-5613)

ここに注意、食生活改善のポイント

塩分は控えめに!

成人・1日あたり平均13.5g

目標値 1日10g未満

塩分は体に必要なものですが、取りすぎると高血圧、心臓病、脳卒中などの生活習慣病の原因となります。

改善策

できるだけ加工食品や外食はさけ、ラーメンやそばなどの汁は全部飲まずに残す、かけ醤油は少なめにする、などを心がけましょう。また、だしのうま味などを利用して、薄味に慣れるようにすることも大切です。



夏期巡回ラジオ体操・みんなの体操会

8月8日、NHKラジオでおなじみの夏期巡回ラジオ体操が、串木野中学校で開催されました。

早朝にもかかわらず2,500人を超える参加者が集まり、活力あるいちき串木野市を全国放送で大いにPRしました。

なお、ラジオ体操の後、みんなの体操会と題してラジオ体操の講習会も行われ、参加者は熱心にラジオ体操の基礎を習得していました。



知事と語る会

8月8日、第19回「知事と語る会」がシーサイドガーデンさのさで開催されました。

同会は、「力みなぎる・かごしま」推進のため、知事が直接県民の方から声を聞く目的で開催されています。

今回、本市で開催されましたが、多くの市民が参加し、知事へ意見や提案などを活発に行いました。

また、知事は、8日・9日の2日間、市内視察を行い、本市の市政運営などを自ら確認されました。

同会の詳しい内容につきましては、鹿児島県のホームページでご覧になれます。

食中毒の予防について

生活環境課 (☎33-5614)

現在、気温の高い日が続き、食中毒の発生しやすい状況となっており、県内でも食中毒注意報が発令されました。

次のことに気を付けて、食中毒を予防しましょう。

1. 肉・魚・野菜等生鮮食品は、新鮮なものを購入しましょう。
2. 冷蔵や冷凍の必要な食品は、家に持ち帰ったらすぐに冷蔵庫や冷凍庫に入れましょう。
3. 調理前や生の肉・魚・卵を触った後は、よく手洗いをしましょう。
4. 生の肉・魚・卵を扱ったまな板、包丁、器具等は十分に消毒しましょう。
5. 加熱して調理する食品は、中まで十分に火を通すようにしましょう。
6. 出来上がった料理は、室温に置かずなるべく早めに食べましょう。

犬・ねこの飼い主のみなさんへ

生活環境課 (☎33-5614)

「動物の愛護及び管理に関する条例」が改正され、飼い犬・飼いねこの引取りが有料になります。

実施時期 平成18年10月1日から

引取り手数料

【犬】1頭につき2,000円(生後91日未満400円)

【ねこ】1頭につき1,000円(生後91日未満200円)

手続き

所定の用紙に、上記の手数料分の鹿児島県収入証紙を添えて提出してください。

引取り依頼及び問合せ

・加世田畜犬管理センター (☎0993-53-4125)

・伊集院保健所衛生課 (☎099-273-3111)

犬やねこなどのペット動物は、家族と同様の愛情を持って、終生飼いましょう。やむを得ず飼えなくなった場合は、自らの責任で新しい飼い主を探してください。

犬・ねこなどの動物を捨てた場合、50万円以下の罰金に処せられることがあります。

ごみの不法投棄は「犯罪」です

生活環境課 (☎33-5614)

みなさんをご存知ですか?ごみの不法投棄は、5年以下の懲役か1,000万円以下(法人の場合、1億円以下)の罰金、又はこの両方が科せられます。(『廃棄物の処理及び清掃に関する法律第25条・第32条』)

また、土地の所有者(又は管理者)は、不法投棄がなされないようフェンス等を設置するなど、土地を管理する義務があります。(『廃棄物の処理及び清掃に関する法律第5条』)

美しいふるさとづくりのため、不法投棄は「絶対にしない・させない」ようにしましょう。

また、不法投棄を発見した場合は、警察署(☎33-0110)又は生活環境課(串木野庁舎)までご連絡ください。

ごみを出す時は、決められたルールを守り、地域住民に迷惑とならないようにしましょう。

募集・催し

市営住宅入居者募集について

都市計画課 (☎21-5154)

住宅名	建設年度 募集戸数	構造・設備	備考
日ノ出住宅	平成10年度 1戸	中耐4階建(1階) 2DK・水洗トイレ	単身入居可 (但し60才以上)

家賃 入居世帯の所得に応じて設定されます。
入居基準(主なもの)
・持ち家がないこと
・世帯の月額所得が20万円以下であること
・同居する家族がいること
・市税等(市税・水道料金など)の滞納がないこと
・原則として、公営住宅に入居していないこと

入居時必要なもの

・敷金(家賃の3カ月分)

・連帯保証人(2名)

申込期間

8月21日(月)～8月30日(水)

抽選日

9月5日(火)14時～

市来庁舎 3階会議室

入居予定日 9月20日(水)

問合せ及び申込み先

・市来庁舎 都市計画課 建築係

・串木野庁舎 都市建設課

第1回 いちき串木野市市民体育大会について

市民スポーツ課 (☎21-5129)

第1回いちき串木野市市民体育大会を下記日程で開催します。

市民のみなさんが、スポーツを通して互いにふれあい、健康づくりをすすめる楽しい大会になるよう準備をしています。

多数のご参加とご声援をよろしくお願ひします。

期 日 10月8日(日)雨天中止

中止は、防災無線を通して行います。

場 所 いちき串木野市多目的グラウンド

開会式 午前8時30分から

【お願い】

当日は、駐車場の混雑が予想されます。今年も多目的グラウンドと各地区を結ぶバスを運行いたしますので、是非ご利用ください。

詳しいプログラムは、広報いちき串木野(9月20日発行)に折り込む予定です。

第1回 市来地域大運動会について

市民スポーツ課 (☎21-5129)

期 日 10月15日(日)

時 間 午前8時25分から

場 所 市来中学校グラウンド

問合せ 市民スポーツ課(市来庁舎)

かごしま検定の実施

商工観光課 (☎33-5638)

かごしま検定は、鹿児島県の内外を問わず、多くの方々が、鹿児島への関心を高め、その素晴らしさを実感していただくことを目的に、下記のとおり実施されます。

試験日 10月1日(日)

試験内容

「かごしま検定～鹿児島観光・文化検定～公式テキストブック」を中心に、鹿児島の自然、歴史、文化、地域の特徴、政治・経済・産業の5つの分野から出題され、マスター試験(標準クラス)とシニアマスター試験(上位クラス)を行います。

・マスター試験(標準クラス)

試験時間: 10:00～(制限時間90分)

受験資格: 学歴・年齢・性別・国籍等に制限はありません。

出題形式: 選択式50問

合格基準: 100点満点とし、70点以上で合格

受験料: 3,150円(税込)

・シニアマスター試験(上位クラス)

試験時間: 13:30～(制限時間90分)

受験資格: かごしまマスター試験に合格していること。

出題形式: 選択式50問

合格基準: 100点満点とし、80点以上で合格

受験料: 3,150円(税込)

マスター試験とシニアマスター試験の重複受験の申込はできません。

試験地 いちき串木野市・鹿児島市・薩摩川内市・鹿屋市・枕崎市・南さつま市・指宿市・霧島市・奄美市の各商工会議所

申込の際に、受験希望地をお選びください。希望試験地の申込者が少ない場合など、試験地が変更になることがあります。

試験地は、受験票送付の際に連絡されます。会場の変更はできません。

申込方法 次の(1)、(2)の方法があります。

(1) 銀行振込

「受験のご案内」の振込通知書の両面に必要事項を記入の上、金融機関で受験料を支払い申し込む。

(2) 窓口持参

いちき串木野商工会議所はじめ試験地の商工会議所の窓口で、受験料を添えて申し込む。

(月～金の9:00～17:00の間にお越しください。)

団体(10人以上)での申込は、別途お問い合わせください。

申込締切 9月1日(金)まで

(銀行振込の場合、期間内の振込のみ有効)

問合せ先 いちき串木野商工会議所(☎32-2049)

マスター対策セミナー

日時: 9月3日(日)4日(月)13:30～17:30

受講料: 3,150円(税込)

公式テキストブック「かごしま検定」(鹿児島商工会議所編)は、県内の主要書店で販売しています。

(税込2,100円)

平成19年成人式実行委員の募集

社会教育課(☎21-5128)

平成19年成人式の実行委員を募集します。新成人はもちろんのこと、一緒に企画運営をしてくださる高校生や青年のみなさん、ふるってご応募ください。

対象者

・昭和61年4月2日～昭和62年4月1日までに生まれた市内在住の方(新成人)

・成人式を企画運営して下さる高校生・青年等申込み・問合せ

9月8日(金)までに社会教育課(市来庁舎)へ。

なお、成人式は平成19年1月3日実施予定です。

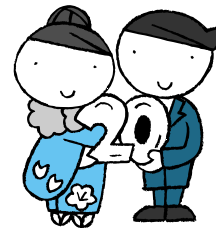

「冠岳せせらぎコンサート」開催

社会教育課(☎21-5128)

♪テーマは「世界」夏の星空コンサート♪

日時 9月2日(土)

開場18:30 開演19:00 終了21:00

場所 冠岳花川砂防公園(冠岳神社入口)

雨天時 冠岳小学校体育館

出演 ・冠岳小学校児童

・鹿児島プラスアンサンブル(金管五重奏)ほか

問合せ ・冠岳小学校(☎32-2688)

・社会教育課(市来庁舎)

ウッドタウン串木野宅地分譲について

都市計画課(☎21-5154)

鹿児島県住宅供給公社の

ウッドタウン串木野宅地分譲中

南九州西回り自動車道・串木野インター近く

宅地分譲3区画

区画番号	土地面積		土地価格 (万円)
	m ²	(坪)	
1-7	211.24	63.90	549
1-9	252.92	76.50	606
2-5	252.29	76.31	655

団地概要

【地目】宅地【用途地域等】都市計画区域内、未指定(建ぺい率70%・容積率400%)【道路】6m～9m【設備】上水道:市水道、汚水処理:個別合併処理浄化槽、ガス:プロパンガス(個別方式)【公共公益施設】生福保育所1.1km、生福小学校1.3km、生冠中学校1.3km、いちき串木野市役所3.8km、串木野郵便局3.5km【交通】林田バス:医師会病院前バス停(徒歩約2分) ウッドタウン串木野で建築可能な建物は在来木造住宅及び木質系プレハブ住宅です。【広告有効期限】平成19年3月31日

鹿児島県住宅供給公社 ☎099-226-7831

〒892-0838 鹿児島市新屋敷町16番21号(公社ビル) <http://www.synapse.ne.jp/kajiykou/>

その他

小学校5・6年生の保護者のみなさん 法改正による児童手当の手続きはお済みですか？

市民課（☎33-5612）

平成18年4月1日から、児童手当制度が拡充されました。

平成18年9月30日までに受け付けたものに限り、特例的に4月1日（または支給要件に該当した日）にさかのぼって支給されます。

また、あわせて所得制限限度額も引き上げられましたので、これまで所得要件で受給していない方も、認定請求手続きをお済ませください。新基準により認定される可能性があります。

まだ、請求のお済みでない保護者の方は、お早めに市民課（串木野庁舎・市来庁舎）の窓口（公務員の方は勤務先）で、お手続きください。

小学校5・6年生の児童がいる保護者の皆様
（平成6年4月2日生まれ～平成8年4月1日生まれ）

A．現在、児童手当を受給していない保護者の方
・・・認定請求の手続きが必要となります。

①印鑑

②健康保険証（申請者が厚生年金加入者の場合）

③口座届（申請者の口座名義のもの）

④所得証明書（申請者が平成17年1月1日、平成18年1月1日にいちき串木野市に住所がなかった場合）をお持ちください。

B．現在、すでに小学校4年生までの児童について、児童手当を受給している方

・・・額改定認定請求の手続きが必要となります。

①印鑑をお持ちください。

これまで、所得制限により児童手当を受給していない保護者の皆様

C．認定請求の手続きが必要となります。

①印鑑

②健康保険証（申請者が厚生年金加入者の場合）

③口座届（申請者の口座名義のもの）

④所得証明書（申請者が平成17年1月1日、平成18年1月1日にいちき串木野市に住所がなかった場合）をお持ちください。

（注）所得が一定額以上の場合、児童手当等が支給されない場合があります。

詳しくは、市民課（串木野庁舎・市来庁舎）へ（公務員の方は勤務先へ）お問い合わせください。



事業所・企業統計調査にご協力を！

企画課（☎33-5639）

総務省では、10月1日を基準日として、事業所・企業統計調査を行います。全国の民営の事業所がすべて対象になります。

この調査は、統計法に基づいて実施される国の重要な調査です。提出された調査票を統計上の目的以外に使用することはありません。

9月下旬から調査員が各事業所に伺いますので、ご協力をお願いします。

全国一斉「子どもの人権110番」強化週間

市民課（☎33-5612）

子どもをめぐる様々な人権問題に積極的に取り組むことを目的として、専門相談電話「子どもの人権110番」の強化週間を実施します。

相談内容は、いじめ、体罰、虐待など内容は問いません。相談には、法務局職員又は人権擁護委員が応じ、秘密は厳守されます。

1．実施機関

・鹿児島地方法務局

・鹿児島県人権擁護委員連合会

2．実施日時等

(1)期間 8月28日（月）～9月3日（日）

(2)時間 平日：午前8時30分～午後6時30分
土・日曜日：午前10時～午後5時

3．電話番号

子どもの人権110番 ☎0570-070-110

（通話料が180秒につき、およそ8.5円かかります。）

4．問合せ先

鹿児島地方法務局人権擁護課

（☎099-259-0684）

高速道路利用についてのお知らせ

自治振興課（☎33-5632）

効果的なハザードランプの点灯について

高速道路を走行中、前方に停車車両や渋滞車両に接近した場合、ハザードランプ（非常点滅駐車灯）を点灯し後続車に減速又は、停車を知らせ追突事故を防止しましょう。

トンネル内では、必ず点灯しましょう

高速道路内のトンネルに入る時は視力が低下しますので、トンネルに入る手前で必ずライトを点灯しましょう。

後部座席シートベルトの着用について

高速道路で後部座席の人がシートベルトをしていなかったため、車外放出され、亡くなるという事故が多発しています。

運転手、助手席はもちろんのこと、後部座席もシートベルトを着用しましょう。

【問合せ先】

鹿児島県警察本部高速道路交通警察隊

鹿児島県高速道路交通安全協議会

☎0995-63-4531

海区漁業調整委員会委員選挙人名簿の登録申請をしてください

選挙管理委員会 (☎21-5125)

海区漁業調整委員会委員選挙人名簿は、1年ごとに作成されます。

この名簿に登録しなければ、海区漁業調整委員会委員選挙について投票及び立候補ができないこととなりますので、資格のある方は、必ず申請してください。

申請の現在日 9月1日(金)

申請書の提出期限 9月5日(火)

申請書の提出先 市選挙管理委員会(市来庁舎)

資格者

- (1)昭和61年12月6日までに生まれた人で、市内に住所又は事務所を有し1年間に90日以上漁船を使用する漁業を営み又は漁業者のために漁船を使用して行う水産動植物の採捕若しくは養殖に従事する人。
- (2)海区漁業調整委員会の委員又は漁業協同組合若しくは漁業協同組合連合会の役員であって、その委員又は役員に就任後、(1)に該当しなくなったため選挙権を失った人。

申請書用紙

申請書用紙は、市選挙管理委員会事務局(市来庁舎)及び各漁業協同組合(市来町、串木野市島平、串木野市、羽島)に設置してあります。

選挙人名簿登録者の名簿の縦覧

選挙管理委員会 (☎21-5125)

9月1日現在の選挙人名簿登録者の名簿を下記により縦覧に供します。

縦覧期間 9月3日(日)～9月7日(木)

縦覧場所 市来庁舎1階 選挙管理委員会事務局

市営住宅(建物)の公売について

都市計画課 (☎21-5154)

建物概要

- ・郷野原住宅(住吉町124番地)2棟2戸
木造平家建(昭和35年度建設)
34㎡:1戸、32㎡:1戸
 - ・塩屋堀住宅(塩屋町15番地)1棟1戸
木造平家建(昭和37年度建設)
37㎡:1戸
- 入札申込み 8月29日(火)まで
申込み先 都市計画課(市来庁舎2階)
入札 9月4日(月)9時
市来庁舎3階 第1会議室

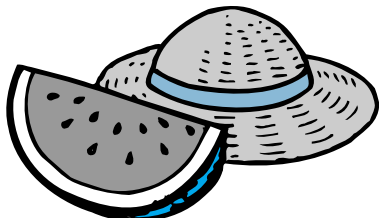

男女共同参画に関する住民意識調査を実施します

企画課 (☎33-5672)

市内在住の20歳以上の男女2,000人を対象とした「男女共同参画に関する住民意識調査」を9月に実施します。

アンケート調査票が届いた方は、ご協力のほどよろしくお願いたします。

住民意識調査に関するお問い合わせは、企画課まで。

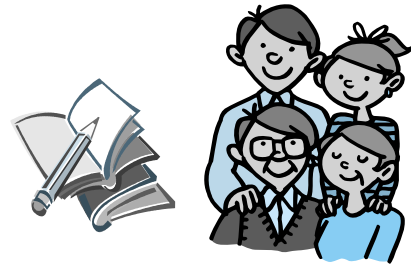

住宅金融公庫からのお知らせ

～長期固定金利型の住宅ローン[フラット35]～

都市計画課 (☎21-5154)

[フラット35]は、全期間固定金利(最長35年)の住宅金融公庫がバックアップする民間の住宅ローンです。

メリット① 金利変動がない

メリット② ご融資額は、建設費用の80%までで最高8,000万円

メリット③ 保証料0円、繰上返済手数料0円

メリット④ 独自の技術基準により住宅の質も確保

詳しくは、[フラット35]取扱金融機関または、住宅金融公庫お客様コールセンターまでお問い合わせください。

【ハローフラット35】

・お客様コールセンター(☎0570-0860-35)

・IP電話、PHSの方(☎06-6281-0021)

8月の市税納期

税務課 (☎33-5615)

市 県 民 税 第2期	納期限：8月31日
国民健康保険税 第2期	
介護保険料 第3期	

納期限内の納付にご協力ください。

口座振替日は、8月25日です。口座振替の方は、預金残高のご確認をお願いします。なお、口座振替の手続きは、お近くの金融機関に納付書・通帳・印鑑をご持参のうえ、お手続きください。

【税金で みんなが生きる まちづくり】



テレビ・ラジオ・防災無線等の情報に十分注意し、早めの避難をこころがけましょう！

自治振興課 (☎33-5632)

鹿児島県には、毎年のように台風が接近、または上陸し、強風と大雨によりたびたび大きな被害に遭っています。台風情報に注意し、被害を最小限に防ぎましょう。また、8月30日から9月5日までは防災週間です。風水害、地震・津波災害はどこで発生してもおかしくありません。この機会に身の回りの防災について考えてみましょう。

避 難 場 所 一 覧

【串木野地域】

避難場所の名称	所在地	電話番号	避難場所の名称	所在地	電話番号
冠岳小学校体育館	冠岳12844-1	32-2688	串木野体育センター	長崎町91	32-1899
冠岳コミュニティセンター	冠岳13511-2	32-0760	串木野老人福祉センター	新生町183	32-9570
生福小学校体育館	上名8605	32-3307	働く女性の家	新生町183	32-7130
生冠中学校体育館	上名8551	32-3377	串木野高等学校体育館	美住町65	32-2064
串木野中学校体育館	上名700	32-1735	串木野西中学校体育館	下名20226-1	32-1744
勤労青少年ホーム	上名2455	32-8770	羽島コミュニティセンター	羽島5218	35-0014
串木野小学校体育館	上名536	32-1738	羽島小学校体育館	羽島5359	35-0009
市民文化センター	昭和通133-1	33-5654	荒川コミュニティセンター	荒川2450	32-8809
願船寺	栄町23	32-3006	荒川小学校体育館	荒川2347-1	32-2010
ドリームセンター	元町236	33-1231	旭コミュニティセンター	下名14103-1	32-8811
浄宝寺	本浜町38	32-2504	旭小学校体育館	下名14067	32-1724
無量寺	西島平町375	32-1727	芹ヶ野公民館	下名15367-2	-
照島小学校体育館	下名5453-3	32-1701	土川コミュニティセンター	羽島9675	35-0887

【市来地域】

避難場所の名称	所在地	電話番号	避難場所の名称	所在地	電話番号
市来農芸高等学校体育館	湊町160	36-2341	川北地区公民館	大里5664	-
いちきアクアホール	湊町3126	21-5800	川南地区公民館	大里3246-1	-
市来老人福祉センター	湊町3126-12	36-4558	川上小学校体育館	川上1200	36-2044
漁民会館	湊町3392	36-2009	川上地区公民館 (川上ふれあい館)	川上978	36-4334
浄泉寺	湊町3018	36-2102			
西村寺	湊町3270	36-2022	川上生活改善センター	川上1707	36-2918
市来体育館	大里5547-1	36-2881	市来保健センター	湊町3243-1	36-5059
市来中学校体育館	大里3764	36-2056	市来保育所	湊町3126-23	36-2166
市来小学校体育館	大里3731	36-2006	市来川上郵便局	川上1215-1	36-2221

「 印」は第1次配備の避難場所とし、他の場所は必要に応じて開設します。

市立図書館への問合せについて

市立図書館 (☎33-5655)

夏休みに入り、市立図書館へ開館時間等に関する問合せの電話が増えています。局番や番号違いで相手様にご迷惑をおかけしているケースがあります。市立図書館への電話、ファックスは番号をお確かめの上、かけ間違いの無いようにお願いします。

電話番号 (F A X 兼用) ☎33-5655

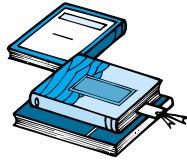

9月は「船員労働安全衛生月間」です

水産港湾課 (☎33-5637)

国土交通省では、船員の災害防止と安全衛生に対する意識の高揚を図るため、毎年9月に船員の労働安全衛生指導や船員の無料健康相談を行います。

健康相談指定病院 第二有川医院
 問合せ 九州運輸局鹿児島運輸支局船員課
 ☎099-222-5660

交通安全一口メモ

～夜間の運転

ロービームばかりで走っていませんか？～

自治振興課 (☎33-5632)

重大事故の中には、夜間に照射範囲の狭いロービームのため、歩行者や自転車の発見が遅れてしまい、事故が発生したケースも少なくありません。

ヘッドライトの照射範囲を比較するとロービーム40mに対してハイビーム100mと2.5倍になります。ライトを上向きにすることで危険の発見が早くなり、更には、ハイビームを有効に活用することで歩行者に対しても車の存在を速く知らせることができます。

また、ライトの上向きや下向きの切り替えによりドライバーの緊張感が保たれ、漫然運転や居眠り運転の防止にも役立ちます。

夜間走行は、ハイビームが基本です。ライトの早めの点灯とこまめな切り替えにより一瞬でも見通しを確保し、夜間の交通事故を未然に防ぎましょう！！

「思いやる 心ひとつで 事故はゼロ」



9月の心配ごと相談

社会福祉協議会 (☎32-3183)

相談はいつさい無料です。お気軽にご相談ください。秘密は厳守されます。

相談場所 及び 相談時間	相談種別	相談日					相談員
		毎週金曜日					
		1日	8日	15日	22日	29日	
串木野老人 福祉センター 9:00~12:00	生活・福祉 児童相談						心配ごと相談員
	健康・介護相談	-		-	-	-	看護師経験者
	年金・保険 交通事故相談		-			-	社会保険労務士
	財産・登記相談		-			-	司法書士 土地家屋調査士
	税金・経営相談	-		-	-	-	税理士
	法律相談	-		-	-	-	弁護士
市来老人 福祉センター 10:00~12:00	生活・福祉相談	5日	12日	19日	-	-	心配ごと相談員
		火	火	火	-	-	

法律相談を希望される方は社会福祉協議会に予約してください(受付人員7名)。他の相談は予約はいりません。その他お問い合わせは、社会福祉協議会へどうぞ。

香典返しを寄付

社会福祉協議会 (☎32-3183)

次の方々から故人の香典返しにかえて、社会福祉協議会に寄付をいただきました。

ありがとうございました。ご冥福をお祈りします。

寄付者名	故人	年齢	住所
長 畠 ノリ	長 畠 芳	78	大阪市
坂 口 弘一	坂 口 ミヤ	96	桜 町
樋ノ口 正信	樋ノ口 優	89	大 里
坂 下 貫一	坂 下 ヒデ	84	上 名
料 屋 都	料 屋 森吉	87	上 名
内 德 洋子	内 德 實	76	東島平町
岩 下 カズ子	岩 下 千尋	54	上 名
古 蘭 マチ子	古 蘭 俊隆	55	大 里
田 畑 秀利	田 畑 巻	89	口之町
中 野 ミチ子	中 野 純夫	85	荒 川
岩 下 美津子	岩 下 三省	84	浦和町
中袴田 伸吉	中袴田 ムツ	87	上 名
有 村 洋子	有 村 公男	71	上 名
飯 田 和	飯 田 祐章	73	上 名
西 原 昭二	西 原 トミエ	84	川 上
假 屋 四郎	假 屋 トミ子	75	住吉町
俣 木 洋治	俣 木 松義	94	神奈川県
上 屋 イツ子	永 山 キクエ	83	高見町
門 田 健一	門 田 マツエ	90	川 上
久 保 恵子	白 石 政男	91	港 町
山 下 シヅ	山 下 登	76	日出町
星 原 義人	星 原 保	81	荒 川
長 崎 千里	長 崎 庄市	86	西島平町
山 下 悟	山 下 キクエ	86	大阪府
坂 中 重己	坂 中 重義	85	北浜町
田 中 肇	田 中 悦子	60	大 里

(届け出人が同意した方だけ掲載してあります。)

図書館だより

館内おはなし教室

日 時：9月2日(土) 15:00~

内 容：かみしばい えほん

日 時：9月15日(金) 16:00~

内 容：えほん パネルシアター



市立図書館 9月の休館日

4(月)・11(月)・17(日)・18(月)
23(土)・25(月)・26(火)~30(土)
開館時間 8:30~17:00

9月の移動図書館巡回日程

コース	巡回日	コース	巡回日
1コース	9月5日(火)	6コース	9月14日(木)
2コース	9月6日(水)	7コース	9月19日(火)
3コース	9月7日(木)	8コース	9月20日(水)
4コース	9月12日(火)	9コース	9月21日(木)
5コース	9月13日(水)	10コース	9月22日(金)

サービスステーション(到着予定時)は『広報いちき串木野6/20号』に掲載してあります。詳しくは市立図書館(☎33-5655)へお尋ねください。

9月の本の宅配は14日です。

分館・新着図書

- ・後ろ向き~一週間に一日幸せならいい~(岸部四郎)
- ・新・風に吹かれて(五木寛之)
- ・ポロポロになった人へ(リリー・フランキー)
- ・伊東家も知らない!暮らしに役立つちょいワザ100
- ・ピーマンマンのいただきますっていえるかな
- ・きんのまど
- ・ケイちゃん、ペダルをこいで



お知らせ

【臨時休館】

- ・市立図書館は、蔵書点検・機器等入替のため
9月26日(火)~10月4日(水)
- ・市来分館は、電算化システム導入準備のため
9月19日(火)~10月4日(水)

休館となります。

お間違いのないようにお願いします。
この期間中の返却は、自動ドア横にある「返却ポスト」へお願いします。蔵書点検をしますので返し忘れていた本等がある方は、「返却ポスト」へ入れてください。

市来分館おはなし会

日 時：9月9日(土) 10:00~

ボランティアグループ『たんぼぼの会』のおはなし会です。

市来分館 9月の休館日

4(月)・11(月)・18(月)・19(火)~30(土)
開館時間 9:00~18:00

新着図書(一般用)

- ・風に舞いあがるビニールシート(森絵都)
- ・日本沈没 第2部(小松左京)
- ・あした笑顔になあれ(水谷修)
- ・灰色のピーターパン(石田衣良)
- ・あやしうらめしあなかなし(浅田次郎)
- ・ぼく、ドラえもんでした。
~涙と笑いの26年うちあけ話~
(大山のぶ代)

新着図書(児童用)

- ・ステラのえほんさがし
- ・そらまめくんのぼくのいちにち
- ・名探偵コナン防犯テクニック
- ・まめうしとまめばあ
- ・ほんとうの南極犬物語
~タロジロみんな生きるんだ!~





9月の市民カレンダー



1	金	いちき串木野市交通安全の日 市内小・中学校2学期始業式 一般心配ごと相談 (9:00~12:00 串木野老人福祉センター)	18	月	◇敬老の日 〔当番医〕串木野内科・循環器科(☎33-2211) 久米クリニック(☎32-7668) 浅谷小児科医院(☎099-274-3088) 〔当番薬局〕さのさ調剤薬局(☎21-2280)
2	土				市立図書館市来分館臨時休館(～10月4日) 一般心配ごと相談
3	日	いちき串木野市農業委員会委員選挙告示日 〔当番医〕牧野野医院(☎35-0017) ふくもと整形外科・内科クリニック(☎32-4145) 樋口クリニック(☎099-274-9388) 〔当番薬局〕つばさ薬局串木野(☎33-0900)	19	火	(10:00~12:00 市来老人福祉センター) 1歳6カ月児健康診査(平成17年2月生まれ) (13:00~ 串木野健康増進センター)
4	月				交通事故0の日
5	火	行政相談、一般心配ごと相談 (10:00~12:00 市来老人福祉センター)	20	水	3歳児健康診査(平成15年2月生まれ) (13:00~ 串木野健康増進センター)
6	水	市畜産品評会(9:00~13:00 旧野元家畜市場) 市来地域定例公民館長会 (9:00~いちきアクアホール) サッカー教室開講式 (19:00~20:30 多目的グラウンド)	21	木	平成18年秋の全国交通安全運動(～30日)
7	木		22	金	一般心配ごと相談 (9:00~12:00 串木野老人福祉センター)
8	金	行政相談、法律・一般心配ごと相談 (9:00~12:00 串木野老人福祉センター) 救急フェア (14:00~15:30 プラッセだいわ串木野駅前店)	23	土	◇秋分の日 虫追踊(10:00~17:00 予定 大里地区内) 土川小運動会 〔当番医〕京町内科・脳神経クリニック(☎32-2855) まきのせ泌尿器科(☎33-0122) 新山皮膚泌尿器科(☎099-274-1775) 〔当番薬局〕アクア調剤薬局(☎33-2933) 串木野調剤薬局(☎32-8116)
9	土				旭小・生福小・荒川小・冠岳小・川上小運動会 税務課日曜窓口(9:00~12:00 串木野庁舎)
10	日	いちき串木野市農業委員会委員選挙投票日 〔当番医〕知花内科(☎32-8151) 春田リハビリテーション病院(☎32-2200) 大石医院(☎099-274-3211) 〔当番薬局〕ニューことぶき調剤薬局(☎33-1891)	24	日	〔当番医〕丸田病院(☎32-2263) 野辺ひふ科クリニック(☎33-0250) 湯田内科病院(☎099-274-1252) 〔当番薬局〕とまと薬局(☎32-2270) 緑調剤薬局串木野店(☎33-1811)
11	月	定期健康相談・母子健康相談・母子手帳交付 (9:00~16:00 串木野健康増進センター) 健康相談(13:30~15:00 市来保健センター)	25	月	定期健康相談・母子健康相談・母子手帳交付 (9:00~16:00 串木野健康増進センター) 人権相談(10:00~15:00 中央公民館)
12	火	一般心配ごと相談 (10:00~12:00 市来老人福祉センター) 2歳児歯科検診(平成16年8月生まれ) (13:00~ 串木野健康増進センター)	26	火	市立図書館臨時休館(～10月4日) 6カ月児健康相談(平成18年2月生まれ) (12:45~ 串木野健康増進センター)
13	水	2歳6カ月児歯科検診(平成16年2月生まれ) (13:00~ 串木野健康増進センター)	27	水	1歳児健康相談(平成17年7月生まれ) (12:45~ 串木野健康増進センター)
14	木		28	木	すこやかおせんしスポーツ大会 (9:00~ 多目的グラウンド) 乳児・産婦健康診査(平成18年5月生まれ) (12:30~ 串木野健康増進センター)
15	金	高齢者交通安全の日 敬老訪問(9:00~12:00 市内一円) 一般心配ごと相談 (9:00~12:00 串木野老人福祉センター) 5歳児歯科検診(平成13年8月生まれ) (13:00~ 串木野健康増進センター)	29	金	一般心配ごと相談 (9:00~12:00 串木野老人福祉センター) ぱくぱく離乳食教室 (13:00~ 串木野健康増進センター)
16	土	青少年健全育成の日	30	土	
17	日	家庭の日 市内中学校体育大会 〔当番医〕花牟禮病院(☎32-3281) 春田整形外科(☎33-2882) 新山内科医院(☎36-2255) 〔当番薬局〕おがわ調剤薬局(☎33-1647) ニューことぶき調剤薬局(☎33-1891)			

市の人口(8月1日現在)
 総人口 32,726人 男 15,324人
 世帯数 13,622世帯 女 17,402人

〔すくすく育って大きくなあれ〕

7月届出分

子どもの名前	保護者	住所	子どもの名前	保護者	住所
新屋敷 奈々美	美千広	湊町	室園 日向	竜一	羽島
日笠山 稜	誉	日出町	宮 捺姫	雅紀	下名
山上 聖音	一幸	上名	戸次 由梨香	康夫	上名
橋之口 太智	孝基	下名	中津留 玄	司	桜町
松岡 未来	康治	東島平町	神 蘭海優	昭広	下名
川畑 英奨	健三	下名	浦田 美織	則彦	下名
中村 麗	敏弘	昭和通	中村 史那	正明	下名
木山 叶都	康成	湊町	出生届の届出期間は、生まれた日から14日以内 持参するもの 出生届(出生証明書)1通 母子健康手帳 国民健康保険証(加入者のみ) 印鑑 届出人のもの(届出人が同意した方だけ掲載してあります。)		
平石 遠	輝雄	西塩田町			
原口 勇紀	正啓	下名			
東 夏稀	聡司	栄町			
大迫 咲斗	顕次	川上			

[学校紹介]

School Introduction

シリーズ

=キャッチフレーズ=
やさしさいっぱい
やる気いっぱい
元気いっぱい荒川っ子



荒川太鼓

荒川小学校



美しい緑、豊かな水、恵まれた自然環境と学校教育に大変協力的な人的環境の中で育つ荒川小学校の児童は、のびのびと明るく素直です。保護者や地域の方々の積極的な学習活動参加により、地域とともに作りあげていく授業や行事を展開しています。

創立127年を迎える今年度は、27名（うち特認校生8名）で元気いっぱいにスタートしました。「ふるさとを愛し、一人一人が輝く心豊かな荒川っ子の育成」を目指して、今年度も少人数学級の特性を生かした学習指導の充実と地域に根ざした様々な教育活動に取り組んでまいります。



学力向上

週2回のチャレンジタイムは、基礎基本定着を図るため、全職員で、指導用ファイルを手につきめ細かな指導を行います。



豊かな体験

年間を通して、ボランティア活動を行っています。花いっぱい、そうじの行き届いた美しい環境は学校の自慢でもあります。また、今年はサリナス市やウガンダの子どもたちとの交流を始めました。



安全

校区の子どもたちは、校区のスクールガードや保護者の方々に見守られ、5・6年生を先頭に集団登下校をしています。

荒川小学校ホームページ <http://www.edu.pref.kagoshima.jp/es3/Arakawa/top/>



かわいい天使たち



新屋敷 ^{ななみ} 奈々美ちゃん
(湊町)



笑顔が似合う子になってね！
母：容代さん

日笠山 ^{りょう} 稜くん
(日出町)



またひとつ家宝が増えました。
母：さゆきさん

(7月届出分)

「広報いちき串木野」作成につき写真のご提供、取材等にご協力してくださったみなさん、本当にありがとうございました。

発行：いちき串木野市役所 企画課
〒896-8601 鹿児島県いちき串木野市昭和通133番地1
(TEL) 0996-32-3111 (FAX) 0996-32-3124

ホームページ：<http://www.city.ichikikushikino.lg.jp/>
携帯用：<http://www.city.ichikikushikino.lg.jp/i/>
E-mail：info@city.ichikikushikino.lg.jp

