



【12月20日発行】

2007.12 vol.26

広報

いちき串木野

Ichikikushikino City  
Public Information

### 今月号の主な内容

- いちき串木野市の財政状況
- 平成20年度保育所入所申込みの受付
- データで見る「いちき串木野市の男女共同参画」
- 8020表彰 おめでとうございます
- 第10回元気な街づくりウオーキング大会
- 教育委員会だより
- まちの話題
- おしらせ版
- 図書館だより
- 市民カレンダー



勇壮・華麗 長崎龍踊り

(11月23日 冠岳花川砂防公園 「かんむりだけ山市物産展」)

# いちき串木野市の

平成18年度の一般会計、特別会計及び企業会計の決算が議会の決算審査特別委員会の審議を経て、12月議会で認定されました。この公表は、毎年5月と11月に市の財政状況をお知らせするものです。今回は、平成18年度の決算状況と平成19年度（10月末現在）の予算状況をお知らせします。

## 平成18年度の決算状況

### 一般会計

平成18年度一般会計の決算額は、歳入150億5,515万6千円（前年度比8.0%増）、歳出146億7,383万円（前年度比8.1%増）で、差し引き3億8,132万6千円（繰越明許費繰越額3,926万6千円を含む）を翌年度に繰り越しました。

	18年度	17年度	差引	説明
財政力指数	0.43	0.41	0.02	普通交付税の算定に用いた基準財政収入額を基準財政需要額で除して得た数値の3ヵ年の平均で、高いほど財源に余裕があるとされる。
実質収支比率	4.1	3.9	0.2	標準財政規模に対する実質収支額の割合を言い、概ね3～5%が望ましいとされている。
経常収支比率	97.3	99.0	▲1.7	財政構造の弾力性を示す指標であり、人件費、公債費等の経常経費に、税、普通交付税等の経常的な一般財源が充当された割合で、比率が低いほど弾力性が大きいことを示す。
公債費比率	19.3	20.1	▲0.8	財政構造の弾力性を判断する指標であり、公債費に充てられる一般財源の額の標準財政規模に占める割合である。
実質公債費比率	17.7	17.2	0.5	公債費比率に、公営企業会計の元利償還金への一般会計からの繰入金等を加味した起債制限等を行う指標。18%を超えると許可団体へ移行する。
起債制限比率	14.0	13.3	0.7	地方債の許可制限に係る指標として地方債許可方針に規定されたものであり、この比率が20%以上の団体に対しては、一定の地方債が制限される。

歳入決算額 15,055,156千円

歳出決算額 14,673,830千円

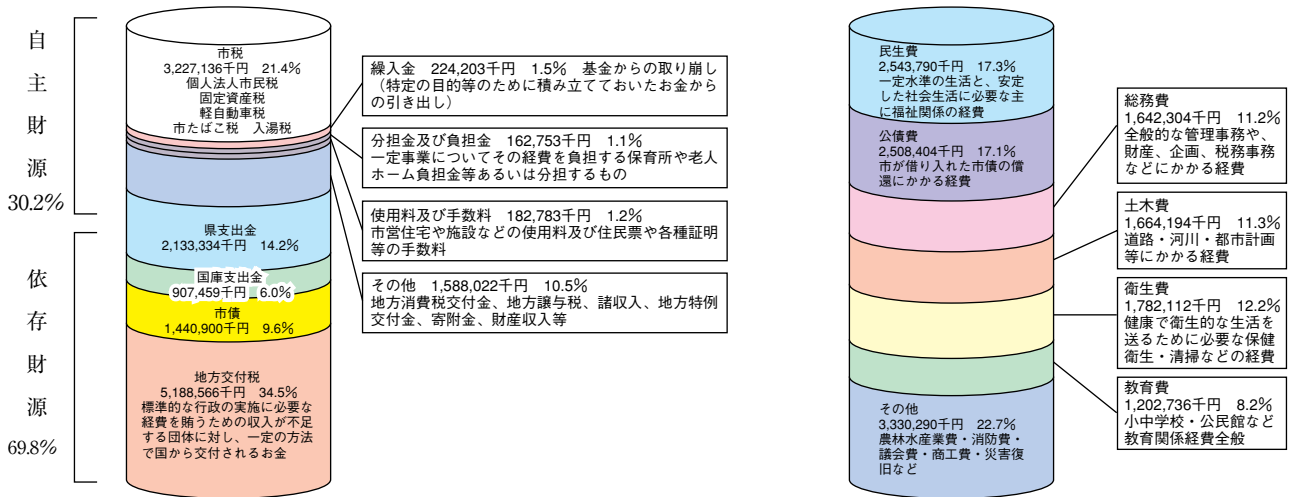

その他 27.1%

性質別歳出決算額

義務的経費 49.6%

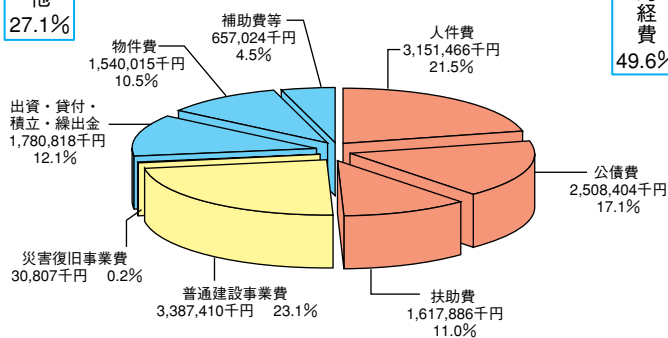

投資的経費 23.3%

市有財産の状況（平成18年度末現在）

名称	現在高	名称	現在高
土地	3,783,816㎡	基金	3,126,953千円
建物	160,746㎡	財政調整基金	1,050,466千円
山林(立木)	71,067㎡	内 市債管理基金	523,774千円
有価証券	14,379千円	土地開発基金	647,336千円
自動車	145台	施設整備基金	285,711千円
債権	418,327千円	その他	619,666千円

# 財政状況

人口……………32,993 人  
世帯数……………12,685 世帯  
平成17年10月1日国勢調査

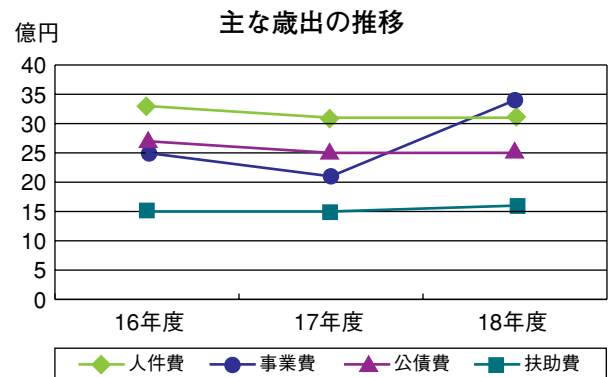
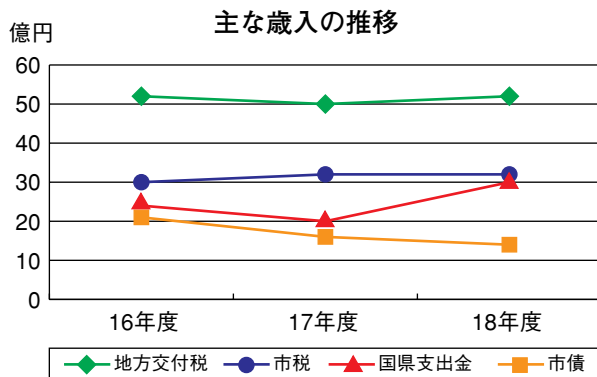

## 主要施策の概要

(単位：千円)

事業名	事業費	一般財源
○住民と行政とのパートナーシップによる『共生・協働のまちづくり』		
男女共同参画社会推進事業	858	858
総合計画策定事業	1,558	1,558
○健康で文化的な生活を営める『元気で安心できるまちづくり』		
消防施設・設備(車両)整備事業	58,569	0
防災行政無線通信設備整備事業	265,650	2,151
小・中学校パソコン設置事業	26,006	26,006
未来の宝子育て支援金事業	9,240	9,240
多目的グラウンドスタンド建設整備事業	193,933	6,957
○世界に羽ばたく力強い産業が展開する『活力あるまちづくり』		
食品リサイクル施設整備事業	3,039	1,453
基盤整備促進事業(松下地区)	30,300	8,791
基盤整備促進事業(冠岳・小堀地区)	40,400	8,034
県営ふるさと農道緊急整備事業	27,600	2,800
フォレストコミュニティ総合整備事業	136,370	5,911
種子島周辺漁業対策事業	116,372	21,039
市来漁港地域水産物供給基盤整備事業	100,000	0
○利便性が高く美しいまちを創造する『快適な環境のまちづくり』		
市道川畑線道路改良事業	45,435	3,235
市道別府上名線道路改良事業	21,146	3,446
市道平木場線道路改良事業	26,519	19
住宅建設(ウッドタウン)事業	40,202	1,302
麓土地区画整理事業	536,909	41,778

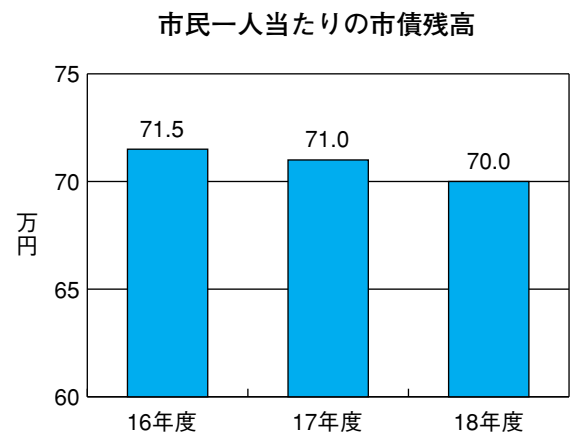
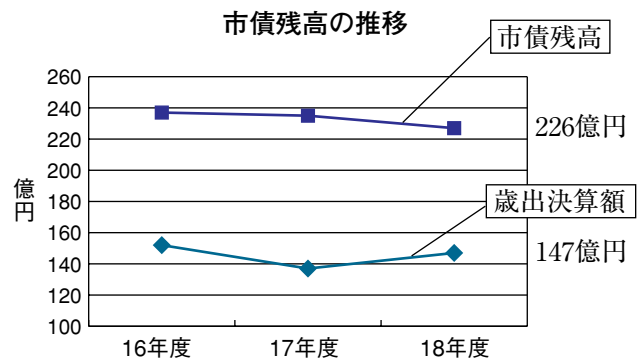

## 市税負担額 (平成16年度～18年度決算)

区分	単位	16年度	17年度	18年度
市税総額	千円	2,929,587	3,198,942	3,227,136
1人当たり	円	88,697	97,917	99,788
1世帯当たり	円	216,734	236,871	238,888
人口	人	33,029	32,670	32,340
世帯数	世帯	13,517	13,505	13,509

注) 人口及び世帯数は、各年度末の住民基本台帳登録者数による。

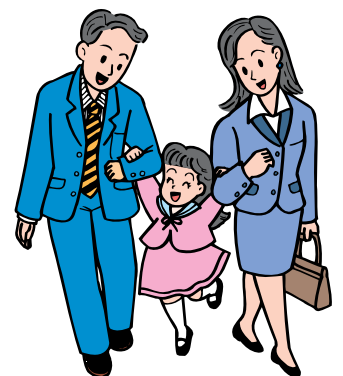

## 特別会計

(単位：千円)

	歳入	歳出	差引額	翌年度へ繰越すべき財源	実質収支額
簡易水道事業	205,387	205,387	0	0	0
国民健康保険	4,064,573	3,842,800	221,773	0	221,773
交通災害共済	1,590	1,590	0	0	0
老人保健	4,579,023	4,565,071	13,952	0	13,952
公共下水道事業	989,827	987,527	2,300	2,300	0
地方卸売市場事業	11,353	11,353	0	0	0
介護保険	2,878,335	2,786,726	91,609	956	90,653
国民宿舎	261,526	261,402	124	0	124
戸崎地区漁業集落排水事業	14,963	14,963	0	0	0
居宅介護サービス事業	119,677	100,409	19,268	0	19,268
計	13,126,254	12,777,228	349,026	3,256	345,770

平成18年度決算状況及び平成19年度予算の概要をお知らせしましたが、平成18年度の決算につきましては、市民の皆様の市政に対するご理解とご協力により、厳しい財政事情の中で、市民生活に密着した多くの事業を施行し、概ね所期の成果を取めることができました。また、一般会計及び特別会計の収支状況については、すべて収支の均衡を保つことができました。

本市の財政状況は、国の三位一体改革等の影響により一段とその運営は厳しさを増してきております。限られた予算の中で、市民の皆様への身近な要求に応えるため、最善の努力をまいります。

市民の皆様のご理解とご協力をお願いいたします。

## 平成19年度歳入歳出予算（10月末現在）

(単位：千円)

会計名	年度	平成19年度 10月末予算額
一般会計		13,028,504
特別会計		13,562,053
内 訳	簡易水道事業特別会計	207,109
	国民健康保険特別会計	4,406,795
	交通災害共済特別会計	1,440
	老人保健特別会計	4,728,364
	公共下水道事業特別会計	896,344
	地方卸売市場事業特別会計	10,876
	介護保険特別会計	2,918,070
	国民宿舎特別会計	275,920
	戸崎地区漁業集落排水事業特別会計	13,067
	居宅介護サービス事業特別会計	104,068
	合計	

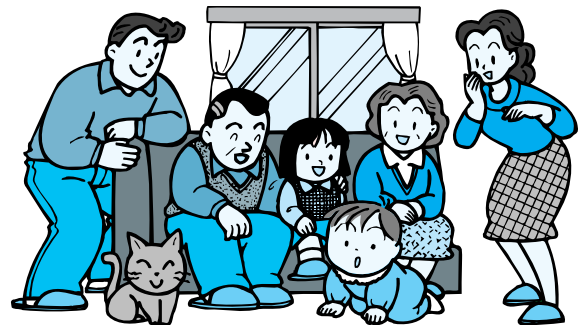

## 企業会計

### 平成18年度の決算状況

#### ◎水道事業会計

##### 1. 収益的収入及び支出

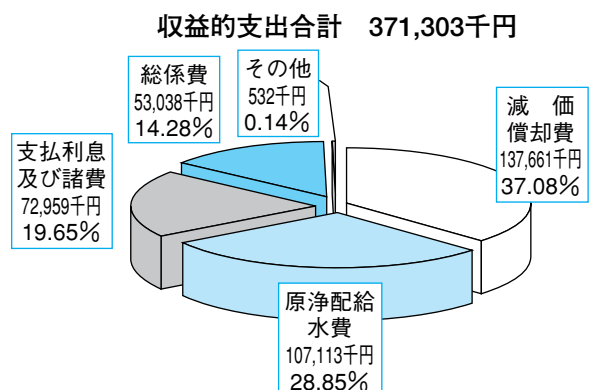
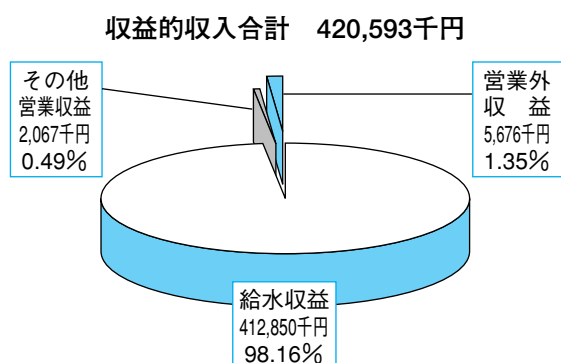

## 2. 資本的収入及び支出

資本的収入（消費税込み）

（単位：円）

区 分	予 算 額	決 算 額	予算に対する増減
資本的収入	181,300,000	150,152,910	△31,147,090
企業債	180,000,000	150,000,000	△30,000,000
負担金	1,300,000	152,910	△1,147,090

資本的支出（消費税込み）

（単位：円）

区 分	予 算 額	決 算 額	不 用 額
資本的支出	330,364,000	277,949,520	52,414,480
建設改良費	244,394,000	191,981,380	52,412,620
企業債償還金	85,970,000	85,968,140	1,860

資本的収入が資本的支出に不足する額127,796,610円は、過年度分消費税及び地方消費税資本的収支調整額3,558,070円、当年度分消費税及び地方消費税資本的収支調整額9,115,711円、過年度分損益勘定留保資金26,698,427円及び当年度分損益勘定留保資金88,424,402円で補てんしました。

平成18年度末における給水戸数は、8,716戸（前年度比605戸減）、給水人口は20,684人（前年度比232人減）となっています。平成18年度の主な建設事業は、第5次拡張変更工事として、山之神浄水場の機械室に高圧・低圧受電設備の設置やこれに伴う電力引込工事並びにポンプ棟の設置を行いました。その他、麓地区の区画整理事業に伴う配水管布設工事等を実施しました。

## ◎国民宿舎事業会計

### 1. 収益的収入及び支出

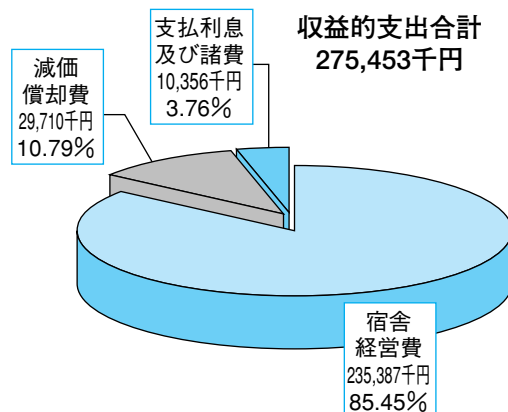
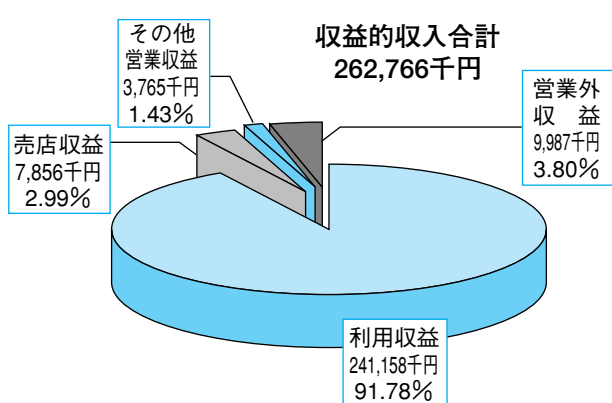

### 2. 資本的収入及び支出

資本的収入 無し

資本的収入額が資本的支出額に不足する額41,742,263円は、当年度分損益勘定留保資金17,023,385円と一時借入金24,718,878円で補てんしました。

平成18年度の利用者は、宿泊客12,062人で、宿泊利用率28.24%、休憩及び会議客9,284人、宴会客27,043人で、修正宿泊利用率49.51%です。

前年度に比べ宿泊客912人の減、休憩及び会議客666人の減、宴会客1,575人の減、レストラン客4,168人の増となっており、総体的に1,015人（1.49%）の増となっております。また、宿泊利用率は2.14ポイントの減、修正宿泊利用率は3.45ポイントの減となっており、結婚披露宴の組数は33組で、前年度に比べ10組の減となっています。

今後も更に経営の合理化・効率化を図るとともに宣伝等の営業活動に取り組み、利用者の要望に応えられるよう努力してまいりますのでよろしくお願いいたします。

資本的支出

（単位：円）

区 分	予 算 額	決 算 額	不 用 額
資本的支出	41,744,000	41,742,263	1,737
企業債償還金	41,744,000	41,742,263	1,737

# いちき串木野市のバランスシート

## (貸借対照表)

市民の皆さんに市の財政状況をお伝えするため、企業と同様に複式簿記として整備されたバランスシート(貸借対照表)を導入し平成19年3月末現在で作成しました。

市の資産はどれだけあるのか、それに伴う負債がどれだけあるのか、今までと違った視点から財政状況を見ていただくものとして、市民皆さんに紹介します。



### バランスシートとはなんでしょう?...

会社や学校で簿記を学んだことのある方はご存知のことと思いますが、借方(左側)には資産、貸方(右側)には負債や資本(正味資産)を表示します。このように資産、負債、資本を一覧表にしたものをバランスシートと呼んでいます。これによって道路や学校等の社会資本の整備にどれだけのお金が使われどれだけの資産が蓄積されているか、またそれを整備するための資金として負債がどれだけあるかが分かります。

#### (借方)

##### 有形固定資産

道路、漁港、学校、体育館  
市営住宅、公民館、土地など

##### 投資等

特定目的の基金  
他の団体への貸付金など

##### 流動資産

現金、地方債償還の基金など

#### (貸方)

##### 固定負債

国、県、銀行などからの借入金  
退職給与引当金など

##### 流動負債

翌年度に返す予定の借入金

##### 資本(正味資産)

国庫支出金(国の補助金)  
県支出金(県の補助金)  
一般財源等(市税ほか)

### 本市のバランスシートによると...

平成19年3月31日現在では本市の総資産は530億円、負債251億円、正味資産279億円となっています。これを平成19年3月末の市民1人当たりで見ると、資産は164万円、負債は77万7千円、正味資産は86万2千円となります。資産内訳では、そのほとんどが道路・漁港・公営住宅などの有形固定資産(485億円)で資産の91.5%を占めています。有形固定資産を行政目的別に見ると、道路・公営住宅整備等の土木費が227億



円(46.8%)と最も多く、次いで学校・給食センター等の教育費が113億円(23.2%)、次に漁港・農道整備等の農林水産業費が73億円(15.1%)となっています。

負債の251億円は将来返済しなければならない債務、すなわち後世代が負担する借金を表しています。負債内訳は、借入金残高が206億円(後年の交付税措置分を除く実質的な残高は95億円、よって1人当たりの実質的負債は29万4千円)などとなっています。

正味資産の279億円は現在までの世代が既に負担し、次の世代に引き継ぐ実質的な財産とも言えます。

# いちき串木野市バランスシート

(平成19年3月31日現在)

(単位：千円)

借 方	貸 方
<b>[資産の部]</b>	<b>[負債の部]</b>
<b>1. 有形固定資産</b>	<b>1. 固定負債</b>
(1) 総務費 <u>1,884,716</u>	(1) 地方債 <u>20,588,583</u>
(2) 民生費 <u>959,826</u>	(2) 債務負担行為
(3) 衛生費 <u>1,621,143</u>	①物件の購入等 <u>0</u>
(4) 労働費 <u>31,372</u>	②債務保証又は損失補償 <u>0</u>
(5) 農林水産費 <u>7,309,797</u>	債務負担行為計 <u>0</u>
(6) 商工費 <u>1,577,758</u>	(3) 退職給与引当金 <u>2,421,335</u>
(7) 土木費 <u>22,724,868</u>	(4) その他 <u>83,960</u>
(8) 消防費 <u>972,089</u>	
(9) 教育費 <u>11,257,160</u>	
(10) その他 <u>210,195</u>	
計 <u>48,548,924</u>	
(うち土地 <u>7,777,407</u> )	
<b>有形固定資産合計</b> <u>48,548,924</u>	<b>固定負債合計</b> <u>23,093,878</u>
<b>2. 投資等</b>	<b>2. 流動負債</b>
(1) 投資及び出資金 <u>357,830</u>	(1) 翌年度償還予定額 <u>2,044,173</u>
(2) 貸付金 <u>322,827</u>	(2) 翌年度繰上充当金 <u>0</u>
(3) 基金	
①特定目的基金 <u>478,854</u>	
②土地開発基金 <u>647,336</u>	
③定額運用基金 <u>53,156</u>	
基金計 ①+②+③ <u>1,179,346</u>	
(4) 退職手当組合積立金 <u>0</u>	
<b>投資等合計 (1)+(2)+(3)+(4)</b> <u>1,860,003</u>	<b>流動負債合計</b> <u>2,044,173</u>
<b>3. 流動資産</b>	<b>負債合計 1+2</b> <u>25,138,051</u>
(1) 現金・預金	<b>[正味資産の部]</b>
①財政調整基金 <u>1,050,466</u>	1. 国庫支出金 <u>8,023,240</u>
②減債基金 <u>523,774</u>	2. 都道府県支出金 <u>4,360,918</u>
③歳計現金 <u>381,429</u>	3. 一般財源等 <u>15,508,500</u>
現金・預金計 ①+②+③ <u>1,955,669</u>	
(2) 未収金	
①地方税 <u>347,311</u>	
②その他 <u>318,802</u>	
未収金計 ①+② <u>666,113</u>	
<b>流動資産合計 (1)+(2)</b> <u>2,621,782</u>	<b>正味資産合計 1+2+3</b> <u>27,892,658</u>
<b>資産合計 1+2+3</b> <u>53,030,709</u>	<b>負債・正味資産合計</b> <u>53,030,709</u>

平成19年3月31日 現在 住民基本台帳人口

32,340人

# 平成20年度 保育所入所

来年4月から市内の保育所に入所を希望する児童の入所申込みを受け付けます。

## [保育所の概要]

保育所名	宗教法人願船寺 願船寺保育園	宗教法人浄寶寺 串木野保育園	社会福祉法人羽島福祉会 羽島保育園	社会福祉法人浜ヶ城福祉会 浜ヶ城保育園
公私の別	私 立	私 立	私 立	私 立
所在地	栄町22 (栄町)	本浜町38 (浜町)	羽島3595-3 (横須)	下名12011-1 (浜ヶ城)
連絡先	Tel 32-3700 Fax 32-8604	Tel 32-1779 Fax 32-5121	Tel 35-0045 Fax 35-0363	Tel 32-4712 Fax 32-4872
所長(園長)	井上恒夫	島津知道	牧田京子	児島喜代子
定員	60人	45人	45人	45人
開所時間	7:00~18:30	7:00~18:50	7:00~18:30	7:00~18:35
保育方針	<p>～ねがい～ ひとりひとりの幼児が、幸せな生活のできる「いしづえ」を築き、豊かな保育環境と宗教的情操教育のなかで、心身の調和的な発達をはかる。</p> <p>～保育の目標～</p> <p>①家庭的なくつろいだ雰囲気の中で、個々の子どもの欲求を十分に満たし、健康と情緒の安定を心がける。</p> <p>②子どもの個性と年齢に応じた幼児期としての望ましい生活習慣の自立を援助すると共に、健やかな心と身体の発達をはかる。</p> <p>③教育的配慮をもって、豊かな経験の場をつくる。</p> <p>④森でのあそびと生活体験(園の森)</p>	<p>社団法人大谷保育協会の総合テーマ</p> <p>「ともに生き、ともに育ちあう保育を実践しよう」</p> <p>のもとに真宗保育の内容をより深めながら、園づくりに携わっていく。</p> <p>当園では、子どもの発達段階によって、正しい愛情と知性と技術とでひとりひとりの子どもをよく見つめ、のびのびと楽しい集団生活を経験させて、心身ともに生き生きとした子どもの育成を目指しています。</p>	<p>保育園は子どもにとって「昼間の家」です。</p> <p>保育士は子どもの人生の中で母親の次に出会う最も影響力の大きい保育者であるとの自覚を持ち、愛情保育、安全保育、健康保育をモットーに情緒の安定を図り、心身の健全な発達を助長する。</p> <p>～保育の方針～</p> <p>○やる気のあるこども</p> <p>○思いやりのあるこども</p> <p>○感性豊かなこどもを育てる。</p> <p>マーチング活動を通して忍耐力・集中力・協調性を培い、地域の行事に参加し達成感を味わう。</p> <p>わんぱく体操の実施(プロの指導者による体育指導で身体を鍛える。</p>	<p>～自然の中でめいっぱい遊ばせませんか～</p> <p>当園は串木野市街と海を一望する高台にあり、園庭の横に菜園、周囲は木々が茂る自然豊かな場所です。その中で子どもたちが元気よく遊んでいます。</p> <p>～保育の方針～</p> <p>①自然遊び(季節を感じ、虫や草花に触れる)を通して人間の土台となるたくましい心と体をつくる。</p> <p>②子どもたち同士、地域の様々な人と交流することで、人間関係づくりの基礎を築く。</p> <p>③菜園作りを通して命を育てる活動を行う。感性豊かな子どもに育てる。</p> <p>④菜園で収穫した野菜等を食し、食の大切さ(食育)を学ぶ。</p>
特別保育等の実施予定	<p>①0歳児保育</p> <p>②障害をもつ子どもと共に育ちあう保育</p> <p>③社会や地域の人と交流し、いろいろな文化にふれる活動</p> <p>④延長保育促進事業</p>	<p>①0歳児保育</p> <p>②世代間交流事業(老人福祉施設訪問等)</p> <p>③地域の特性に応じた保育需要への対応</p> <p>④延長保育促進事業</p>	<p>①0歳児保育</p> <p>②世代間交流</p> <p>③育児講座</p> <p>④延長保育促進事業</p> <p>⑤障害児保育事業</p>	<p>①0歳児保育</p> <p>②延長保育促進事業</p> <p>③障害児保育事業</p> <p>④世代間交流事業(老人福祉施設訪問等)</p> <p>⑤育児講座・育児と仕事の両立支援事業</p>

[入所基準] 保育所へ入所できる児童は、その保護者のいずれもが次の事情にある場合です。

- (1) 保護者が昼間家庭外で仕事をしている
- (2) 保護者が昼間家庭内で家事以外の仕事をしている
- (3) 母親が妊娠中または出産後間がない
- (4) 保護者が病気または負傷し、あるいは障害をもっている
- (5) 保護者が病人などの看護をしている
- (6) 災害の復旧にあたっている
- (7) 明らかにその児童が保育に欠けると市長が認めたとき

※ただし、入所基準(1)～(5)の場合、その世帯の保護者以外の同居の親族等が児童を保育できるときは入所できません。



# 申込みの受付

串木野庁舎 福祉課 (☎33-5618)  
市来庁舎 健康福祉課 (☎21-5117)

社会福祉法人太陽福祉会 太陽保育園	いちき串木野市立 生福保育所	いちき串木野市立 照島保育所	いちき串木野市立 市来保育所
私 立	公 立	公 立	公 立
西塩田町73-1 (汐見町)	上名8671 (大六野)	下名5320 (酔之尾)	湊町3126-23 (日ノ出)
Tel 32-7910 Fax 32-7932	Tel 32-3359 Fax 32-3528	Tel 32-3324 Fax 32-3514	Tel 36-2166 Fax 36-2324
吉尾逸平	松野ゆかり	福田けい子	矢頭ひとみ
60人	60人	120人	90人
7:00~18:30	7:30~18:00	7:30~18:00	7:00~19:00
<p>当園は、開設以来子どもの健康づくりに重点を置き、薄着保育やすもう大会等を通じて子どもの健康づくりを推進しています。</p> <p>また、米国のサリナス市の保育園とも姉妹園を結び、国際化の時流の中でゆうぎ会等で英語劇を取り入れる等子ども達のことばに対する興味を側面から助長し援助しています。</p> <p>一方、パソコン保育を取り入れて遊びの中でパソコンに触れ、将来を見据えた保育を行っています。</p> <p>子ども達にとって一番大切なものは健康と遊びです。当園は、明るく健康的な保育園づくりを目指しています。</p> <p>また、図書室も併設し、絵本に触れることによって子供達の感性も伸ばられたらと思います。</p>	<p>子どもが健康で安心して過ごせる環境の中で、集団生活を通して豊かで健全な心身の発達を培う。</p> <p>①明るく元気に遊ぶたくましい子どもに育てる</p> <p>②自ら友達とかかわることのできる積極的な子どもに育てる</p> <p>③思いやりのある感性豊かな子どもに育てる</p> <p>④自分のことは自分でできる自主的な子どもに育てる</p> <p>緑豊かな環境の中で、保護者・地域の方々の協力をいただきながら、色々な行事を通じ子どもたちは成長しています。これからも地域に根ざした保育所づくりに取り組んでいきます。</p>	<p>子どもが健康で安心して過ごせる環境の中で、集団生活を通して豊かで健全な心身の発達を培う。</p> <p>①恩を感じ取る子どもに育てる</p> <p>②いのちを大切にすることも育てる</p> <p>③明るく、強く、たくましい子どもに育てる</p> <p>④創造力、思考力、表現力、適応力の豊かな子どもに育てる</p> <p>⑤偏食をしない心身豊かな子どもに育てる</p> <p>⑥物を大切にすることも育てる</p> <p>豊かな自然環境の中で保護者・地域の方々の協力をいただきながら、色々な行事を通じ子どもたちは成長しています。これからも地域に根ざした保育所づくりに取り組んでいきます。</p>	<p>子どもが健康で安心して過ごせる環境の中で、集団生活を通して豊かで健全な心身の発達を培う。</p> <p>～保育目標～ 身近な環境の中で個々の子どもが自己を十分に発揮し、よりよい援助のもとで豊かな人間性を育てる。</p> <p>～目標とする子どもの姿～</p> <p>①あいさつのできる子 ②げんきな子 ③やさしい子 ④がんばる子</p> <p>市来保育所では地域の方々の協力をいただきながら、地域の行事参加などいろいろな世代の方々との交流を深めています。これからも地域に根ざした保育所づくり、安心して過ごせる環境づくりにより一層取り組んでいきます。</p>
<p>①0歳児保育 ②老人とのふれあい活動 ③延長保育促進事業 ④育児支援センター (※サークルあり。随時受付 TEL 33-0192)</p>	<p>①0歳児保育 ②障害児保育事業 ③地域老人とのふれあい ④世代間交流事業 (老人福祉施設訪問等)</p>	<p>①0歳児保育 ②障害児保育事業 ③地域の特性に応じた保育需要への対応 ④世代間交流事業 (老人福祉施設訪問等)</p>	<p>①0歳児保育 ②障害児保育事業 ③延長保育促進事業 ④世代間交流事業 (老人福祉施設訪問等) ⑤地域高齢者とのふれあい ⑥一時的保育</p>

※詳細については各保育所にお問い合わせください。

- 保育料：児童の年齢及び児童の属する世帯の税額によって決定します。
- 入所申込書：串木野庁舎福祉課・市来庁舎健康福祉課または市内の各保育所で配布します。
- 受付期間：平成20年1月15日(火)～平成20年1月31日(木)
- 提出先：新規入所申込みの方 串木野庁舎福祉課、市来庁舎健康福祉課  
継続入所申込みの方 串木野庁舎福祉課、市来庁舎健康福祉課及び各保育所

# データで見る「いちき串木野市の男女共同参画」(NO.6)

## ～「男女共同参画に関する住民意識調査」から～

「男女共同参画社会の実現」は21世紀のわが国社会を決定する最重要課題と位置づけられていますが、本市の「男女共同参画」の現状をシリーズで紹介しています。

ご紹介する内容は、男女共同参画に対する住民の意識や関心、家庭や職場などでの男女共同参画の状況などを把握するために、「男女共同参画に関する住民意識調査」を実施し、その結果を今年3月にまとめたものです。また、今年度は、この住民意識調査等の結果を基礎資料として「いちき串木野市男女共同参画プラン（仮称）」を策定いたします。

（本調査は、20歳以上のいちき串木野市民2,000人を対象に平成18年9月に行いました。対象については、住民基本台帳から無作為に抽出しました。）

### 5 職業生活について

#### (1) 就業している理由（複数回答）（n=597）（問9）

現在仕事をしている理由をみると、「生計を維持するため」（70.5%）が最も多く、次いで「将来に備えて貯蓄するため」（34.2%）・「働くのが当然だから」（31.5%）の順となっている。

図：5-1

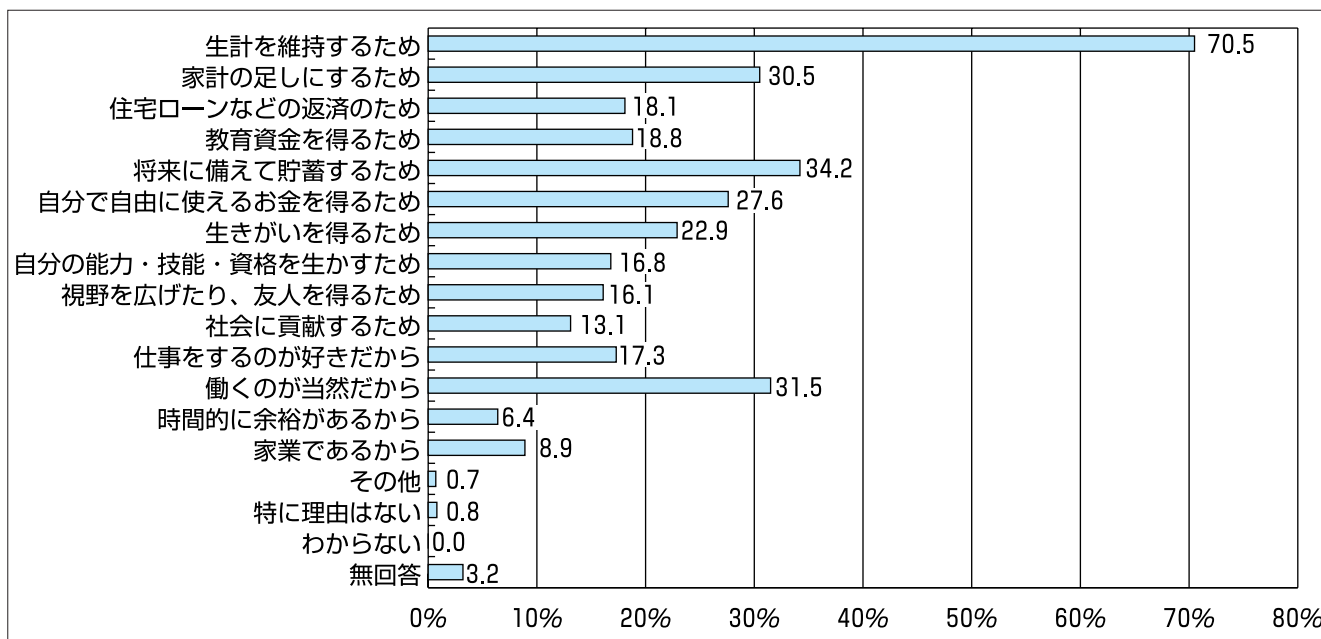

#### (2) 女性の就労環境

##### ① 職場で性別によって処遇に差があるか（n=597）（問10）

現在の職場において、仕事の内容などで性別によって処遇に差があるかについては、「そのようなことはないと思う」が男性（44.8%）・女性（49.8%）と約半数になっている。

男女別にみると、「差があると思う」では女性（29.8%）より男性（33.7%）の方が高い。

図：5-2-1

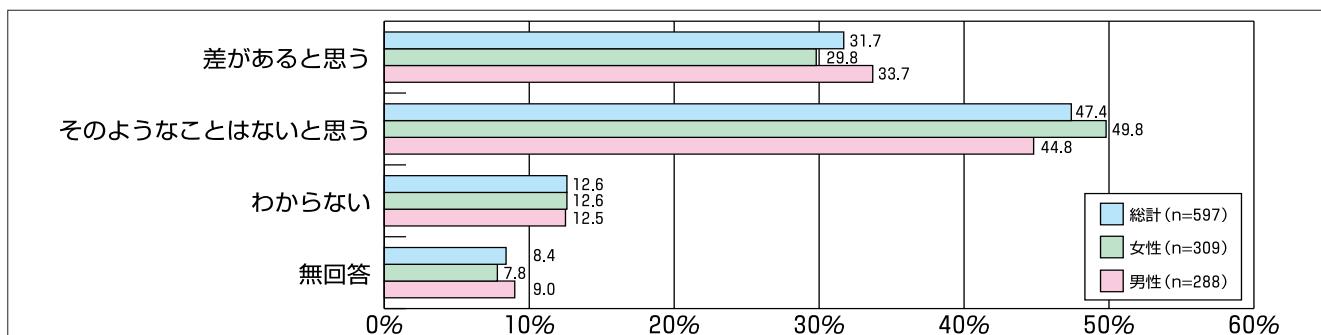

② 処遇の差の具体的内容（複数回答）（n=189）（問11）

職場での処遇の差の具体的内容として、「賃金に差がある」が63.0%と最も多く、次いで「昇進・昇格に差がある」36.5%の順になっている。

男女別にみると、男女とも「賃金に差がある」が最も多く、女性では約7割となっている。一方、「補助的な仕事しかやらせてもらえない」が男性20.6%であるのに対して、女性は7.6%である。

図：5-(2)-②

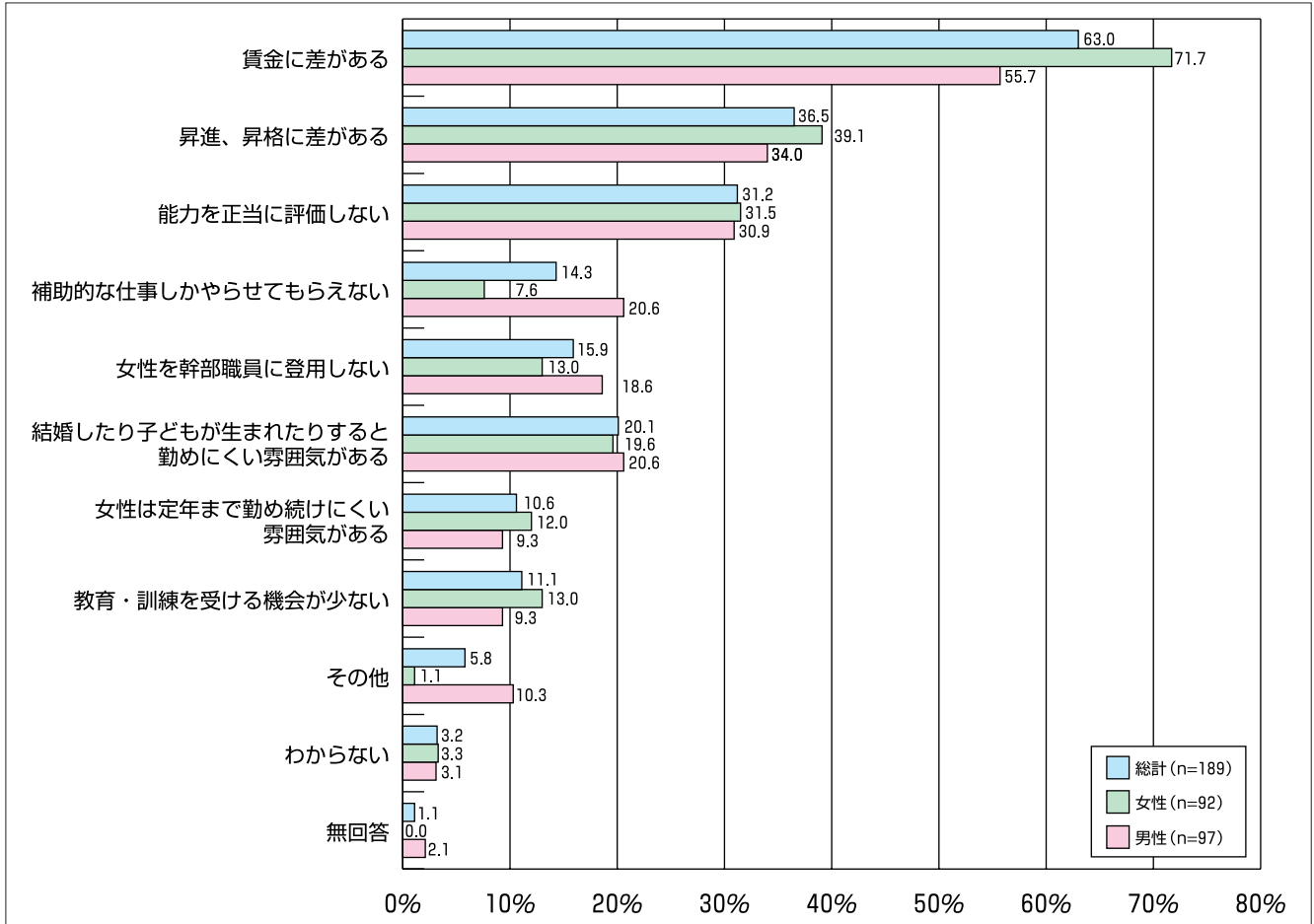

③ 女性の就労に対する考え方（N=1,062）（問13）

女性の就労に対する考え方をみると、「子どもができれば仕事をやめ、子どもが大きくなったら再び仕事をもつ方がよい」(31.3%)が最も多く、次いで「子どもができて、育児制度等を利用しながら、ずっと仕事を続ける方がよい」(18.1%)の順となっている。

図：5-(2)-③

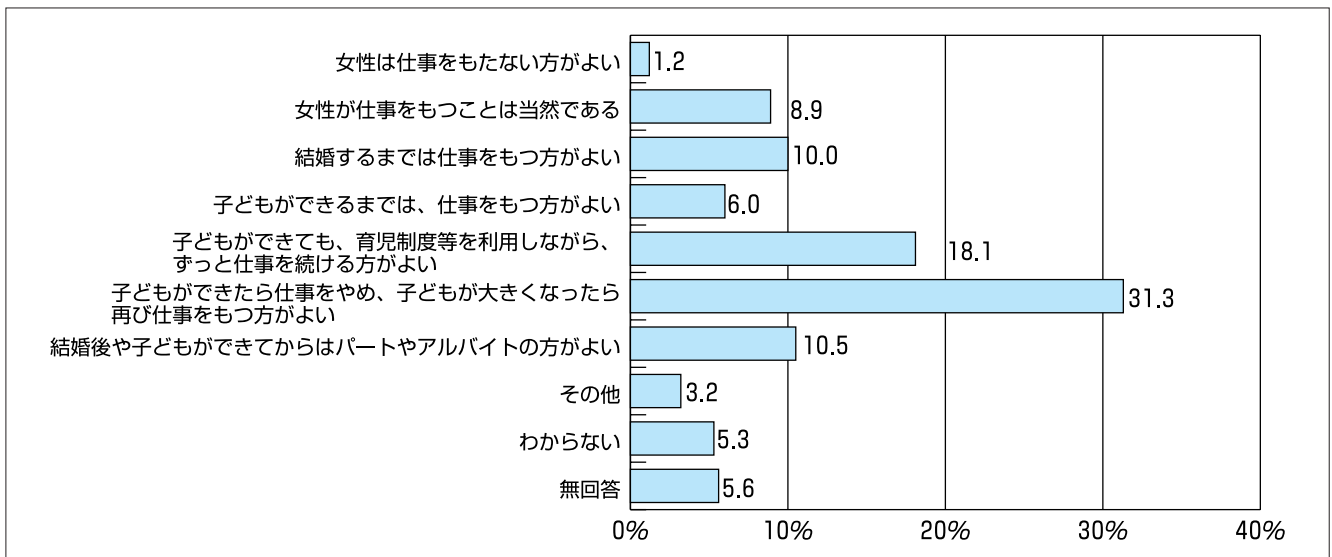

④女性が仕事をしやすい環境を整えるための必要事項（複数回答）（N=1,062）（問14）

女性が仕事をしやすい環境を整えるための必要事項について、「家族や夫の理解・協力」が41.1%と最も多く、次いで「育児・介護休業制度の普及」38.3%・「保育所・放課後児童クラブ（学童保育）などの子育て環境の整備充実」が31.3%の順となっている。

図：5-(2)-④

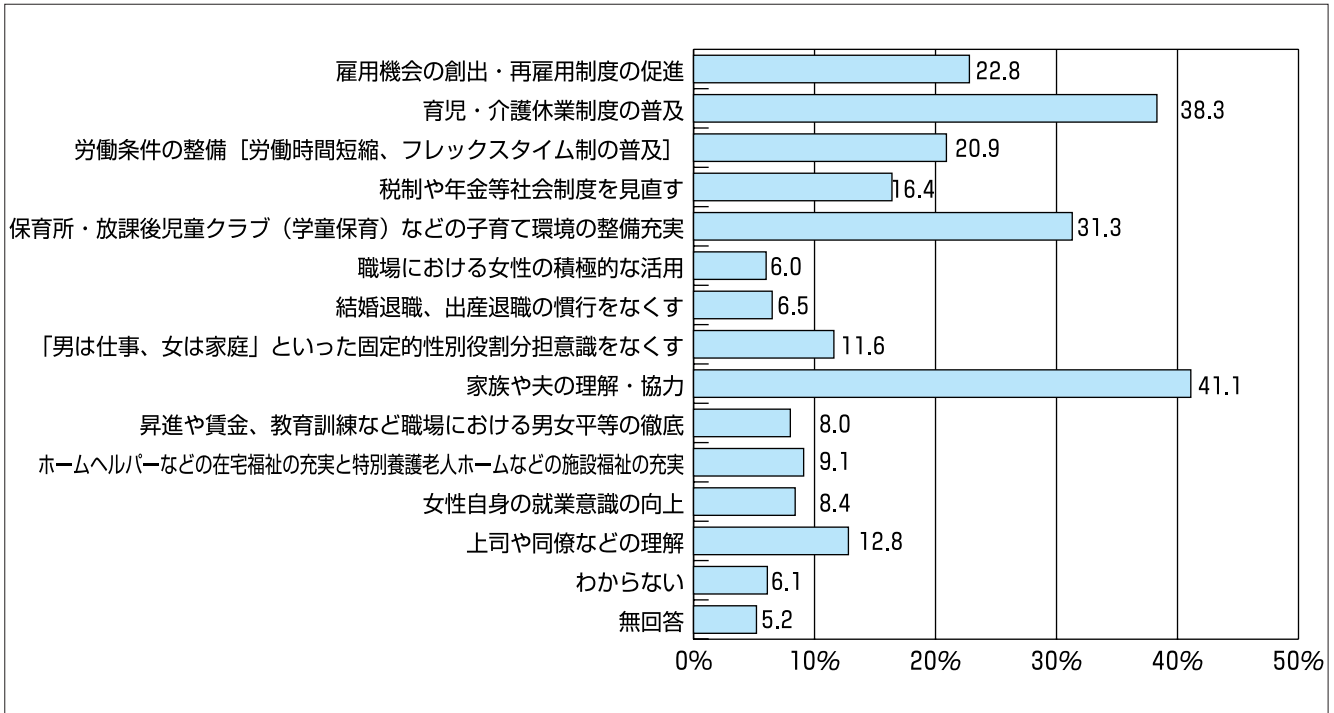

(3) 収入になる仕事をしていない理由（複数回答）（n=462）（問12）

収入になる仕事をしていない理由をみると、「高齢だから」（49.4%）が最も多く、次いで「健康や体力に自信がないから」（27.3%）の順になっている。

図：5-(3)

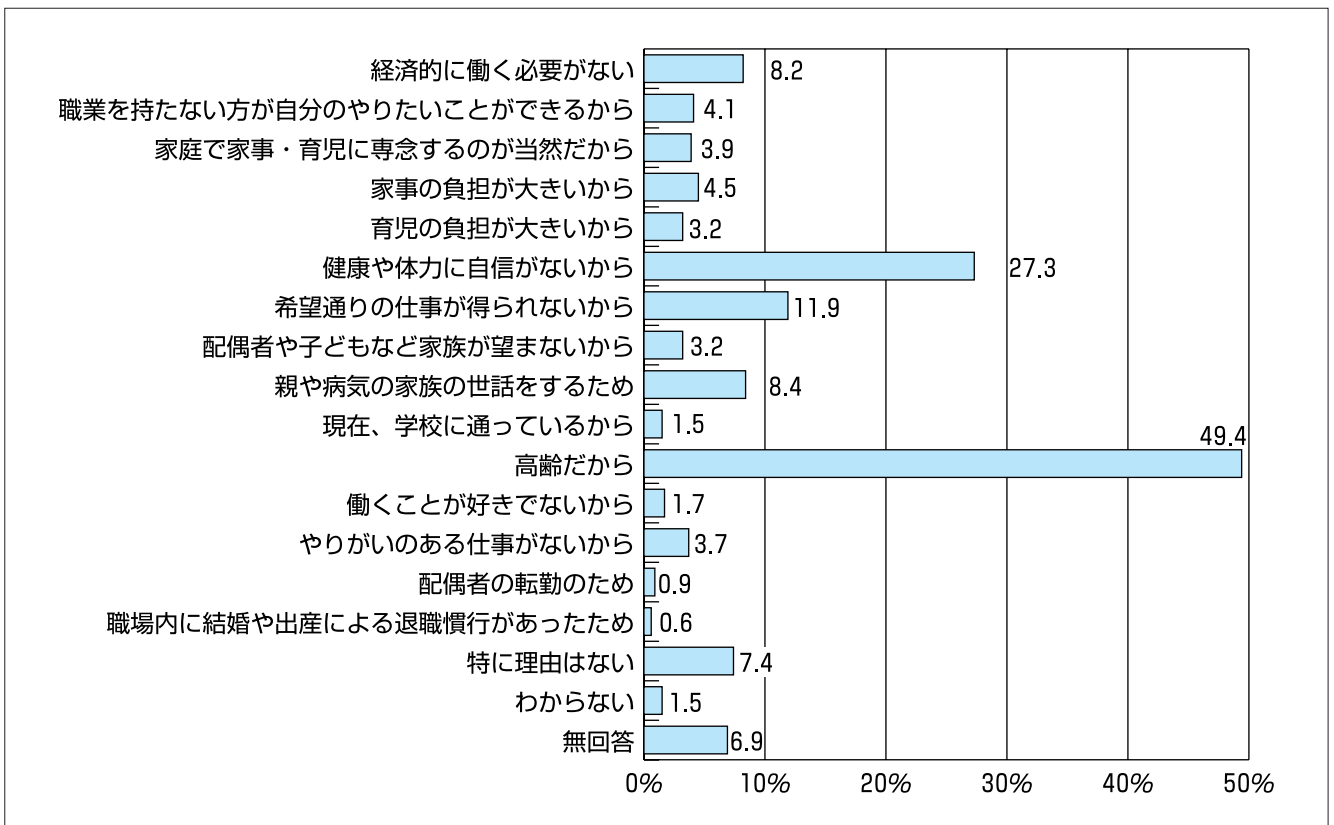

# 平成19年度 年末年始の交通事故防止運動

例年、年末年始においては、夕暮れ時・夜間に交通死亡事故が多発する傾向にあり、年齢別では高齢者の交通死亡事故の増加が顕著となるなど、この時期における交通事故防止対策はきわめて重要であります。特に、交通量の増加に併せ、忘年会、新年会シーズンの到来による、飲酒を起因とした交通事故が増加する恐れがあります。

よって、飲酒運転による厳罰化等を内容とする改正道路交通法の周知徹底、交通安全思想の普及・浸透及び交通ルールの遵守と正しい交通マナーの実践を習慣付けすることにより、年末年始の交通事故の抑制を目的とします。

◎スローガン 「年末年始 マナーアップで 事故防止」

◎実施期間 12月22日(土)～1月10日(日)

◎運動の最重点 **高齢者の交通事故防止 ～歩行中・運転中における事故防止～**

- ・運転者のみなさん、高齢者を見かけたら、減速、徐行、一時停止するなど「思いやりのある」運転に心がけましょう。
- ・高齢者のみなさん、「車が遠くに見えているから、まだ渡れるだろう。」と過信しないで、十分確認してから渡りましょう。
- ・安全運転に努め、事故のない年末年始にしましょう。

【運動の重点1】 **飲酒運転の根絶**

**～飲酒運転「8（やつ）せん」運動の展開**

- ・運転者のみなさん、飲酒運転は悪質で危険性が高く、また重大事故につながることから絶対にやめましょう。

～守ろう！飲酒運転「8（やつ）せん」運動～

- ①酒を飲んだら運転しません。
- ②運転するなら酒を飲みません。
- ③酒を飲んだ人には運転させません。
- ④酒を飲んだ人には車は貸しません。
- ⑤運転する人に酒はすすめません。
- ⑥酒を飲んだ人の車には同乗しません。
- ⑦使用者は、従業員に飲酒運転を命じたり、認めたりしません。
- ⑧酒を飲んだら自転車も乗りません。

【運動の重点2】 **夕暮れ時・夜間における交通事故防止**

**～しっかり！点けて（付けて）・確認」運動の展開～**

- ・運転者のみなさん、夕暮れ時は、自車の存在を相手に知らせるため、早めにライトを点灯しましょう。
- ・自転車を運転されるみなさん、無灯火の危険性を十分理解し、ライトを点灯するとともに夜光反射材を活用して視認性を高め事故に遭わないようにしましょう。



【運動の重点3】

**後部座席を含むシートベルトとチャイルドシートの正しい着用の徹底**

- ★シートベルト、チャイルドシートは命綱です。  
正しく着用し、事故から身を守りましょう。

はちまるにいまる

# 8020表彰おめでとうございます!!

～80歳以上で20本以上の歯を残す、それが“8020運動”～

いちき串木野市では80歳以上で20本以上歯がある元気な方を募集（協力歯科医院において無料で検診）し、11月に開催される保健福祉大会において表彰しています。

平成11年度から実施して、延62名の方が表彰されています。ご協力いただいている歯科医師の先生方にはいつも歯科保健の向上にご貢献いただき感謝いたします。

9回目の今年度は13名の方が表彰されましたので、ご紹介します。みなさん元気でいきいきしていらっしゃいました。また3か月ごとに定期健診を受診するなど歯科保健への意識も高まってきていることを強く感じました。

これからも、多くの市民のみなさまに8020の実現をめざしていただきしたいと思います。

（※年齢は平成19年11月1日現在です。）



【萩原 薩男さん 91歳 歯数23本】

- ◆好きな食べ物  
好き嫌いなし。  
何でも食べます。
- ◆好きなこと（趣味）  
運動が好きでした。

#### ◆元気の秘訣

歯磨きは念入りによく磨いていました。  
寝る前は歯磨きを欠かしませんでした。



【田畑 留雄さん 85歳 歯数31本】

- ◆好きな食べ物  
何でもよく食べます。  
特によく食べているものは、青背の魚・ちりめんじゃこ・野菜です。
- ◆好きなこと（趣味）  
とにかく外にでて人と話をする  
こと。

一人にならないこと。良い事も悪い事もみんなで話をする。

#### ◆元気の秘訣

新聞の切り抜きをしてよく読むこと。（ほけ防止にもなる）  
歯が丈夫なのは子どもの頃から雑魚をよく食べていたからかも。



【有村 森男さん 82歳 歯数25本】

- ◆好きな食べ物  
好き嫌いはありません。  
味噌汁と牛乳は毎日欠かせません。
- ◆好きなこと（趣味）  
温泉が大好き、毎日歩行浴もして

ます。

農業をずっとしていました、今は家庭菜園で野菜をつくり自分で調理もします。

#### ◆元気の秘訣

朝と夜に歯みがきしています。  
小さい頃から牛乳をよく飲んでいました。



【料屋 都さん 82歳 歯数25本】

- ◆好きな食べ物  
1日3食バランスよくしっかり食べています。（さっぱりしたものが好き）
- ◆好きなこと（趣味）  
習い事はたくさんしました（大正琴・民謡教室等）

手先で物を作るのが好き（小物等）

#### ◆元気の秘訣

小さい頃から歯科医院にはよく行っていました、今でも何かあるとすぐに歯科医院へ行きます。  
歯間ブラシも使って毎日歯磨きしています。  
歯の質が強い、身体も丈夫です。



【木崎 三平さん 81歳 歯数30本】

- ◆好きな食べ物  
何でも食べます。好き嫌いなし。  
晩酌の焼酎が好物でしたが、最近  
は控えています。
- ◆好きなこと（趣味）

碁・将棋（最近はテレビゲームでしたりしています）。  
思いつくままに随筆を書いたりもしています。

#### ◆元気の秘訣

歯みがき粉は使わないで磨きます。  
3か月一回は歯科医院で定期健診しています。  
強い歯は親ゆずりです。



【原口 忠吉さん 81歳 歯数21本】

- ◆好きな食べ物  
焼酎と刺身で毎日の晩酌  
魚・野菜もバランスよく食べていま  
す、小魚もよく食べます。
- ◆好きなこと（趣味）

本を読むこと、世界史・日本史は大好きです。  
テレビをみるのも好きです。（特に政治討論など）

#### ◆元気の秘訣

歯磨きは食後欠かしません、間食もしません。  
歯科医院では定期的に歯石除去しています。  
丈夫な歯は親ゆずりです。



【尾崎マキエさん 80歳 歯数29本】

- ◆好きな食べ物  
何でも食べます。  
バランスよく食事をするようにしています。
- ◆好きなこと (趣味)  
縫い物 (和裁・洋裁・編み物等) が好きでした。

◆元気の秘訣

友人が歯周病になって予防のために歯磨きをしているのを見て自分もならないように気をつけていました。



【町田ハルエさん 80歳 歯数26本】

- ◆好きな食べ物  
好き嫌いなし。何でも食べます。  
(ちりめんじゃこはいっぱい食べます)  
自然食をよく食べます、粗食です。
- ◆好きなこと (趣味)  
美容室を現在も続けています、お客さんとおしゃべりが楽しいです。

最近は特製餃子を作ってみんなに食べてもらうことが楽しみです。

◆元気の秘訣

歯ブラシを家のいろんな場所に置いています、とにかくよく歯磨きしています。(1日4回以上)  
歯科医院では定期的に歯石除去しています。歯が痛くて苦労したことはありません。



【吉留喜久治さん 80歳 歯数25本】

- ◆好きな食べ物  
好き嫌いなし。何でも食べます。
- ◆好きなこと (趣味)  
旅行が好きで日本全国行きました。  
写真を撮るのが大好き。

グラウンドゴルフ

◆元気の秘訣

家族みんな元気で歯もみんな丈夫でした。  
歯ブラシは職場にも置いていていつも歯磨きしています。  
うがいもまめにしています。



【三輪 敏子さん 80歳 歯数23本】

- ◆好きな食べ物  
朝食はパンとコーヒー (コーヒーが大好き) 牛乳も欠かしません。  
くだもの
- ◆好きなこと (趣味)  
社交ダンスをしていました。いつもウォーキングして体を動かすようにしています。

音楽が好き (特に洋楽) 洋裁・編み物も好きです、自分の服は自分で作ったりしています。

◆元気の秘訣

定期健診を受けています。子どもの頃から何かあるとすぐ歯科医院へ行きます。



【児玉 俊夫さん 80歳 歯数22本】

- ◆好きな食べ物  
なんでも食べます。(妻の作る漬物  
はおいしいです)  
好きな物は自分で調理もします。
- ◆好きなこと (趣味)  
旅行することが好きでいろんなところに行きました。

戦争の経験を伝えたくて自分史を書いています。

◆元気の秘訣

親ゆずり、家族みんな歯が丈夫でした。  
固いものが好きでいつも歯ごたえある物をガリガリ噛んでいます。  
歯科医院へ定期健診に行っています。



【田淵 富夫さん 80歳 歯数22本】

- ◆好きな食べ物  
好き嫌いなし。  
特にお肉や刺身はよく食べます。
- ◆好きなこと (趣味)  
毎日の晩酌が大好き。(焼酎1日1合)

テレビをみるのも楽しみのひとつです。盆栽も趣味でした。

◆元気の秘訣

歯が悪くなると歯医者に行きます。



【瀨寄 文子さん 80歳 歯数21本】

- ◆好きな食べ物  
好き嫌いなし。何でも食べます。
- ◆好きなこと (趣味)  
花を育てることが好きです、咲くととってもうれしいです。  
歌が大好きです。

◆元気の秘訣

デイサービスでは毎回笑って嚙下体操しています。  
歯磨きは1日3回しています。  
歯科医院では定期的に歯石除去しています。  
これからもずっと自分の歯で食事していけるように大事にしたいです。

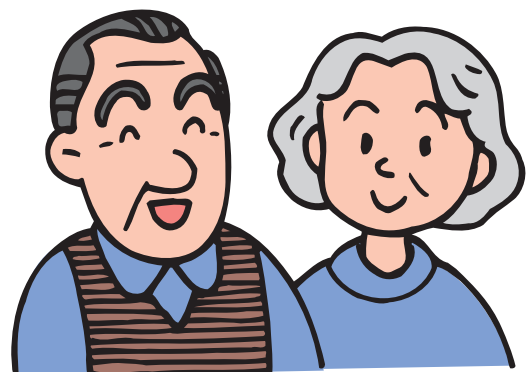

# 第10回元気な街づくりウォーキング大会

平成20年1月20日(日)



- ① らくらく野平3kmコース  
(所要時間：1時間程度)
- ② ほくほく深田5kmコース  
(所要時間：1時間30分程度)
- ③ 山坂達者荒川10kmコース  
(所要時間：3時間程度)
- ※ 参加料は無料
- ※ もれなく健康づくりカードを配布

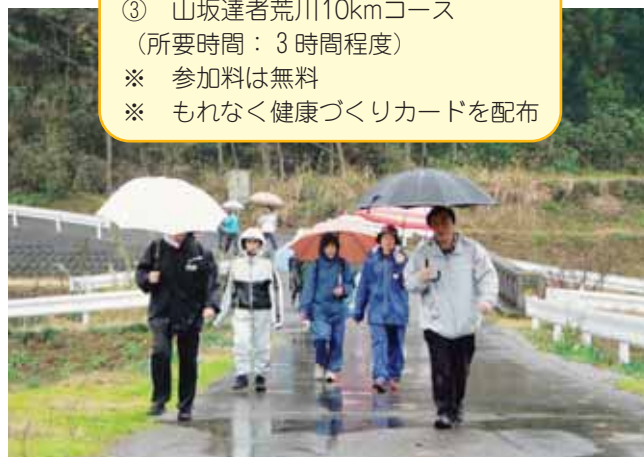

## <当日の日程及び申し込み先>

【受付時間】 8:30～8:50

【開会式】 9:00～(小雨決行、荒天中止)

※中止の場合は、防災行政無線で放送

【集合出発場所】 串木野西中学校

【駐車場】 新田グラウンド

【携行品】 タオル、手袋、帽子、雨具、水筒等

※緊急時のために携帯電話をお持ちの方はご持参ください。

【問合せ先・申し込み先】 いちき串木野市教育委員会市民スポーツ課

TEL 21-5129 fax 36-5228

いちき串木野市教育委員会文化振興課

TEL 33-5650 fax 32-7340

※串木野体育センター、B&G海洋センター、市来体育館にも申込書の提出ができます。

<送迎バス運行予定>

中央公民館出発 8:10

アクアホール出発 7:50



【事前申込み締切】 1月15日(火)まで 【当日受付もできます。】

主催：いちき串木野市、いちき串木野市教育委員会 後援：いちき串木野市体育協会

----- 切り取り線 -----

## 第10回 元気な街づくりウォーキング大会参加申込書

ふりがな 氏名	年齢 学年	性別	住所	児童・生徒 学校名	保護 者印	電話番号	コース 希望に○を	バス希望 (○・×)
							3・5・10km	
							3・5・10km	
							3・5・10km	
							3・5・10km	

※ 4年生以下の参加は保護者同伴とし、児童生徒(5年生以上)のみの参加は保護者の承諾印が必要です。

### 誓約書

私事、このたび本大会に参加するにあたり、大会参加に伴い発生した事故及び貴重品管理等については、自己の責任とし、主催者が加入する一日保険の対象外のことについては、主催者に対して一切の迷惑をかけることを誓います。また、大会当日は事故のないように安全を第一とし、自分の健康・安全に十分留意しながらマイペースで歩くことを誓います。

平成 \_\_\_\_年 \_\_\_\_月 \_\_\_\_日

上記誓約書に参加者全員同意します。 申込代表者氏名 \_\_\_\_\_

㊞





### ●●● 全国学力・学習状況調査結果の概要 ●●●

今年の4月24日に、全国学力・学習状況調査が実施されました。この調査は、子どもたちの学力と学習の状況を把握して学校や教育委員会の取組の課題を明らかにすることを目的としています。調査は、全ての小学6年生と中学3年生を対象に行われ、学力調査は、国語と算数・数学の2教科で、それぞれ基礎的な知識を問うA問題と活用力を調べるB問題の2種類で実施されました。学習状況調査は、学習環境や生活習慣について調査を行いました。

なお、この調査で測定できるのは、学力の特定の一部であって、全ての学力の状況を明らかにできるものではありません。

#### 1 本市の学力の状況について

##### (1) 小学6年生の学力の状況

【国語】 国語Aの本市の平均正答率は82.2%、国語Bについては62.0%で、県や全国の平均正答率と同じでした。わりとよくできているのは、「書くこと」や「読むこと」で、「言語事項（漢字や言葉の使い方に関すること）」と「話すこと・聞くこと」の活用力について、やや課題があります。

【算数】 算数Aの本市の平均正答率は78.4%、算数Bの平均正答率は60.0%で、本市は、県や全国よりも2ポイント程度下回っています。特に、「数と計算」と「数量関係」の基礎的な知識や処理について、課題があります。

##### (2) 中学3年生の学力の状況

【国語】 国語Aの本市の平均正答率は80.3%、国語Bについては71.0%で、本市は、県や全国よりも1.5ポイント程度下回っています。特に、「書くこと」と「読むこと」の基礎的な知識や技能について、課題があります。

【数学】 数学Aの本市の平均正答率は69.2%、数学Bの平均正答率は57.6%で、本市は、県や全国よりも2ポイント程度下回っています。特に、「数と式」の基礎的な知識や処理と活用力について、やや課題があります。

#### 2 今後の課題解決に向けての取組について

##### (1) 国語教育の授業と研究の充実

「書くこと」「読むこと」の領域における系統的な授業の在り方と授業外における書く活動の充実に向けて、研修内容の充実（小・中連携）に努める。

##### (2) 算数・数学教育の授業と研究の充実

「数と計算」「数と式」「数量関係」の領域における系統的な授業の在り方と補充指導の充実に向けて、研修内容の充実（小・中連携）に努める。

##### (3) 市教育3アップ作戦の推進

ア 市国語教育研究会、市算数・数学教育研究会の研修を生かし、数値目標を設定しての共通実践事項の推進を図る。

イ 個に応じた指導充実のための指導計画や指導形態の見直しと補充指導の時間の確保に努める。

ウ 課題となっている領域における校内研修の推進（小・中連携）を図る。

エ 家庭との連携を強化した家庭学習60・90運動の推進や基本的生活習慣の改善に努める。

## 「青少年のための科学の祭典」 いちき串木野市大会

11月10日、いちきアクアホールで、「青少年のための科学の祭典」いちき串木野市大会を実施しました。

今年も、市内の各学校の先生方を中心に16人の講師による8種類の科学実験・科学工作のブースを開設しました。当日は、終了時刻の午後4時まで来場者が絶えることなく、約570人の方々が来場しました。中には、同じ実験を何回も試してみる子どもや、実験のコツをつかんで講師の代わりに教えている子どももいて、科学の面白さを存分に味わっていました。



▲ジェットコースターモデルで遊ぼう

## 「子ども110番の家」 駆け込み訓練

11月19日、串木野小学校で、「子ども110番の家」として協力している方々やいちき串木野警察署の職員を招いて、「子ども110番の家」駆け込み訓練を行いました。

これは、いざという時に、児童が自らの安全を守り、迅速かつ適切な行動がとれるようにするために実施されたものです。

連れ去り犯に扮した先生たちに、「道を教えて」などと誘われた児童が、大声で助けを求め、防犯ブザーを鳴らしながら舞台上の「子ども110番の家」に駆け込み、不審者の特徴などを伝えました。



## いちき串木野市 小・中学校音楽発表会

11月30日、市民文化センターで、いちき串木野市小・中学校音楽発表会を行いました。伝統芸能やわらべうたから最近の流行曲まで、バラエティーに富んだ合唱や合奏を市内16の小・中学校の子どもたちが、学習の成果を精一杯発表しました。

講師の小磯誠先生（県総合教育センター研究主事）からは、「昨年よりも表情豊かな演奏になっている。一つ一つの演奏に工夫のあとが見られ、みなさんの思いがよく伝わってきた。」という講評をいただきました。

これからも、音楽の学習に一生懸命取り組んで、音楽の楽しさやすばらしさを味わい、豊かな心をはぐくんでほしいものです。



## PTA連絡協議会 委嘱研究公開

12月1日、いちきアクアホールで、「平成19年度いちき串木野市PTA連絡協議会委嘱研究公開」を行いました。

シンポジウムでは、市来小における地域安全マップづくりや不審者対応訓練などの取り組み、市来小PTAの防犯ステッカーの作成・配布や「わが家の安全3カ条」の作成、川上小校区における青パト隊の活動などについて、発表が行われました。

また、市来小金管バンド・合唱団によるアトラクションが行われたのち、県立鹿児島工業高校硬式野球部の中迫俊明監督が「ネバーギブアップ」と題し、野球を通じた子どもたちとの関わり等について講演されました。



# まちの話題



## 指定管理者協定調印式

11月1日、市長室で国民宿舎等の指定管理者協定書の調印式が行われました。

これにより、平成20年4月から平成25年3月まで、「国民宿舎串木野さのさ荘」の管理運営を(株)南日本総合サービスが、「国民宿舎吹上浜荘」と「市来ふれあい温泉センター」の管理運営をフレンド宇都(株)が行うこととなりました。

民間事業者のノウハウを活用した効率的かつ効果的な運営により、これらの施設が市内外の皆さんの憩いの場としてさらに活用されるものと期待されます。



## 串木野クリーンセンターを除草

11月2日、串木野下水道協会のボランティア作業による串木野クリーンセンターの場内の除草が行われました。

平成10年から毎年続けられ、10回目となった今回は、串木野下水道協会に加入されている20社26人の皆さんが参加されました。ありがとうございました。



## 母校への思い寄せられる

11月5日、川上小学校・市来小学校・市来中学校に寄付金が贈呈されました。寄付されたのは、昭和38年度市来中学校を卒業された皆さんです。

今回、11月3日に吹上浜荘で還暦同窓会を開催し、子供たちのために役立てて欲しいと、母校への思いが多く寄せられました。

また、当日受付にて、市来小学校の校旗の作成費助成を呼びかけ、その全額を市来小学校へ寄付されました。



## BDFキャラバン

11月6日、「ぐるっと九州エコキャラバン」が市内の蒲鉾工場を訪問し、BDF精製のデモンストレーションなどを行いました。BDFとは、バイオディーゼル燃料の略で、使用済み食用油を精製してできる環境にやさしいエネルギーです。

このキャラバン隊は、BDFで動くトラックで九州7県の17市町村を回っており、今回は串木野蒲鉾組合のさつま揚げを揚げた後の油を使ってBDFを精製しました。

使用済てんぷら油をゴミとして捨てずに車の燃料などにすれば、限られた資源である石油を節約できるだけでなく、地球温暖化防止にも役立つことから、BDFの普及が期待されています。



### バイキング給食

11月8日、生冠中学校体育館でバイキング給食が行われました。

今回のメニューは、生福地区でとれた徐福米を使ったおにぎりをはじめ、秋太郎のレモンソースかけやきびなごフライなどで、生徒たちはいつもとは違う雰囲気と素材をいかした愛情いっぱいの味を楽しみ、終始笑顔のたえない給食となりました。



### 消防技術指導会

11月9日、市消防本部東側訓練塔において、第2回消防技術指導会が開催されました。

この指導会は、あらゆる災害に対し、安全・確実・迅速な部隊活動を行うとともに、消防知識・技術の向上を図ることを目的として、「119番の日」にちなんで昨年より実施しているものです。

今回は、「木造2階建ての住宅の1階部分から火災が発生し、老夫婦が2階の窓越しに助けを求めている。」という想定で、本署、分遣所から5つの消防部隊が出場し、住宅火災における消火及び救助など一連の防ぎょ活動技術を披露しました。

▶中学生の部で優勝した市来中学校



### いちき串木野市B&G海洋センター開所記念 第12回少年柔道錬成大会

11月11日、B&G海洋センター武道館で第12回少年柔道錬成大会が開催され、市内外から31チーム（小学生の部14チーム・中学生の部13チーム・中学生女子の部4チーム）が参加しました。

本市の主な成績は次のとおりです。

- 小学生の部 3位 市来柔心道館
- 中学生の部 優勝 市来中学校



### 連盟旗争奪軟式野球大会

11月11日、多目的グラウンドで第2回連盟旗争奪軟式野球大会が開催され、参加チームは熱戦を展開しました。

- 優勝 原田豊店
- 準優勝 大弘軒



### 市町村による青少年劇場「東京金管五重奏団」演奏会開催

11月14日、市来中学校体育館で東京金管五重奏団の演奏会が開催されました。1部では、楽しい演奏とともに楽器の特徴などを学び、2部では、メルヘン朗読劇「夜空の虹」が行われ、川上小・市来小・市来中の児童生徒の代表が参加して、金管五重奏団の演奏をバックに友情と思いやりを題材にした朗読劇を演じました。鑑賞した児童生徒は真剣に聞き入っていました。



▲100歳になられた大久保ヨシさん

## 100歳おめでとうございます

11月10日に有村多賀子さん(旭町)、11月16日に大久保ヨシさん(祇園町)が、100歳の誕生日を迎えられました。

現在、有村さん・大久保さんを含め、本市の100歳以上の方は9人となり、お二人に市からお祝いの花や記念品などを贈呈しました。

いつまでもお元気で長生きしてください。



## 笑ーるとカップ in 羽島グラウンドゴルフ大会

11月17日・18日の2日間、フレンドパーク羽島で、いきいき愛羽会主催の「第2回笑ーるとカップin羽島グラウンドゴルフ大会」が開催されました。

この大会は、羽島地区の皆さんの親睦と健康の増進、地域活性化を図ることを目的に、昨年から開催されています。

今回は、羽島地区の老若男女85人が参加し、選手の皆さんは思い思いにプレーを楽しんでいました



## 市内地区対抗駅伝競走大会

11月25日、串木野新港周回コースで、市内地区対抗駅伝競走大会が開催され、参加した選手たちが一本のタスキを懸命につなぎました。

12チーム、12区間で競われた今大会は、生福地区が優勝を飾り、以下準優勝照島地区、3位羽島・土川地区の順でした。

### ●区間賞

区 間	氏 名	タイム
1区(中学生男1700M)	大六野秀敏	4' 50"
(区間新)		
2区(小学生男1000M)	平田 穂高	3' 17"
3区(一般男1700M)	石塚 正太	4' 54"
4区(一般女1000M)	後潟華奈子	3' 07"
(区間新)		
5区(中学生男1700M)	北方 和希	5' 26"
6区(小学生女1000M)	上野 真由	3' 25"
7区(10歳代1700M)	中村 祐輝	4' 55"
8区(小学生女1000M)	野田 汐里	3' 35"
9区(中学生女1700M)	良井さえ子	5' 49"
10区(小学生男1000M)	真田 大	3' 28"
11区(一般男1700M)	馬込 圭三	5' 42"
12区(一般男40以上1000M)	西別府浩明	2' 57"



## 元気いきいきフェスタ2007(保健福祉大会)

11月20日、市民文化センターで「健康な人づくりで豊かな郷土を築こう」をスローガンに、元気いきいきフェスタ2007(保健福祉大会)が開催されました。

社会福祉関係の表彰が行われたあと、運動普及推進員による健康体操、高齢者クラブや神村学園鼓舞道部による歌や踊りなどが披露されました。

また、「夢に向かって」と題して、児玉義人氏(元鹿兒島市立鹿兒島商業高校校長)が講演されました。



生福保育所園児による演技



会場の様子



田中星児・吉祥谷友歩ミニコンサート



大ぼら吹きコンテスト

## かんむりだけ山市物産展

11月23日、冠岳花川砂防公園で、かんむりだけ山市物産展が開催されました。また、併せて冠嶽山柴燈護摩供養、冠岳神社秋季例大祭も行われ、約4万人の人出で賑わいました。

会場では、特産品販売のほか、長崎龍踊りや郷土芸能、大ぼら吹きコンテスト、田中星児・吉祥谷友歩ミニコンサートなど多彩な催しで来場者を魅了しました。



## 観音炭（木炭）生産活動

11月24日、観音ヶ池市民の森で、市来高齢者クラブが、毎年恒例となった「観音炭」の窯出しを行いました。

この「観音炭」は、市来地域の元気な高齢者が、木炭生産熟練者の指導を受けながら、木炭になる原木の準備、窯入れ作業、一週間強にわたる窯だき、冷却後の窯出しなどの作業を行い、毎年丹精込めて生産されています。

出来上がった作品は、「いちき串木野市ふれあいフェスタ」などにも出品され、大好評でした。



## 第26回 羽島青年文化祭

11月25日、羽島小学校体育館で羽島青年学級主催の第26回羽島青年文化祭が開催されました。

今回は、羽島保育園・幼稚園によるちびっこマーチング、羽島小学校児童による大型紙芝居・竹太鼓、羽島中学校生徒によるソーラン節、婦人会による踊り、有志によるバンド演奏、そして、青年学級による踊り・コント・演劇など盛りだくさんの内容で盛大に開催されました。

なお、文化祭の様子は羽島青年学級ホームページ (<http://www.bunise.com>) で動画にて配信予定です。



## 全九州サイクリング大会

12月1日、多目的グラウンドをスタート・ゴールとして、「第42回全九州サイクリング大会in鹿児島 いちき串木野大会」が開催されました。

当日は、好天で絶好のサイクリング日和となり、九州各地から集まったサイクリスト約150人が、紅葉あふれる観音ヶ池や霊峰冠岳などを走り抜けました。

また、昼食では、本市の名物「まぐろラーメン」「ポンカレー」や「つけあげ」「かまぼこ」「みかん」に舌鼓をうち、参加者はいちき串木野を存分に満喫されました。



## 第13回田園荒川ず' カップゴルフ大会

12月2日、荒川地区内の田んぼで第13回田園荒川ず' カップゴルフ大会が開催されました。

温かい日差しと心地よい風の中、約100人の参加者が60ヘクタールの田んぼの中に設定された18ホールを楽しみました。

また、地元農産物即売や高齢者クラブによるミニ門松作りとしめ縄作りの体験、しし鍋やイモ団子など昼食の振舞いなどもあり、参加者は荒川の自然を満喫していました。



## 手作りの料理でお正月を！

12月3日、生福農業研修センターで食の伝承講座が開催され、25人が参加しました。

お正月を、心こもった手作りの料理で迎えてほしいとの思いから、市生活研究グループのメンバーが講師となり、今回はお正月には欠かせない伊達巻やごまめなど5品に挑戦しました。

参加者は、まもなく迎えるお正月の一品に早速取り入れたいと熱心に学んでいました。

# おしらせ版

## 保健・衛生・福祉

### 年末年始のごみ収集と直接搬入

生活環境課 (☎33-5614)

#### 【年末年始のごみ収集】

##### 燃えるごみの収集

年末は12月29日(土)まで 年始は1月4日(金)から

##### 燃えるごみ以外のごみ

平成19年度ごみ収集カレンダーをご覧ください。

#### 【ごみの直接搬入】

##### 串木野環境センター

年末は12月30日(日)まで

(29日・30日も、ごみ全般を搬入できます)

年始は1月4日(金)から平常どおり

##### 市来一般廃棄物利用エネルギーセンター

(燃えるごみのみ搬入できます)

年末は12月29日(土)まで 年始は1月4日(金)から

※搬入時間はどちらも9:00~12:00、13:00~16:00です。

年末は大変混雑します。大掃除は早めに済ませ、なるべく早めに搬入しましょう。

●問合せ 串木野環境センター (☎32-2388)

### 国民健康保険被保険者証(保険証)は大切に

健康増進課 (☎33-5613)・健康福祉課 (☎21-5120)

国保に加入すると保険証が交付されます。保険証は被保険者であることの証明書であり、また受診券でもある非常に大切なものです。

●お医者さんにかかるときには、必ず保険証を提示してください。(保険証を提示しない場合は、全額自己負担になります)

●いちき串木野市から転出するときには、市役所での転出手続きの際に、保険証を返してください。

●職場の社会保険などの国民健康保険以外の健康保険に加入したときには、資格喪失の手続きが必要です。手続きの際に資格喪失をするすべての方の国民健康保険証を返してください。

※資格喪失の手続きには、資格を喪失するすべての方の新しい健康保険証も必要です。

●保険証の有効期限が切れたときは、保険証は必ず市役所に返してください。

●一時的に家族と離れて住むとき(就学・就労など)には、申請が必要です。なお、すでに申請された方でも有効期限が切れたときは、再度手続きが必要です。

●特に医療機関で治療中の方は、国民健康保険以外の健康保険に加入したときなど国保の資格がなくなったときは、必ず医療機関にも届け出ましょう。

●国民健康保険の資格がなくなった後に保険証を使うと、医療費を返していただくこととなります。

●保険証の内容に間違いや変更があれば、必ず届出をしてください。



# 母子（寡婦）福祉資金の貸付 修学資金・修業資金・就職支度資金・就学支度資金

福祉課（☎33-5620）

## <修学資金の貸付>

●対象者 高等学校、短期大学、大学、高等専門学校または専修学校で修学するために必要な経費であり、母子家庭の児童、父母のない児童、寡婦が扶養している子。

●貸付金 自宅通学の場合・・・下表のとおり

※自宅外通学は貸付金額が異なります。

（単位：円／月）

学校別	区分	1年	2年	3年	4年	5年
高校・専修高等課程	国公立	18,000	18,000	18,000		
	私立	30,000	30,000	30,000		
高等専門学校	国公立	21,000	21,000	21,000	44,000	44,000
	私立	32,000	32,000	32,000	52,000	52,000
短大・専修専門課程	国公立	45,000	45,000			
	私立	53,000	53,000			
大学	国公立	45,000	45,000	44,000	44,000	
	私立	54,000	54,000	53,000	53,000	
専修学校（一般課程）		29,000	29,000			

●利率 無利子

●償還方法 卒業後6ヶ月据置（高校9年以内、大学12年以内）

## <修業資金の貸付>

●対象者 事業を開始し、または就職するために必要な知識技能を習得するのに必要な経費であり、母子家庭の児童、父母のない児童、寡婦の扶養している子。

●貸付金 ①技能修得の場合は月額50,000円  
②自動車運転免許取得（就職内定者）の場合は460,000円まで

●利率 無利子

●償還方法 修業期間終了後1年据置で、貸付期間の2倍以内（自動車運転免許取得の場合は6年以内）

## <就職支度資金>

●対象者 就職するに際して直接に必要なとする被服・履物等の購入費等であり、母子家庭の児童、父母のない児童

●貸付金 100,000円

●利率 無利子

●償還期間 1年据置で6年以内

## <就学支度資金>

●対象者 来春4月に小学校・中学校・修学資金の対象となる学校への入学、または知識技能を修得させる修業施設（厚生労働大臣が定める施設）への入所に必要な経費であり、母子家庭の児童、父母のない児童、寡婦が扶養している子。

●貸付金 下表のとおり

（単位：円）

入学（所）	自宅から通学（所）	自宅外から通学（所）
小学校	39,500	
中学校	46,100	
高校・専修高等課程	国公立	75,000
	私立	410,000
高等専門学校	国公立	75,000
	私立	410,000
大学・専修専門課程	国公立	370,000
	私立	580,000
修業施設	中高	75,000
	卒	90,000
	卒	85,000
	卒	100,000

●利率 無利子

●償還期間 修学期間終了後6ヶ月据置で5～7年以内  
[申し込み] 随時福祉課で受け付けています。

[その他] 1. 金額は平成19年11月現在のものです。毎年多少の変動があります。また、家庭の収入により金額が異なる場合もあります。  
2. 合格発表以前でも申請できます。  
3. どの資金も貸付申請には連帯保証人が必要です。  
4. 上記貸付の他、母子家庭の母、寡婦を対象として事業開始、事業継続、技能習得、就職支度、医療介護、生活、住宅、転宅、結婚等の貸付制度があります。詳しくは、福祉課までお問い合わせください。

## 未来の宝子育て支援金について

福祉課（☎33-5618）

次の世代を担う子どもたちの出生を祝福し、子育てを支援する制度です。

### 【祝金の対象者】

#### ①出生祝金：10万円

既に2人以上の子どもを養育し、第3子以降の子どもを出産した方（保護者）

但し、子どもの出生前に保護者が、いちき串木野市に1年以上住所を有していること

#### ②誕生日祝金：1歳から5歳までの誕生日ごとに2万円

既に2人以上の子どもを養育し、平成18年1月1日以降に第3子以降を出産した方で、その第3子以降の子どもが誕生日を迎えた方（保護者）

但し、子どもの誕生日前に保護者が、いちき串木野市に1年以上住所を有していること

#### ③入学祝金：10万円

既に3人以上の子どもを養育し、第3子以降の子

どもが平成20年4月に小学校に入学する保護者

但し、入学時点で保護者が、いちき串木野市に1年以上住所を有していること

※入学式終了後、申請していただくこととなります。

### ●手続きに必要なもの

・申請者及び配偶者がいちき串木野市税を滞納していないことがわかる、市税務課発行の証明書（平成19年10月1日以後に事由が発生したものに係る申請の時）

・印鑑

・保護者の振込口座預金通帳（郵便局は不可）

※各祝金が請求できるのは、該当する祝金の要件が発生した翌月から6カ月以内です。

### ●請求・問合せ

串木野地域の方は 串木野庁舎福祉課

市来地域の方は 市来庁舎健康福祉課（☎21-5117）

## 戦没者遺族相談員について

福祉課 (☎33-5618)

平成19年10月1日から平成21年9月30日まで、戦没者遺族相談員として、下記の方々が厚生労働大臣から業務を委託されましたのでお知らせいたします。

- 戦没者遺族相談員 小松博明、中間啓行

## 募集・催し

### 第20回九州アルコール関連問題学会 鹿児島大会公開講座について

福祉課 (☎33-5619)

第20回九州アルコール関連問題学会が鹿児島で開催されることになり、下記日程で公開講座が開かれます。聴講を希望される方はご来場ください。

- 日程 平成20年1月26日(土)  
9:00~受付  
9:30~シンポジウム  
11:00~記念講演
- 参加費 1,000円(当日受付支払)
- 会場 鹿児島県市町村自治会館(鹿児島市鴨池新町)
- 問合せ 鹿児島大会事務局〔鹿児島県精神保健福祉センター内〕(☎099-255-0617)

### 第27回からいも交流・春 受入家庭募集

企画課 (☎33-5628)

日本に留学している大学生等が、鹿児島や宮崎の家庭で、2週間ホームステイする「第27回からいも交流・春」が開催されます。

いちき串木野市国際交流協会では、受入を希望するご家庭を下記の要領で募集しています。

日本語をある程度は話せる留学生ですので、皆様のご応募をお待ちしております。

- 滞在時期 平成20年3月9日(日)~23日(日)
- 申込期限 平成20年1月18日(金)
- 申込方法 協会事務局に準備してある参加申込用紙に、必要事項をご記入ください。
- 費用助成 いちき串木野市国際交流協会から予算の範囲内で1万円以内を助成
- 問合せ いちき串木野市国際交流協会事務局へ(市企画課国際交流係内)

### ホームステイ受入家庭助成事業について

企画課 (☎33-5628)

いちき串木野市国際交流協会では、市民の国際交流への参加を促進するために、外国人留学生等のホームステイを7日以上受け入れた協会員に対し、下記の要領で助成金を支給します。

- 申込条件 いちき串木野市国際交流協会への加入(年会費1,000円)
- 助成金額 予算の範囲内で1回につき1万円以内を助成します。ただし、他の機関から助成金を受給する場合は支給されません。
- 申込方法 ホームステイの依頼を証する書類を添えて協会事務局にお申込みください。
- 問合せ いちき串木野市国際交流協会事務局へ(市企画課国際交流係内)

## 消防団の年末夜警

消防本部 (☎32-0119)

火災多発期で火気使用の機会も多くなる年末にあたり火災予防思想の一層の普及を図り、もって火災発生を防止し、市民の生命・身体及び財産を保護するため、市内の各消防分団が夜警を実施します。

- 日時 12月29日(土)・30日(日)  
21:00~24:00
  - 場所 市内各消防分団詰所等
  - 夜警の方法 分団詰所等に待機するとともに、消防ポンプ自動車その他の消防車両で所轄区域を巡回して警戒にあたります。
- ※市民一人ひとりが火の取扱いには十分注意し、後始末をしっかりとって、火災のない年末年始を過ごしましょう。

## 平成20年消防出初式

消防本部 (☎32-0119)

- 日時 1月6日(日) 9:00開始
  - 会場 市民文化センター
  - 内容
    - 1 市民文化センター前庭での行事
      - (1) 市長観閲(分列行進・車両パレード)
      - (2) 新消防ポンプ自動車(銀河号)の展示
      - (3) ポンプ車の放水訓練披露(照島分団・川上分団)
      - (4) 幼年消防クラブの規律訓練披露(市来幼稚園幼年消防クラブ)
      - (5) 救助訓練(高所からの救出)の披露
    - 2 市民文化センター内での行事
      - (1) 幼年消防クラブの演技披露(神村学園付属幼稚園幼年消防クラブ)
      - (2) 消防団員等の各種表彰
- ※市民の多数のご参観をお願いします。  
当日は車両パレードのため、付近の道路が混雑しますので、通行の際はご協力ください。  
なお、駐車場は市役所職員駐車場(市役所南側)をご利用ください。

## バドミントン教室受講生募集

市民スポーツ課 (☎21-5129)

- 開講式 1月29日(火)
- 場所 B&G海洋センター体育館
- 期間 1月29日から2月28日まで(全10回 毎週火・木曜日開催予定)
- 時間 午後8時から午後9時30分まで
- 対象者 市内に居住する18歳以上の方
- 定員 20人(定員になり次第締め切ります)
- 参加料 スポーツ安全保険 1,500円
- 申込 1月23日(水)まで(期日厳守)  
※市民スポーツ課(市来庁舎)及びB&G海洋センター(☎32-8994)にある所定の申込用紙に必要事項を記入の上、保険料1,500円を添えて、直接市民スポーツ課及びB&G海洋センターに申し込んでください。

## 分譲地の募集について

土地開発公社 (☎33-5656)

住宅地を次のとおり分譲いたします。

### はしまやぐら 「羽島矢倉団地」

- 場 所 いちき串木野市羽島 字 矢倉地内
  - 用途地域 無指定 建ぺい率70%容積率400%
  - 分譲区画 6区画
  - 区画面積 253.24㎡～470.31㎡  
(約76.6坪～約142.3坪)
  - 分譲価格 8,041,000円～13,095,000円  
(坪当たり約92,000円～108,000円)
  - 学 校 羽島中学校まで350m  
羽島小学校まで450m
- ※鹿児島インター～串木野インター 車で25分  
市来インター～串木野インター～川内都インター 無料  
※市内外からの定住者に補助制度あり最高240万円

### いちき こじょう 「市来小城団地」

- 場 所 いちき串木野市湊町堂ノ前地内
  - 用途地域 無指定 建ぺい率70%容積率400%
  - 分譲区画 34区画
  - 区画面積 233.07㎡～342.46㎡  
(70.5坪～103.59坪)
  - 分譲価格 4,711,277円～7,808,088円  
(坪当たり約67,000円～78,000円)
  - 学 校 市来小学校まで1.2km  
市来中学校まで1.1km
- ※鹿児島インター～市来インター 車で18分  
市来インター～串木野インター～川内都インター 無料  
※市内外からの定住者に補助制度あり最高218万円

- 受付期間 1月10日(木) 17:00まで
- 受付場所 いちき串木野市土地開発公社(市財政課内)
- 申し込み条件
  - 1 自己の住宅を5年以内に建築できる人
  - 2 契約の日から2ヶ月以内に代金が完納できる人
  - 3 同居(予定)の家族がある者(申込人が登記権利者となります。)
  - 4 1世帯につき1区画となります。ただし同一区画に2名以上の申込者があった場合は、抽選になります。
  - 5 営利目的でないこと。
- 申し込みに必要なもの
  - 1 宅地分譲申込書
  - 2 住民票謄本(世帯員全員)
  - 3 申し込み者本人の源泉徴収票又は所得証明書
- 契約保証金  
売買契約と同時に契約金額の10分の1を土地開発公社指定の銀行口座に振り込んでいただきます。(譲渡代金の内金となります。)
- その他
  - 1 募集期間後の残区画については申し込み順に分譲します。
  - 2 その他詳しくは、いちき串木野市土地開発公社(☎33-5656)にお問合せください。



## B&G少年少女スポーツ教室参加者の再募集

B&G海洋センター (☎32-8994)

誰でも気軽にできるスポーツを通して、体力づくり・仲間づくりを行いませんか。

- **募集対象** 市内に居住する小学校3年生以上の小中学生（保護者の承諾が必要です。）
- **期 間** 1月12日～3月8日 計5回程度  
土曜日の13：30～15：30
- **場 所** B&G海洋センター体育館
- **募集定員** 30人（定員になり次第、締切）
- **参加料** スポーツ保険500円
- **活動内容** ニュースポーツ等
- **申込方法** 1月9日(水)まで（期日厳守）にB&G海洋センター体育館へ（申込書はB&G海洋センター体育館にあります。）
- **問 合 せ** B&G海洋センター体育館

## 国民宿舎 吹上浜荘 もちつき大会

国民宿舎吹上浜荘 (☎36-2511)

昨年ご好評いただいた「もちつき大会」について、今年も下記のとおり開催いたします。

市民の皆さまの参加をお待ちしております。

- **日時** 12月31日(月)17：00～
- **場所** 国民宿舎吹上浜荘



## そ の 他

### 12月の市税納期

税務課 (☎33-5615)

固定資産税	第3期	12月25日
国民健康保険税	第5期	
介護保険料	第5期	

納期限内の納付にご協力ください。

口座振替日は、12月25日です。口座振替の方は、預金残高のご確認をお願いします。なお、口座振替の手続きは、お近くの金融機関に納付書・通帳・印鑑をご持参のうえ、お手続きください。

考えよう 税の働き 大切さ

(平成19年度「税に関する作品」より)

## 事業用償却資産を所有される方は申告をしてください

税務課 (☎33-5617)

償却資産とは、法人又は個人で工場や商店などを経営している方、また、駐車場やアパートなどを貸し付けている方が、その事業のために用いている構築物、機械、器具、備品等で減価償却の対象となるものを償却資産といい、土地や家屋と同じように固定資産税が課税されます。

また、土地や家屋と異なり申告制になっており、償却資産の所有者は毎年その償却資産が所在する市町村の長に、その年の1月1日現在の償却資産の状況を申告することになっています。

なお、固定資産税が課税される償却資産とは、次の要件を備えるものでなければなりません。

1. 土地や家屋のように事業用であると非事業用であると問わず課税されるものではなく、必ず、事業の用に供するものでなければなりません。
  2. その減価償却額又は減価償却費が法人又は所得税法の規定による所得の計算上損金又は必要な経費に算入されるもの（法人税又は所得税を課されない者が所有するものを含む。）でなければなりません。
  3. 鉱業権、漁業権、特許権その他の無形減価償却資産は、有形固定資産のように
    - ① 資産が具体的に存在するものではないため、市町村の行政施設との受益関係が明らかでないこと
    - ② その価格を評価する場合の基準となるべきものが客観性に乏しいこと
    - ③ これらの諸権利を実現するために有形減価償却資産が存在することも考えられること
 等の理由から、課税客体たる償却資産の範囲から除外することとされている。
    - 具体的な例として次のようなものがあります。
      1. 構築物～舗装路面、門・外灯、ゴルフ場のネット設備等、煙突、鉄塔、広告塔、フェンス緑化施設、農業用施設、畜舎、受変電設備等
      2. 機械及び装置～工作機械、建設用機械、農業用機械、漁業用機械、食品加工設備、その他機械設備等
      3. 船舶～モーターボート、砂利採取船、しゅんせつ船等
      4. 航空機～ヘリコプター、グライダー等
      5. 車両及び運搬具～大型特殊自動車（車両ナンバーが0又は9で始まるもの）、貨車、構内運搬具等
      6. 工具器具・備品～建設・測定用工具、事務機器類、電気器具、自動販売機、理美容業器具類、陳列棚、医療器具類、スポーツ・娯楽業器具類等
- ◎次のようなものは、課税の対象になりません。
1. 耐用年数が1年未満のもの
  2. 取得価格が10万円未満の資産で、法人税法等の規定により一時に損金算入されたもの
  3. 取得価格が20万円未満の資産で、法人税法等の規定により3年以内に一括して均等償却するもの
  4. 自動車税及び軽自動車税の対象となるもの
    - ※ ただし、1、2の場合であっても、個別の資産ごとの耐用年数により通常の減価償却を行なっているものは課税の対象になります。

## 「高速船シーホーク」・「フェリーニューこしき」ドック運休します

商工観光課 (☎33-5638)

● 「シーホーク」ドック運休ダイヤ 期間：1月9日～1月23日

シーホーク				港名	フェリーニューこしき			
1便		2便			1便		2便	
下り	上り	下り	上り		上り	下り	上り	下り
ドック運休				串木野	10:40	11:15	16:30	16:50
					↑	↓	↑	↓
				里	9:25	12:40		18:10
				中 甌	8:40	13:25		↓
				鹿 島	8:00	14:05		
				長 浜	7:20	14:35	14:50	19:10

※この期間の旅客運賃及び航送運賃は、従来どおりの運賃適用となります。

● 「フェリーニューこしき」運休ダイヤ 期間：1月28日～2月8日

シーホーク				港名	フェリーニューこしき			
1便		2便			1便		2便	
下り	上り	下り	上り		上り	下り	上り	下り
8:10	11:55	15:00	18:50	串木野	ドック運休			
↓	↑	↓	↑					
	11:05	15:55		里				
	10:40	16:20		中 甌				
	10:20	16:40		鹿 島				
9:55	17:05	長 浜						
9:25	9:30	17:25	17:30	手 打				

※この期間は「フェリー便」がないため、全便2等運賃適用となります。

● 問合せは、甌島商船株 (☎32-6458) まで

## ご存知ですかe-Tax！

税務課 (☎33-5616)

「国税電子申告・納税システム (e-Tax)」を利用することにより、国税に関する各種手続を、自宅や事務所にいながらにしてインターネット等で行うことができます。

※電子申告により所得税の確定申告書を提出する際、本人の電子署名及び電子証明書を併せて送信した場合に、所得税額から5,000円（その年分の所得税額を限度）を控除（平成19年分又は平成20年分のいずれか1回）できるようになります。

手続の詳細やご質問についてはe-Taxホームページ又はヘルプデスクへ

● e-Taxホームページ (<http://www.e-tax.nta.go.jp>)

※e-Taxを利用した源泉所得税の納付手続の詳細は、国税庁ホームページにも掲載しています。

〔国税庁ホームページ <http://www.nta.go.jp>〕

● ヘルプデスク

【電話番号】 0570-015901（全国一律市内通話料金）

【利用時間】 月曜日～金曜日（祝日等を除きます。）の午前9時から午後5時まで

# 平成20年度市県民税申告について

税務課 (☎33-5616)

平成20年1月1日現在でいちき申木野市に住所のある方で、平成19年中(1月1日～12月31日)の所得内容(生活状況)が次のいずれかに該当する方は、2月18日(月)から3月17日(月)までの申告期間中に市県民税の申告が必要です。なお、この申告に係る市県民税申告書については、20歳以上の方へ1月下旬までに配付します。

## ●給与所得があった方で次のような方

- ①勤務先から市役所へ給与支払報告書の提出がない方
- ②給与所得以外に他の所得(利子・配当・不動産・雑所得等)があった方
- ③平成19年中に退職し、その後就職されていない方
- ④医療費控除等を受けようとする方  
(※所得税の還付を受けるには確定申告が必要です。)

## ●営業等所得、農業所得があった方

## ●年金、恩給等を受けた方

※所得税の確定申告をされる方や、給与所得のみの方で勤務先から市役所に給与支払報告書の提出がある方は申告の必要はありません。

## 申告に必要な書類

### ●平成19年中の所得を明らかにする書類

- ・給与所得、年金所得者の場合は、源泉徴収票又は給与支払明細書など
- ・営業等所得、農業所得者の場合は、収支を明らかにする帳簿、領収書など

※領収書、帳簿等必要書類が不足している場合には、申告書を作成できない場合がありますので、領収書等を整理してから申告を行ってください。

### ●諸控除等の証明書、領収書等

- ・生命保険料、地震保険料、旧長期損害保険料の控除証明書
- ・国民健康保険税、介護保険料、国民年金保険料等の支払証明書又は領収書

※今回から国民健康保険税及び介護保険料の証明書は、社会保険料控除証明書として、申告書の封筒にハガキが同封されています。

- ・医療費の領収書
- ・身体障害者手帳、障害者控除対象者認定書等

## ●印鑑

### ◎申告の際のお願い

平成18年度から老年者控除が廃止されたことにより、非課税措置を受けられなくなった方や税額が高くなった方のうち、寡婦(夫)控除や障害者控除を受けられる方は、非課税措置を受けたり、税額を軽減できる場合がありますので、申告の際にお申し出ください。(障害者控除を受ける際は、障害者手帳や障害者控除対象者認定書を提示してください。)

### 医療費控除を申請される方へ

◎医療費の領収書は、必ず「医療を受けた人」「病院・薬局」ごとに整理し、それぞれ1年間(1月～12月まで)に支払った金額を集計してきてください。

◎また、支払った医療費に対して、健康保険の高額療養費や生命保険金等で補てんされた金額があった場合も、必ず金額を控えてきてください。

★「医療費控除」とは、支払った医療費が還ってくるものではなく、1年間に支払った医療費が一定額以上だった場合に、一定額以上の医療費を所得から差し引く控除の一つです。

### ◎重要

国民健康保険の加入者は、家族など他の誰かの扶養親族となっても必ず申告書を提出してください。

世帯に申告のない方がいると、軽減を受けられない場合があります。

また平成20年4月から始まる、後期高齢者医療保険制度へ加入される方(75歳以上)がいる世帯も同様に世帯全員の申告が必要です。

## 申告についての問い合わせ先

- ・申木野庁舎 税務課 市民税係 ☎33-5616
- ・市来庁舎 市民課 税務係 ☎21-5116

## 国民健康保険税及び介護保険料(普通徴収)の納入証明書発行のお知らせ

税務課 (☎33-5682)

国民健康保険税および介護保険料(※普通徴収)の納入証明書は、昨年度まで希望者に対して窓口にて発行していましたが、本年度(平成19年度)から、市県民税申告書と一緒に行政嘱託員を通じて納入証明書(「社会保険料控除額証明書」圧着はがき式)を配付いたします。

この証明書は、平成19年1月～12月までに、国民健康保険税を納税した世帯主及び介護保険料(普通徴収)を納付した方を対象に、その納入額を証明するもので、確定申告、市県民税申告の際に『社会保険料控除』として申告することができます。

なお、既に市役所窓口で証明を取り、年末調整を済ませられた方、また、確定申告をする必要のない方は、破棄してください。

**配付時期は1月21日を予定しています。**

※『普通徴収』とは、介護保険料を納付書で納入された方です。

年金受給者の方は、『特別徴収』として年金から天引きされていますので、社会保険庁から送付される『源泉徴収票』に記載の「介護保険料額」をご確認ください。

ただし、①平成19年4月1日までに65歳に到達され、普通徴収から特別徴収へ変更となった方  
あるいは、②特別徴収の方で、介護保険料の改定等で普通徴収での納付があった方  
(年金からの天引きの他に、納付書で納付された方)

上記①②の方は、社会保険庁からの源泉徴収票とあわせて申告することになります。

証明書についての問い合わせ先

・串木野庁舎 税務課 管理係 ☎33-5682・33-5615

## 障害者控除対象者認定と税控除について

福祉課 (☎33-5619)・税務課 (☎33-5616)

身体障害者手帳等の交付を受けていない65歳以上の納税者本人、またはその控除対象配偶者や親族で、下記対象者については、福祉事務所長の認定を受けることにより、所得税・住民税の障害者控除または特別障害者控除を受けられる場合があります。

### ●対象者

・寝たきりの方、認知症の方、心身に障害のある方等で、その障害の程度が障害者に準ずる方

※12月28日(金)までに、福祉課または健康福祉課へ申請のうえ「障害者控除対象者認定書」の交付を受けると、その年分の申告で障害者控除を受けることができます。

※現在、障害者控除対象者認定書をお持ちの方は、介護度等に変更がなければそのまま使うことができますので、申請する必要はありません。

※状態により、受けられる控除額が異なります。詳しくは担当課へお尋ねください。

### ●認定の申請については

串木野庁舎 福祉課 高齢障害係 (☎33-5619)・市来庁舎 健康福祉課 福祉係 (☎21-5117)

### ●税控除額等については

串木野庁舎 税務課 市民税係 (☎33-5616)・市来庁舎 市民課 税務係 (☎21-5116)

## 農業委員会委員選挙人名簿登載申請書の提出を

選挙管理委員会 (☎21-5125)

農業委員会委員選挙人名簿は、毎年1月1日現在で有権者が提出した登載申請書に基づき作成されます。

登録資格を有していても、申請をしないと名簿には登録されません。

なお、現在、登録されている人も申請をしないと名簿に登録されず選挙時に投票ができません。有権者は、必ず登載申請書を提出してください。

### (1) 登録資格を有する人

- ① 10アール以上の農地を耕作している人
- ② 上記①の同居の親族、又は配偶者で、1年に60日以上耕作に従事する人
- ③ 10アール以上の農地を営む農業生産法人の組合員、又は社員で1年に60日以上耕作に従事する人
- ④ ①から③までのいずれかに該当し、昭和63年4月1日までに生まれた人

(2) 申請書の提出期限 平成20年1月10日(木)

(3) 申請書提出先

- ・農業委員会事務局 (申木野庁舎2階)
- ・産業経済課 (市来庁舎1階)

※申請用紙は、行政嘱託員に届けてありますので、該当される方は申し出てください。

## 年末年始の火災予防

消防本部 (☎32-0119)

これからの時季は、空気が乾燥し、季節風が強い時もあり、火気を使用する機会も増えるとともに、年末年始を迎える慌しさのため、普段にも増して火災予防に対する注意が必要です。

悲惨な火災が発生しないよう火の取扱いや後始末には十分気をつけるとともに、万が一の火災に備え、消火器や住宅用火災警報器などを設置しておき、火災のない明るい年末年始を迎えましょう。

### 住宅防火 いのちを守る 7つのポイント

— 3つの習慣・4つの対策 —

#### 《3つの習慣》

- 1 寝たばこは、絶対やめる。
- 2 ストープは、燃えやすいものから離れた位置で使用する。
- 3 ガスこんろなどのそばを離れるときは、必ず火を消す。



#### 《4つの対策》

- 1 逃げ遅れを防ぐために、住宅用火災警報器を設置する。
- 2 寝具、衣類及びカーテンからの火災を防ぐために、防災品を使用する。
- 3 火災を小さいうちに消すために、住宅用消火器等を設置する。
- 4 お年寄りや身体の不自由な人を守るために、隣近所の協力体制をつくる。



## 1月の心配ごと相談

社会福祉協議会 (☎32-3183)

相談はいつでも無料です。お気軽にご相談ください。秘密は厳守されます。

相談場所 及び 相談時間	相談種別	相談日				相談員
		8日 火	11日 金	18日 金	25日 金	
申木野高齢者 福祉センター 9:00~12:00	生活・福祉 児童相談	○	○	○	○	心配ごと相談員
	健康・介護 相談	—	○	—	—	看護師経験者
	年金・保険 交通事故相談	○	—	○	○	社会保険労務士
	財産・登記 相談	○	—	○	○	司法書士 土地家屋調査士
	税金・経営 相談	—	○	—	—	税理士
	法律相談	—	○	—	—	弁護士
市来高齢者 福祉センター 10:00~12:00	生活・福祉 相談	8日 火	15日 火	22日 火	—	心配ごと相談員
		○	○	○	—	

※法律相談を希望される方は社会福祉協議会に予約してください(受付人員7人)。他の相談は予約はいりません。その他お問い合わせは、社会福祉協議会へどうぞ。

## おくやみ (11月届出分)

故人	年齢	住所
中島 國雄	94	川上
平川 キクエ	88	上名
北山 サカエ	94	御倉町
上野 英吉	93	羽島
丸尾 己義	78	下名
竹中 利昭	60	塩屋町
小原 始	87	下名
上竹 純男	94	下名
崎原 順子	53	上名
松木 蘭吉	70	高見町
古川 夕子	90	川上
下迫田 秋枝	98	下名
川邊 三郎	69	東島平町
中蘭 政文	57	上名
宇都 ヨシノ	82	湊町
野崎 ハツエ	95	湊町
山下 廣行	75	湊町
竹下 善市	88	北浜町
假屋 義弘	70	東島平町
松田 武夫	86	住吉町
柴田 ミサエ	91	下名
宇津 弘章	54	上名
長 ふちみ	98	日出町
土器屋 淳	87	大里
中島 光雄	82	下名
平地 勲	87	桜町
八牟禮 ハル	81	冠嶽
田尻 準一	84	上名
鳥井原 廣	60	上名
池之上 實一	88	下名
今田 スミエ	83	大里
今田 豊香	64	湊町
久木崎 勝美	91	小瀬町
内野 クサエ	81	住吉町

(届出人が同意した方を掲載してあります。)

※市社会福祉協議会へ香典返しにかえて寄付をいただきました方々については、「いちき申木野市社協だより」に掲載します。



# 図書館だより

## 《館内おはなし教室》

☆日 時：1月5日(土) 15:00～  
1月18日(金) 16:00～  
☆内 容：読み聞かせ・シアター・折り紙等

## 《市来分館おはなし会》

☆日 時：1月12日(土) 10:00～  
★ボランティアグループ『たんぽぽの会』のおはなし会です。

毎月第1土曜日はカレンダー作り



## 市立図書館・市来分館 1月の休館日

1(火)・2(水)・3(木)・7(月)  
14(月)・20(日)・28(月)  
開館時間  
火～金：9:00～19:00  
土・日・第3月：9:00～17:00



## 年末・年始の休館日

市立図書館は12月29日(土)～1月3日(木)まで休館日です。休館中の返却は『返却ポスト』にお願いします。

## ☆☆1月の移動図書館巡回日程☆☆

コース	巡回日	コース	巡回日
1コース	1月8日(火)	6コース	1月17日(木)
2コース	1月9日(水)	7コース	1月22日(火)
3コース	1月10日(木)	8コース	1月23日(水)
4コース	1月15日(火)	9コース	1月24日(木)
5コース	1月16日(水)	10コース	1月25日(金)

※サービスステーション(到着予定時)は、『広報いちき串木野6/20号』に掲載してあります。詳しくは、市立図書館(☎33-5655)へお尋ねください。

## 【あくあく育て大きくなあれ】

11月届出分

子どもの名前	保護者	住所	子どもの名前	保護者	住所
山下 華鈴 <small>かりん</small>	奉文	上名	内匠屋 春樹 <small>はるき</small>	渡	上名
末吉 麗奈 <small>れな</small>	翔一	日出町	中尾 夢依 <small>ゆい</small>	光一	下名
本鍋田 優 <small>すぐる</small>	優作	大里	松園 恭太郎 <small>きょうたろう</small>	進矢	大里
大迫 楓華 <small>ふうか</small>	顕次	川上	岩元 耀祐 <small>ようすけ</small>	芳広	羽島
宮脇 萌禾 <small>もか</small>	浩志	口之町	中間 優雅 <small>ゆうが</small>	久敬	湊町
寺師 晴香 <small>はるか</small>	泰久	緑町	福山 沙樹 <small>さき</small>	清隆	中尾町
梶 煌晟 <small>こうせい</small>	龍一朗	羽島	橋之口 結心 <small>ゆい</small>	憲昭	大里
西田 佑亮 <small>ゆうすけ</small>	憲一	上名	福屋 魁 <small>かい</small>	宏明	塩屋町
外 蘭直也 <small>なおよ</small>	剛	西塩田町	出生届の届出期間は、生まれた日から14日以内 ※持参するもの ●出生届(出生証明書)1通 ●母子健康手帳 ●国民健康保険証(加入者のみ) ●印鑑(届出人のもの)(届出人が同意した方を掲載してあります。)		
隈元 結奈 <small>ゆいな</small>	和也	春日町			
瀬戸口 波音 <small>はのん</small>	太	上名			

# 【いきいきバスに乗って】

シリーズ⑧



## 「薩摩金山蔵」の紹介

薩摩金山蔵は350年の歴史を持つ串木野金山にあり、施設内の地下ヘトロッコで約800m進むと金山観光施設を併設した坑道内の焼酎貯蔵庫や江戸時代まで行われていた"どんぶり仕込み"の再現も見学できます。

また、施設内では温浴施設や食事処も併設しておりますので、『いきいきバス』を使って、坑道内を見学した後地下坑道から豊富に湧き出る鉱泉水を利用した温浴施設「杜氏の湯」で入浴し、お食事処「ほたる庵」で、海山でとれた豊富な材料で作り上げるさつま料理を堪能するのはいかがでしょうか。ご利用をお願い致します。



●薩摩金山蔵 ☎21-2110

いきいきバス【薩摩金山蔵】停留所時刻案内

日曜日（大型バス）

串木野駅	⇒	薩摩金山蔵	⇒	串木野駅
10:20		10:27		10:37
12:20		12:27		12:37
14:20		14:27		14:37
16:20		16:27		16:37
18:20		18:27		18:37
19:20		19:27		19:37

●問合せ先 串木野庁舎 商工観光課 ☎33-5638



# かわいい天使たち



すぐる  
本鍋田 優ちゃん  
(大里)



元気で明るく優しい子に成長してね。  
母：泉さん

かりん  
山下 華鈴ちゃん  
(上名)



いつまでもパパとママの宝物です。  
母：香名子さん

(11月届出分)

「広報いちき串木野」作成につき写真のご提供、取材等にご協力してくださったみなさん、本当にありがとうございました。