



いちき串木野

Ichikikushikino City
Public Information

vol.58

2010.8【8月20日発行】

今月号の主な内容

- 風水害に備えましょう
- 教育委員会だより
- まちの話題
- おしらせ版
- 市民カレンダー



夏 真っ盛り！

(長崎鼻海水プール：7月21日撮影)

風水害に備えましょう

自治振興課 (☎33-5631)

近年、全国各地で大雨の被害が相次いでいます。ごく限られた範囲に、短時間に、極めて大量の雨が降る短時間強雨(いわゆるゲリラ豪雨)が頻発し、大きな被害も発生しています。また、台風、低気圧や前線、寒気の流れ込みによる竜巻等の突風による災害は日本のどこでも発生する可能性があります。風水害は事前に予測可能なことも多いため、気象情報に注意して、早めに対策をとるようにしましょう。

集中豪雨はどのように発生する？

- 日本付近に前線が停滞しているとき(特に梅雨期の終わり頃)
- 台風が日本へ近づいている時や台風が上陸したとき
- 大気不安定な状態が続き、次々と雷雲が発生するとき

集中豪雨が起こるとどうなる？

- 川の水かさが増えたり、氾濫したりすることがあります
- 床下・床上浸水が起こることがあります
- 道路が冠水することもあります
- 排水溝や下水管で処理できない水が地下街や地下室へ流れ込むこともあります
- 地盤がゆるみ、土石流やがけ崩れが発生することもあります

戸別受信機の点検を！

自治振興課 (☎33-5631)

防災行政無線の戸別受信機は、停電時に、電源がコンセントから乾電池に切り替わります。台風などに備え、戸別受信機を点検してみましょう。



乾電池の点検は、電源アダプターをコンセントから抜くだけで行えます。その際、受信機右上のランプが、緑から赤に変われば正常です。もし、ランプが赤に変わらない場合は、電池の交換が必要です。市販の単2型乾電池4個と交換してください。

また、乾電池が液もれなどで、受信機が正常に動作しない場合は、自治振興課または市来庁舎市民課 (☎21-5111) へご連絡ください。

◆ 防災気象情報 ◆

ラジオやテレビなどで最新の防災気象情報入手し、早めの対策を行うことで、風水害による被害を減らすことができます。

台風が通過している最中や、雨が強く降っているときに、外の様子を確認しに外出することは控えましょう。水の状況は急変することがあるので、河川や用水路、田んぼの状況を確認しに行くことは非常に危険です。

	発表される状況
注意報	災害の起こるおそれのあるとき 16種類(大雨、洪水、強風など)
警報	重大な災害が起こるおそれのあるとき 7種類(大雨、洪水、暴風など)
気象情報	警報・注意報に先立つ注意喚起や警報・注意報の補完など
台風情報	台風の実況(中心位置、進行方向と速度、中心気圧、最大風速(10分間平均)最大瞬間風速、暴風域、強風域と予報(72時間先まで))
土砂災害警戒情報	大雨による土砂災害発生危険度が高まったとき、市町村長が避難勧告等を発令する際の判断や住民の自主避難の参考となるよう、都道府県と気象庁が共同で発表する

※気象庁ホームページの情報から

◆鹿児島地方気象台のホームページ (<http://www.jma-net.go.jp/kagoshima/>) で実況観測データ等を閲覧できます。防災気象情報として、ご活用ください。



※内閣府発行「みんなで減災」から一部出典

危険を感じたら早めに避難を！ 避難所や避難経路を確認しましょう

自治振興課（☎33-5631）

災害時に備え市内に43か所の避難所を設けています。避難所は、台風の来襲や大雨が予想される時等、必要に応じ開設します。いざというときに備え、普段から避難場所や避難経路を確認しておき、危険を感じたら早めに避難をしましょう。

避難するときには

- ◆ 持ち物（懐中電灯、ラジオ、非常食、飲料水、衣類など）はリュックに入れるなど、いざというときに両手を使えるようにしましょう。火の始末や戸締りも忘れずに。水の中を歩くときには、側溝やマンホールなどにはまらないように、長い棒で確認するなど、足元に十分注意しましょう。

避難場所一覧

【串木野地域】

避難場所の名称	所在地	電話番号	避難場所の名称	所在地	電話番号
冠岳小学校体育館	冠岳12844-1	32-2688	串木野体育センター	長崎町91	32-1899
○冠岳コミュニティセンター	冠岳13511-2	32-0760	○串木野高齢者福祉センター	新生町183	32-9570
○生福小学校体育館	上名8605	32-3307	働く女性の家	新生町183	32-7130
生冠中学校体育館	上名8551	32-3377	串木野高等学校体育館	美住町65	32-2064
○串木野中学校体育館	上名700	32-1735	○串木野西中学校体育館	下名20226-1	32-1744
○勤労青少年ホーム	上名2455	32-8770	○羽島コミュニティセンター	羽島5218	35-0014
串木野小学校体育館	上名536	32-1738	羽島小学校体育館	羽島5359	35-0009
○市民文化センター	昭和通133-1	33-5655	○荒川コミュニティセンター	荒川2450	32-8809
願船寺	栄町23	32-3006	荒川小学校体育館	荒川2347-1	32-2010
○ドリームセンター	元町236	33-1231	○旭コミュニティセンター	下名14103-1	32-8811
浄宝寺	本浜町38	32-2504	旭小学校体育館	下名14067	32-1724
無量寺	西島平町375	32-1727	芹ヶ野公民館	下名15367-2	—
○照島小学校体育館	下名5453-3	32-1701	○土川コミュニティセンター	羽島9675	35-0887

【市来地域】

避難場所の名称	所在地	電話番号	避難場所の名称	所在地	電話番号
市来農芸高等学校体育館	湊町160	36-2341	○市来研修センター	大里5664	—
○いちきアクアホール	湊町1丁目102	21-5800	○川南地区広報研修館	大里3246-1	—
市来高齢者福祉センター	湊町1丁目102	36-4558	川上小学校体育館	川上1200	36-2044
漁民会館	湊町1丁目103	36-2009	○川上地区公民館 (川上ふれあい館)	川上978	36-4334
浄泉寺	湊町3丁目93	36-2102			
西村寺	湊町1丁目95	36-2022	川上生活改善センター	川上1707	36-2918
市来体育館	大里5547-1	36-2881	市来保健センター	湊町1丁目115	36-5059
市来中学校体育館	大里3764	36-2056	市来保育所	湊町1丁目253	36-2166
市来小学校体育館	大里3731	36-2006	市来川上郵便局	川上1215-1	36-2221

○印は第1次配備の避難場所とし、他の場所は必要に応じて開設します。



国勢調査

平成22年10月1日

国勢調査はみんなで描く日本の自画像

(平成22年国勢調査標語 一般部門 総務大臣賞)
政策課 (☎33-5672)

国勢調査は、10月1日(金)を調査期日として行われます。

9月下旬から調査員が各世帯を訪問して、調査票を配布します。

調査票は**調査員への直接提出**と**郵送提出**が選択できます。なお、調査員への提出をご希望の場合は、調査員が調査票の配布時に回収を希望する日時についてお聞きしますので、ご回答ください。



“かたり調査”にご注意を

毎回、“かたり調査”という、国勢調査員をよそおって、世帯の情報を聞き出そうとする事例が報告されております。国勢調査員は『**国勢調査員証**』と『**国勢調査従事者用腕章**』を身につけております。また、初めから電話での調査を行うことはありませんので、少しでも**不審に思われたら市役所政策課にご連絡ください**。

ご存知ですか？ ～回答は法律上の義務～

国勢調査のような国の重要な統計調査については、統計法という法律により調査票に記入して提出することが義務付けられています。報告を拒んだり虚偽の報告をしたりした場合は罰則も規定されているほど統計調査は重要な調査です。より良い調査結果を得るために、市民のみなさまの回答が不可欠です。統計調査にご理解いただき、正しく記入のうえ調査票の提出をよろしくお願いします。



個人情報を守られます！

「統計法」では、調査に従事する人には、調査上知り得た秘密に属する事項を他に漏らしてはならない守秘義務が課されています。さらに、統計をつくる目的以外に調査票を使用することは固く禁じられており、秘密の保護の徹底が図られています。

調査票は外部の人の目にふれないよう厳重に保管され、集計が完了した後はすべて溶かして再生紙として生まれ変わります。

○国勢調査コールセンター

設置期間：9月11日～10月31日

受付時間：8：00～21：00

(土・日・祝日も利用できます)

【電話】0570-01-2010

全国どこからでも市内通話料金でご利用になれます

【PHS・一部のIP電話】03-6738-6677

PHS・一部のIP電話の場合、所定の料金となります

地域で健康なまちづくりをすすめましょう(こころの健康づくり編)

串木野健康増進センター (☎33-3450)

9月10日から16日は「自殺予防週間」です

ひとりで悩まないで～一人ひとりの大切ないのち～

毎年、全国で3万人を超える人々が自ら命を絶っています。鹿児島県においても平成10年以降、毎年500人前後の尊い命が失われています。これは交通事故による死亡者数の約5倍の数にのぼります。

自殺は決して個人の問題ではありません。この機会に、身近な社会問題として自殺予防について考えてみませんか。

○自殺について誤解していませんか？

1. 自殺は、個人的な問題ではないのですか？

→自殺の背景には、様々な社会的要因があることから、社会全体で総合的な対策に取り組む必要があります。

2. 自殺は突然起こるもので、予測も防ぐこともできないのではないのですか？

→自殺行為に及ぶまでにはさまざまな要因が重なり、多くの場合、その長い道のりのどこかで本人からSOSのサインが出されています。このサインに早く気づき、適切な対応をすれば、大切な命を自殺から守ることが可能なのです。

3. 自殺すると決めた人は、決して止めることはできないのではないのですか？

→自殺を考えるまで追い込まれている人は、絶望しきって死のうと思っている一方で、生きたいという気持ちも強く、「死」と「生」の間で激しく動揺しています。

4. 「死ぬ、死ぬ」という人ほど死なないのではないのですか？

→自殺した人の8～9割の人は行動に及ぶ前に、何らかのサインを周囲に発したり、死にたいという意思をはっきりと言葉に出したりして誰かに伝えていきます。

5. 自殺について話をすると、かえって自殺の危険性を高めてしまうのではないのですか？

→自殺について真剣に話題にして受け止めることが、相手の衝動的な行動を思いとどまらせ、むしろ自殺の危険性を減らすこととなります。

Q：自殺をしようと考えたら…。

A：最も大切なことは誰かに話すことです。支えてくれる人は必ずいます。今すぐ助けを求めましょう。

家族や友人または同僚に話すだけで肩の荷が下りてほっとするものです。

身近な人に話せないときは、いろいろな相談機関を活用しましょう。

長期間自殺を考えてしまう人は、専門の精神科医に相談することも必要です。

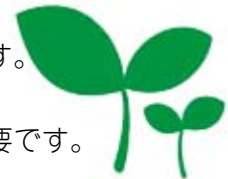

Q：「死にたい」と言われたら…。

A：とにかくまず、きちんと向き合って話し合しましょう。

「死にたい」と言われたら、誰でもびっくりして動揺します。そういう場面では、こうすれば必ず防げるという「特効薬」はありません。

「自分なんていても仕方がないから消えてしまいたい」などと言うようになったら、できるだけ早く専門医に相談するとともに、「あなたがなくなったらどれだけつらい気持ちになるか」ということを辛抱強く繰り返し伝えていくことが大切です。

○相談機関

- ・鹿児島いのちの電話 ☎099-250-7000
- ・鹿児島県精神保健福祉センター ☎099-255-0617
- ・自殺予防情報センター ☎099-255-1282 (人にハートに)
- ・伊集院保健所 ☎099-273-2332
- ・串木野健康増進センター ☎33-3450

教育委員会だより

No.53

第5回 市小学校水泳記録会

7月23日、串木野小学校プールで第5回いちき串木野市小学校水泳記録会が開催されました。



各種目の1位は次のとおりです。(敬称略)

●自由形	5年男子 50m	松田 祐輝 (串木野)	42秒1
	5年女子 50m	原野千香子 (照島)	40秒2
	6年男子 50m	石ヶ崎 駿 (照島)	40秒0
	6年女子 50m	立石 愛 (串木野)	40秒8
	6年男子100m	松比良滉介 (市来)	1分38秒4
	6年女子100m	上蘭 涼香 (照島)	1分38秒7
●平泳ぎ	5年男子 50m	大里 海 (照島)	57秒6
	5年女子 50m	原野千香子 (照島)	54秒0
	6年男子 50m	城ノ園健太 (荒川)	49秒0
	6年女子 50m	萩元 麻季 (串木野)	54秒7
	6年男子100m	上小園啓吾 (照島)	1分46秒3
	6年女子100m	立石 愛 (串木野)	1分57秒9
●背泳ぎ	5年男子 50m	逆瀬川裕也 (市来)	1分13秒1
	5年女子 50m	川崎 未来 (照島)	45秒5
	6年男子 50m	松崎 元基 (市来)	52秒7
	6年女子 50m	流合 萌映 (市来)	1分03秒3
●200m リレー	男子	照島小	3分00秒0
	女子	照島小	2分47秒2

B & G巡回OP ヨット・カヌー教室



7月10日と18日から19日にかけて、市内5校(羽島小・荒川小・川上小・冠岳小・旭小)のプールで小学生を対象に、B & G巡回OPヨット・カヌー教室を開催し、児童・保護者79人が参加しました。

教室は、本年度から指定管理業者(株)日本水泳振興会が指導にあたり、OPヨット・カヌーの体験や、ライフジャケットを付けたままの泳ぎ方など、海洋性スポーツを通して、水辺の安全について学習しました。

平成22年度 採集植物等標本 名付け会

今年も市内小・中学生を対象に、各分野(植物・貝類・昆虫・岩石)の専門の先生方を講師に招き、採集植物等標本名付け会を次のとおり開催します。

- 日時 8月24日(火)
10:00～15:00
- 場所 市来地域公民館
- 対象物 植物・貝類・昆虫・岩石
- その他
 - ・自分でも調べておき、分からないものをたずねるようにする。
 - ・貝類・岩石は、枠を作った箱の中に種類ごとに分けて持っていくようにする。

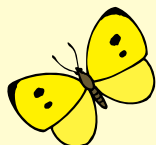

家庭教育の充実に向けて ～「生きる力」を育む家庭教育8か条～

夏休み期間中にテレビやゲーム等のメディアとのつきあい方のルールを決めて、実践し、生活リズムを整えましょう。(第2条)

～テレビやゲームとのつきあい方をできることから始めてみよう～

- 「テレビやビデオを平日2時間以上視聴」

小学6年(74.7%) 中学3年(57.9%)

- 「テレビゲームを1時間以上する」

小学6年(40.9%) 中学3年(29.6%)

－H21 全国学力・学習状況調査－

このようにメディアに接する時間が毎日長時間に及ぶと学習や読書の時間が減少したり、睡眠や食事などにも影響し、基本的な生活習慣に悪影響を与えます。夏休み中にメディアとのつきあい方のルールを設定し、基本的な生活リズムを整えましょう。

地域安全ニュース

【みんなでつくろう 安全安心のまち】

「毎月11日は、地域安全推進の日」

自治振興課 (☎33-5631)

羽島地区安全パトロール隊・結成出発式

羽島地区では、「子どもの安全・地域の安全は自分たちで守ろう」と市内で5団体目となる青パト隊、羽島地区安全パトロール隊(隊員12人・車両11台)が結成され、8月2日、羽島小学校グラウンドで青色回転灯装備車両による防犯パトロール隊の出発式が行われました。

出発式には市長はじめ、地元地域の方々、そして羽島小、羽島中の児童生徒や学校関係者、教育長、警察署長以下署員の皆さん総勢約100人が参加して盛大に行われ、市長、警察署長からは、それぞれパトロール隊員に対して、地域の安全のために頑張ってくださいとの挨拶があり、さらに県警ヘリから県警本部長のメッセージが投下され、これを中学生代表が読み上げました。

これを受けて、青パト隊員からは、地域の安全のために継続した活動を続けていくとの決意表明がなされ、最後に、青色回転灯を点灯させた青パトは、白バイやパトカーとともに地域内の防犯パトロールへと出発しました。

羽島地区安全パトロール隊のこれからのご活躍が期待されます。



第2回 防犯ペアパークゴルフ 大会の開催



7月11日、第2回防犯ペアパークゴルフ大会を開催しました。

いちき串木野地区防犯協会と警察署が、青少年の健全育成と家族のふれあいを目的として開催したところ、市内の児童生徒と父母や祖父母らのペア35組が参加、プレーを楽しみ、盛会の内に終了しました。

入賞者は次のとおりです【敬称略】

- 優勝 野元耀能(小3)、久保康夫(祖父)
 - 準優勝 祐下芳輝(小3)、祐下主税(祖父)
 - 第3位 栗元颯希(小3)、栗元真一(祖父)
- 入賞された方おめでとうございます。

お手伝い頂いた皆様大変有り難うございました。

また、参加された皆様暑い中大変お疲れ様でした。



不審者対応訓練の 実施について

6月25日、7月2日の両日、いちき串木野警察署道場において、市内の幼稚園・保育園及び小学校の先生34人を対象に、凶器等を所持した不審者に対する対応訓練を実施しました。



訓練の内容は不審者が侵入、攻撃してきた場合のほうきや刺股等での対応要領の実施訓練をはじめ、通報要領、平時の心構え等について実践的な訓練でした。

○問合せ いちき串木野地区防犯協会(いちき串木野警察署内) ☎ 33-0110

まちの話 題

青少年のための芸術鑑賞事業を開催



7月1日、荒川小学校体育館で、「歌のおくりもの」と題して、琴の演奏やオペラの鑑賞会が開催されました。

荒川小学校の児童・地域住民約80人が参加し、実際に箏という楽器にふれたり、また演奏家の方々と児童の声と一緒に響きわたる「荒川賛歌」は圧巻でした。

市道市来港線 ボランティア清掃



7月17日、鹿児島県建築士会日置いちき串木野支部青年部（今村裕一郎部長他15人）が、市道市来港線沿線の清掃を実施しました。

これは、7月1日が「建築士の日」となっていることから毎年7月に学校施設の補修や清掃等のボランティア活動を実施しているところです。

鹿児島県建築士会日置いちき串木野支部青年部の皆さん、ありがとうございました。

九州小学校体操大会 鹿児島県予選会で好成績



【左から植新月美さん、川元奏海さん】

7月12日、九州小学校体操大会鹿児島県予選会（7月4日開催）に出場した、串木野体操クラブの植新月美さん（照島小学校5年）と川元奏海さん（照島小学校5年）が市長を表敬訪問されました。

植新さんは、同予選会の『跳馬』と『平均台』で1位となり、8月13日から佐賀県で開催された九州小学校体操大会へ出場されました。

また川元さんは同予選会の『ゆか』で2位、『平均台』で3位という成績を収めております。

2人のますますの活躍が期待されます。

第3回 B & G アクアキッズフェス



7月17日、市民プールで第3回B & Gアクアキッズフェスが開催されました。成績は次のとおりです。

【小学生の部】

- 第1位 KUSHIKINO JUDO
- 第2位 NIMO
- 第3位 ほたるん・アラカワ

県民体育大会選考会



日置地区県民体育大会選考会が、6月27日・7月4日・18日を中心に、いちき串木野市と日置市の各競技会場で開催されました。

雨天順延等ありましたが、各競技会場において熱戦が繰り広げられました。本市の選手の皆さんも暑い中健闘されました。

なお、日置地区の代表選手に選出された方は、9月18日から19日にかけて今回から鹿児島市を中心に開催される第64回県民体育大会に出場されます。

○本市の団体優勝種目

サッカー・バスケットボール(男女)・卓球A級
軟式野球・バドミントン(女)・剣道

第3回いちき串木野市消防団 消防操法大会



7月18日、日置北部公設地方卸売市場駐車場にて、第3回いちき串木野市消防団消防操法大会が開催されました。

大会では、ポンプ車操法と小型ポンプ操法の競技が行われ、結果については下記のとおりでした。

各部門の上位2チームは8月1日に日置市吹上町で開催された日置支部操法大会に出場しました。

○ポンプ車の部

優勝 川南分団
準優勝 羽島分団
第3位 中央分団

○小型ポンプの部

優勝 中央分団
準優勝 川上分団
第3位 市来支所分団

海の日海岸クリーン作戦



7月19日、土川海岸から市来海岸までを対象に、「第14回海の日海岸クリーン作戦」が実施されました。

これは、市民の環境に関する意識啓発と海岸などの美化活動を目的として行われたものです。

この日は、約2,100人の市民の方々がボランティアで参加して、海岸に打ち上げられたごみなどを懸命に回収し、約1時間の作業で収集されたごみは約5トンにもなりました。

これからも美しい海や海岸を残していくために、地域ぐるみで協力し合いましょう。

早朝にもかかわらずご協力いただき、ありがとうございました。

交通事故防止運動



▲汐見町公民館児童会などによる交通安全キャンペーンの様子



▲「夏の交通事故防止作戦」の様子

7月20日、串木野自動車教習所前で汐見町の児童会と高齢者クラブが交通安全キャンペーンを行いました。子どもたちや高齢者が手作りの折り紙や短冊を運転手一人ひとりに手渡し、安全運転を呼び掛けました。

また、市内国道3号においては、夏の交通事故防止運動の啓発活動として、「夏の交通事故防止作戦」を行いました。市内の交通安全関係者が飲み物とチラシを通行車両の運転手に配布し、安全運転・事故防止を呼び掛けました。

長崎鼻海水プール開き



7月21日、長崎鼻海水プールがオープンしました。

水難事故防止を祈願する神事やテープカットが行われた後、子どもたちは待望の初泳ぎを楽しみました。

当日は、『景品付スーパーボール掘みとり』が行われ、プールの中は大賑わいでした。

七夕飾りをプレゼント



7月21日、市来保育所の園児らが市役所市来庁舎へ七夕飾りのプレゼントを行いました。

市来保育所では、毎年、高齢者クラブの方々とこの交流活動のひとつとして、一緒に七夕飾りを制作しています。

園児たちは、めずらしい飾りを教わったり、思い思いに短冊に願い事を書いて飾り付けをしました。

第1回全日本女子ドッジボール選手権 鹿児島県予選 優勝報告



7月22日、鹿児島市で行われた第1回全日本女子ドッジボール選手権鹿児島県予選（7月10日開催）に出場した『ドリームピース』の選手（串木野小5年7人、照島小5年1人）が市長を表敬訪問されました。

選手の所属する「Wピース」が同大会に出場するための規定人数を下回っていたため、親交のある「亀山ドリームNOT」と合同チーム『ドリームピース』を結成し、今回みごと優勝しました。

8月21日には、『ドリームピース』で全国大会に出場することとなっています。選手らのますますの活躍が期待されます。

子どもサミット開催



7月27日、いちきアクアホールで子どもサミットが開催されました。

この子どもサミットでは市内の各小・中学校代表の子どもたちが「読書の輪を広げるためのスローガン」の決定について話し合い、候補となったスローガンについて、学校や地域の実態を踏まえた意見交換があり、次のスローガンに決定しました。

○だれにでも 心に響く 本がある

今年が国民読書年でもあり、このスローガンを通じ市内の児童生徒らが読書に親しみ、心豊かになることが期待されます。

いちき串木野市 食のまちづくり推進協議会



いちき串木野市食のまちづくり推進協議会の第1回目の会議が7月29日に開催されました。協議会では、「食のまちいちき串木野」を推進していくための基本的な計画などを定めていくこととしています。

神村学園中等部硬式野球部 表敬訪問



7月30日、リトルシニア九州連盟日本選手権予選大会で優勝した、神村学園中等部硬式野球部が表敬訪問されました。

神村学園中等部硬式野球部は予選リーグを3戦3勝で1位通過。決勝トーナメントでも逆転勝利やコールド勝利を重ねて、初優勝しました。

8月2日から神宮球場などで行われた「第38回日本リトルシニア野球選手権大会（東京都開催）」では、初出場ながら決勝戦まで勝ち進み、決勝では惜敗しましたが見事準優勝（全国2位）の成績を収めました。また、8月12日から行われた「第4回全日本中学野球選手権大会 ジャイアンツカップ（東京都開催）」に出場されました。

神村学園中等部硬式野球部のますますの活躍が期待されます。

いちき串木野観光ボランティアガイド



「いちき串木野総合観光案内所」では、約30の方がボランティアガイドとして登録されています。今年3月から十数回の講習会を重ね、今後さらに実地講習などを繰り返しながら、いちき串木野市の「語り部」として今秋デビューする予定です。

ぶどう観光農園はさみ入れ式



7月30日、串木野巨峰観光農園で関係者が参加して、はさみ入れ式と開園式が行われました。生産者が一房一房愛情を込めて作ったぶどうは、今年も甘くておいしい出来となっています。みなさんもぜひご賞味ください。

串木野サンセットパーク



羽島から土川へ向かう県道沿いに整備された公園です。

公園からは、東シナ海や甌島の絶景を眺めることができます。

人権教育講演会開催



7月30日、いちきアクアホールで人権教育講演会が開催されました。

当日は『メディアが伝えてこなかった人権問題と男女共同参画』と題し、みやざき中央新聞の水谷謹人先生による講演会が行われ、約100人の参加がありました。

人権問題はそれぞれが自分のことのように考えることが大切だと話されました。

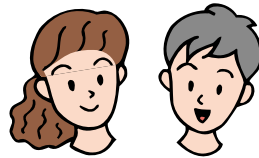

西薩海道探検バスツアー

▼はえ縄の釣り糸結び



▲魚の名前当てゲーム

7月31日、西薩海道ネットワーク(いちき串木野市、日置市の6漁協)が主催した、各直営店を巡る『西薩海道探検バスツアー』があり、親子連れ43人が各漁協の多彩な海産物の食と海の体験をしました。

各漁協が趣向をこらした食の体験や「薩摩藩英国留学生渡欧の地」周辺散策・零下30度冷凍庫体験・魚の名前当てゲーム・はえ縄の釣り糸結び方などの体験を通し地産地消の推進を行いました。

西薩海道についてはホームページをご覧ください。
<http://seisatsu-kaido.jp/>

まちの情報交換 “よかとこトレード”



【大崎海岸】

【大崎町概要】

- 人口 14,913人(平成22年8月1日現在)
- 広報発行部数 5,900部
- 日本一 ごみリサイクル率・養殖うなぎ・プロイラー

志布志湾に面した全長7キロの海岸と松の緑が自慢。松林は、『白砂青松100選』に選ばれています。環境問題にもいち早く取り組みゴミは28種類に分別。カブトムシが目印の道の駅に隣接した『あすばる大崎』では、食事や温泉も魅力です。

また、5世紀半ばに築かれたという『横瀬古墳』は、完全な前方後円墳の形態を残していることが有名。大リーグシカゴカブスで活躍する福留孝介選手の出身地でもあります。詳しくは、おおさき観光案内所まで！

○問合せ先

おおさき観光案内所 ☎099-477-2400

▲くいの松原
キャンプ場

▲横瀬古墳



▲あすばる大崎

曾於郡大崎町とまちの情報を交換しました。これは大崎町の広報紙にある『よかとこトレード』というコーナーで「まちのおすすめの場所や特産品など、お互いに交換し合いましょう」というものです。ここで、大崎町を紹介するかわりに、大崎町広報紙『広報おおさき』8月号にて、本市の冠岳や薩摩藩英国留学生渡欧の地、まぐるラーメンなどを紹介していただきました。

おしらせ版

低線量CTによる肺がん検診の 検診費一部助成について

申木野健康増進センター(☎33-3450)

肺がんによる死亡は、本県のがんによる死因の第1位で、増える傾向にあります。そのため県では肺がんの早期発見に有効とされている、低線量CTによる肺がん検診の検診費の一部助成を開始しました。

●対象となる方

県内に居住している方で、受診日時点において満50歳以上の方。

※ただし、下記の方は除きます。

- ・肺がん治療中または肺がん疑いや肺がん手術後で経過観察中の医師の管理下にある方
- ・市のがん検診などで「要精密検査」となった方

●**検診費用** 自己負担額 2,550円
(通常の自己負担額と比べ3割以下の額です)

●**定員** 県内1万人を上限とします

●**実施期間** 平成23年3月末まで
※検診機関によって若干異なることがあります

●受診方法

県に登録された医療機関等に直接予約をして受診となります。

受診時は、生年月日・住所の証明できるもの(運転免許証・健康保険証など)をお持ちください。
※登録医療機関については、申木野健康増進センターにお問い合わせいただくか県のホームページをご覧ください。

ベビーマッサージ&産後シェイプアップ 体操教室の開催

申木野健康増進センター(☎33-3450)

- 日時** 9月6日(月) 9:45~12:00
- 場所** 申木野健康増進センター
- 対象者** 生後2か月から10か月児とその母親
- 参加料** 無料
- 持ってくるもの** バスタオル・飲み物
- 申込み** 9月3日(金)までに申木野健康増進センターへ(託児あり(要予約・飲み物持参))
- 問合せ** 申木野健康増進センター
子育て支援センター(☎33-0192)

介護認定調査員募集

健康増進課(☎33-5673)

いちき申木野市では介護保険の要介護(支援)認定にかかる訪問調査員を募集します。

応募される方は、履歴書を申木野庁舎健康増進課に提出してください。

詳しくは、健康増進課介護保険係へお問い合わせください。

- 募集人員** 1人
- 応募資格** 市内居住者で運転免許を有する方
ただし、社会福祉施設や医療機関等で介護や看護などの実務経験のある方
要介護認定申請に基づき高齢者の自宅等を訪問し、日常生活動作や認知症の状況の調査を行う
- 業務内容**
- 勤務時間** 9:00~17:00
- 勤務日数** 月~金(週5日)
- 募集期間** 8月31日(火)受付まで
(ただし、土・日曜日を除く)
- 選考方法** 面接(日時は後日連絡)

臨時保健師募集

総務課(☎33-5625)

いちき申木野市では、臨時保健師を募集します。
応募される方は、履歴書を申木野庁舎総務課もしくは市来庁舎市民課に提出してください。詳しくは、申木野健康増進センター(☎33-3450)にお問い合わせください。

- 募集人員** 1人
- 応募資格** 保健師免許または看護師免許
- 仕事の内容** 各種健診及び保健指導
- 募集期間** 9月10日(金)受付まで
(ただし、土・日曜日を除く)
- 勤務場所** 申木野健康増進センター
- 勤務時間** 8:30~17:00
- 勤務日** 月~金(週5日)
- 雇用期間** 平成23年3月末まで(延長予定有)
- 勤務開始日** 平成22年10月から

☆むし歯0おめでとう☆ (5歳児歯科検診結果)

申木野健康増進センター(☎33-3450)

7月15日の5歳児歯科検診において、むし歯がなかったお子さんをご紹介します。

立山 晴仁くん ・ 日置 英汰くん
井手上樹生くん ・ 橋口 蓮くん
吉永 愛ちゃん ・ 福山竜之介くん
田重田祐大くん ・ 小野田翠優ちゃん
南新萌乃美ちゃん

市では、乳幼児のむし歯予防に地域全体で取り組んでいます。

皆さんも、5歳児歯科検診でむし歯^{ゼロ}を目指しましょう!

☆ガガリつけの歯科医院をつくって、家族皆で歯の健康づくりに取り組みましょう。



2010

国勢調査

平成22年10月1日(金)

【9月下旬から国勢調査員がお伺いします】

川内・玄海原子力発電所等 見学会参加者募集

政策課(☎33-5634)

原子力広報安全等対策事業の一環として、原子力発電に関する正しい知識の普及啓発のために、川内・玄海原子力発電所等の見学会の参加者を募集します。

- 日 程 9月28日(火)8:30~9月30日(木)17:00
〔唐津市及び福岡市に2泊の予定〕
- 実施方法 専用(貸切)バスにて移動
- 参加費 無料
- 対象者 市内に在住の16歳以上の方(学生も含む)
- 募集定員 30人(募集定員を超える場合は抽選)
- 見学場所 川内原子力発電所、鹿児島県原子力防災センター(薩摩川内市)、玄海原子力発電所(佐賀県玄海町)、九州エネルギー館(福岡県福岡市)

- 申込期限 9月3日(金)
 - 申込・問合せ 政策課 政策係
- ※これまでに当事業に参加された方のご遠慮ください。
※バスでの移動が1日6時間程度となりますので、希望者は体調を考慮して申し込みください。

デートDV防止セミナー開催

政策課(☎33-5672)

若者のみならず年齢の高い層の市民が、若い男女間の関係性の実態を認識し、相談を受けたり支援を求められた時、適切に対応するための知識を習得するセミナーを開催します。

- 日 時 9月23日(木・祝日)13:00~16:30
- 場 所 いちきアクアホール 2階多目的室
- 参加費 無料
- 内 容 講話「若者の現状」
デートDVに関する調査・研究発表ほか

- 申込・問合せ (Eメールまたは電話で申し込みください)
鹿児島純心女子大学 谷崎研究室
s_and_i_2008@yahoo.co.jp
☎23-5311(代表)

※申し込みがなくても参加できます。

市民救急医療講座の開催

消防本部(☎32-0119)

知ってて損はしない身近な医療の話。ぜひこの機会に受講してみませんか。

- 日 時 9月11日(土)13:30~15:30
- 場 所 串木野高齢者福祉センター
- 内 容 ①医師による医療講座
市医師会立脳神経外科センター 石丸医師
②救急救命士によるAEDの取扱説明等
- 参加費 無料

9月9日の「救急の日」を含む1週間を「救急医療週間」と言います。

「いちき串木野 GENKI まつり ~第4章~」開催

商工観光課(☎33-5638)

「人が GENKI! 街が GENKI!! 溢れる GENKI!!!」をコンセプトにいちき串木野市から元気パワーを情報発信します。

- 日 時 9月18日(土)17:30~
- 場 所 国民宿舎吹上浜荘
- 内 容 ・オープニング 書道ガールズ
・DJポッキー ダンスイベント
・JJコーリン バンド演奏
・島唄・フラダンス・ジャズダンス
・食べ放題屋台村
(いちき串木野三大カツ他)
- 参加費 前売り券 2,000円
当日券 2,500円
- 問合せ いちき串木野商工会議所青年部事務局
☎32-2049

県立鹿屋高等技術専門校入校生募集 (推薦入試)

商工観光課(☎33-5638)

県立鹿屋高等技術専門校では電気・住環境整備に対応できる人材育成を目的とした「電気設備科」の推薦入校生を募集します。

- 訓練科目 電気設備科
 - 応募資格 高等学校を平成23年3月卒業見込の方
 - 受付期間 9月1日(水)~9月17日(金)
 - 選考日 10月1日(金)
 - 選考場所 鹿屋高等技術専門校
 - 選考方法 数学I、面接
- ※オープンキャンパスが8月23日、9月6日・27日に開催されます。
- 問合せ 鹿児島県立鹿屋高等技術専門校
☎0994-44-8674

平成22年度後期技能検定 (国家検定)の実施

商工観光課(☎33-5638)

- 受検申請書受付期間 9月27日(月)~10月8日(金)(土・日曜日を除く)
- 試験実施日
・実技試験 11月29日(月)から平成23年2月20日(日)までの期間で職種ごとに定める日
・学科試験 平成23年1月23日(日)、1月30日(日)、2月6日(日)までの期間で職種ごとに定める日
- 合格発表 平成23年3月15日(火)
- 試験実施募集職種 機械検査・配管・機械保全・コンクリート圧送施工など38職種
- 実施募集等級 特級・1級・2級・3級・単一等級
- 問合せ
・鹿児島県職業能力開発協会
(鹿児島市錦江町1-40 ☎099-226-3240)
・県庁商工労働水産部雇用労政課
(鹿児島市鴨池新町10-1 ☎099-286-3019)

日置まるごとバスツアー ～体験・見る・食べる・買う・温泉～

農政課 (☎33-5635)

日置地域の農林水産物のPR・地産地消を推進するため、「日置まるごとバスツアー」が開催されます。

- 参加費 1人2,000円
- 募集定員 各コース40人(定員になり次第締切)
- 申込期限 10月15日(金)

Aコース	Bコース	Cコース
11/13(土)	11/27(土)	11/7(日)
チェスト館 発	鹿児島中央駅前 発	江口蓬莱館 発
↓	↓	↓
ふれあい飯牟礼館	ミカン狩り	ミカン狩り
↓	↓	↓
パーチェ	かめまる館	花水木 (温泉、昼食)
↓	↓	↓
ゆすいん (温泉、昼食)	吉利物産店	こけけ直売所
↓	↓	↓
ミカン狩り	ゆ～ぶる吹上 (温泉、昼食)	季楽館
↓	↓	↓
小正醸造見学	ひまわり館	濱田酒造見学
↓	↓	↓
城の下物産館	きんぼう木花館	江口蓬莱館 着
↓	↓	
チェスト館 着	鹿児島中央駅前 着	

※各コースとも所要時間は9:00から17:00までの予定です。

※詳細は、季楽館及び、串木野庁舎農政課・市来庁舎産業経済課に置いてあるパンフレットをご覧ください。

●申込・問合せ

Aコース代表	Bコース代表	Cコース代表
チェスト館	城の下物産館	江口蓬莱館
☎ 099-273-9525	☎ 099-292-5890	☎ 099-274-7666

※申込・問合せは、各コース代表に直接ご連絡ください。

8月の市税・保険料納期

税務課 (☎33-5682)

市 県 民 税	第2期	8月31日
国民健康保険税	第2期	
後期高齢者医療保険料	第2期	
介護保険料	第3期	

納期限内の納付にご協力ください。

口座振替予定日は、毎月25日です。金融機関が休みのときは翌営業日となります。口座振替の方は、預金残高のご確認をお願いします。

なお、口座振替の手続きは、お近くの金融機関に納付書・通帳・届出印をご持参のうえ、お手続きください。

税金は 僕らの未来を 作る種
(平成21年度「税に関する作品」より)

市制施行5周年記念 第5回市民体育大会

市民スポーツ課 (☎21-5129)

第5回市民体育大会を10月10日(日)に開催いたします。市民の皆様がスポーツを通して互いにふれあい、健康づくりをすすめる楽しい大会になるよう計画しております。

多数の参加とご声援をよろしくお願いいたします。

- 期 日 10月10日(日) (※雨天中止)
※中止の場合は、防災行政無線でお知らせいたします。

- 場 所 多目的グラウンド

- 開会式 8:30～

【お願い】

駐車台数に限りがあり混雑が予想されます。ご近所お誘い合わせのうえ、乗り合わせでお越しくださいますようお願いいたします。

会場までの送迎バスを運行しますのでご利用ください。

詳しくは、広報いちき串木野9月21日号と同時に配布しますプログラムをご覧ください。

「EMによる生ゴミ処理実習」に 参加してみませんか

社会教育課 (☎21-5128)

串木野生活学校では、「EMボカシづくり」等を次のとおり行います。皆様の多数のご参加をお待ちしています。

- 日 時 9月8日(水) 9:30～11:30

- 場 所 市民文化センター ロビー

- 内 容 EMボカシづくり

- ・ボカシを使っての生ゴミ処理の仕方
- ・米のとぎ汁発酵液づくりとその使い方
- ・EMの活用についての講話と質疑応答

※参加料は無料で、参加される方は、当日直接会場へお越しください。

※詳しくは社会教育課へお問い合わせください。

全国一斉「高齢者・障害者の人権 あんしん相談」強化週間

串木野庁舎市民課 (☎33-5611)・市来庁舎市民課 (☎21-5114)

高齢者や障害者をめぐる様々な人権問題の解決を図ることを目的として「高齢者・障害者の人権あんしん相談」強化週間を実施します。相談内容は問いません。

相談には、法務局職員または人権擁護委員が応じ、秘密は厳守されます。

- 実施機関 鹿児島地方法務局
鹿児島県人権擁護委員連合会

- 実施日時等

- ・期 間 9月6日(月)～9月12日(日)
- ・時 間 (平 日) 8:30～19:00
(土・日曜日) 10:00～17:00

- 問合せ先 鹿児島地方法務局人権擁護課
☎099-259-0684



2010

国勢調査

平成22年10月1日(金)

【9月下旬から国勢調査員がお伺いします】

第31回 公民館対抗壮年バレーボール大会

市民スポーツ課(☎21-5129)

市民の皆様の多数のご参加・ご声援をお願いします。

- **日時** 9月24日(金)～29日(水) 全日20:00～
※参加チーム数により期間は変更されます。
- **場所** 市来体育館
- **試合方法** 日本バレーボール協会の9人制ルールを基本として行いますが、一部、大会特別ルールを採用し、参加チームをA、B、Cのクラスに分けて行う。詳細はお問い合わせください。
- **参加資格** 市内居住者で昭和47年4月1日以前に生まれた男女により1公民館によるチーム編成とするが、戸数の少ない公民館等においては2公民館(近隣)での編成を認める場合もあります。
- **申込み** 9月8日(水)まで
- **抽選** 9月13日(月) 19:00～市来庁舎
- **申込・問合せ**
 - ・産業経済課農林係(市来庁舎1階) 中間(☎21-5122)
 - ・総務課情報政策係(串木野庁舎3階) 田中(☎33-5633)

平成23年度鹿児島障害者職業能力開発校 入校生募集

福祉課(☎33-5619)

- **募集期間**
 - ①【新卒】 現在受付中～9月17日(金)
 - ②【新卒・一般】 9月1日(水)～10月29日(金)
 - **選考日**
 - ①【新卒】 10月2日(土)
 - ②【新卒・一般】 11月25日(木)
 - **訓練科目** 情報電子科 デザイン製版科 建築設計科 義肢福祉用具科 O A事務科 アパレル科 造形実務科
 - **応募資格** 身体障害者手帳所持者または療育手帳所持者
(その他の障害の方は最寄りのハローワークにお問い合わせください)
 - **入学金・授業料** 無料
- ※ハローワークのあっせんを受けられた方は、雇用保険・訓練手当などが支給される場合があります。
詳細は最寄りのハローワーク(障害者係窓口)にお問い合わせください。
- **鹿児島障害者職業能力開発校**
〒895-1402 薩摩川内市入来町浦之名1432番地
☎0996-44-2206 FAX0996-44-2207
- ※鹿児島障害者職業能力開発校とは、障害をお持ちの方がその能力に適する職種についての基礎となる知識・技能を習得し、就業による自立と生活の安定を図ることを目的とする公共職業能力開発施設で、国が設置し、その運営を鹿児島県に委託しているものです。

ミニバレーボール大会及び ソフトバレーボール大会開催

市民スポーツ課(☎21-5129)

標記の大会を開催しますので、多数の参加をお願いします。

- **日時** 9月5日(日) 8:30～
- **場所** 市来体育館
- **試合方法等**
 - ①ミニバレーボールの部
市ミニバレーボール規則(6人制)に準じる
 - ②ソフトバレーボールの部
ソフトバレーボール規則(4人制)に準じる
- **参加資格** 市内のチーム等
- **申込・問合せ**
いちき串木野市バレーボール協会事務局
いちき串木野市昭和通133-1
農政課(☎33-5635) 野田
または、都市計画課(☎21-5153) 吉見まで
(申込用紙は、協会事務局にあります)
- **申込期限** 8月30日(月)まで(参加料1,500円)
- **監督会議・抽選** 9月3日(金) 19:00～

海区漁業調整委員会委員選挙人名簿の 登録申請をしてください

選挙管理委員会(☎21-5125)

海区漁業調整委員会委員選挙人名簿は、1年ごとに作成されます。

この名簿に登録しなければ、海区漁業調整委員会委員選挙について投票及び立候補ができないこととなりますので、資格のある方は、必ず申請してください。

- **申請の現在日** 9月1日(水)
- **申請書の提出期限** 9月3日(金)
- **申請書の提出先** いちき串木野市選挙管理委員会(市来庁舎1階)
- **資格者**
 - (1)平成2年12月6日までに生まれた方で、市内に住所または事務所を有し1年間に90日以上漁船を使用する漁業を営みまたは漁業者のために水産動植物の採捕若しくは養殖に従事する方。
 - (2)海区漁業調整委員会の委員または漁業協同組合もしくは漁業協同組合連合会の役員であって、その委員または役員に就任後、(1)に該当しなくなった方。
- **申請書**
申請書は、いちき串木野市選挙管理委員会及び各漁業協同組合(市来町、串木野市島平、串木野市、羽島)に設置してあります。

選挙人名簿登録者の名簿の縦覧

選挙管理委員会(☎21-5125)

9月1日に選挙人名簿に登録した方の名簿を下記により縦覧に供します。

- **縦覧期間** 9月3日(金)～9月7日(火)
- **縦覧時間** 8:30～17:00
- **縦覧場所** 選挙管理委員会事務局(市来庁舎1階)

指定管理者の募集

行政改革推進課(☎33-5639)

下記の施設を平成23年4月から管理する指定管理者を募集します。

●募集施設

串木野体育センター・長崎鼻公園ソフトボール場
(担当課：市民スポーツ課☎21-5129)

●応募資格

- ・法人等の団体であること。(法人格は必ずしも必要ではありませんが、個人での応募はできません。)
- ・その他は募集要領による。

●募集要領配付 8月20日(金)～9月17日(金)

●申請受付 9月13日(月)～9月17日(金)

※募集要領等詳しくは担当課へお問い合わせください。

また、市ホームページにも掲載してありますのでご覧ください。

米トレーサビリティ制度の導入

農政課(☎33-5635)

米トレーサビリティ法(米穀等の取引等に係る情報の記録及び産地情報の伝達に関する法律)が制定され、本年10月から、米、米加工品の生産者、加工・製造業者、流通業者、小売業者、外食店での取り引きなどの記録の作成・保存が義務付けられます。

また、平成23年7月からは、一般消費者への産地情報伝達が義務付けられます。

●対象品目

米穀(玄米・精米など)、米粉や米麴などの中間原材料、米飯類、もち、だんご、米菓、清酒、単式蒸留焼酎、みりん

●対象事業者

生産者を含め、対象品目となる米・米加工品の販売、輸入、加工、製造または提供の事業(飲食業など)を行う全ての事業者

※制度の詳細内容は次までお問い合わせください。

【問合せ先】

九州農政局鹿児島農政事務所計画課
☎099-222-0121 FAX099-223-5446

子どもの周りにある、さまざまな危険をお知らせする

子どもサポート情報

第14号

電子キーの乗用車で、子どもが閉じ込められた！

商工観光課(☎33-5638)

◆事例1

電子キーを車内に置いたまま車外に出たら、誤作動で子どもが車内に閉じ込められてしまった。ディーラーに伝えたら「電池の残量が少なくなると誤作動を起こすことがある」と説明された。

◆事例2

電子キーを車内のカバンに入れたまま車外に出たらロックがかかり、乳児が車内に閉じ込められた。ロック解除の専門業者に依頼したが「時間がかかる」というので、消防に窓ガラスを割って救出してもらった。

＜ひとことアドバイス＞

- 鍵を身につけていれば、鍵を取り出さなくてもドアの解錠・施錠やエンジンの始動ができる電子キー(メーカーによって名称は異なる)を装備している乗用車が増えています。
- エンジンが停止しているときに電子キーの電池が切れると、ドアが施錠されてしまう車種があります。電池が切れないように定期的に交換しましょう。
- 電子キーを車両の近くに置いておくと、定期的に電波を発信し続けて、激しく電池や車両のバッテリーを消耗する車種があります。電子キーの保管場所に気をつけましょう。
- 電池が切れた場合のドアの解錠方法を、あらかじめ確認しておきましょう。
- エンジンが停止している状態で、何らかの原因で電子キーのボタンが押されると、たとえ鍵が車内にあってもドアは施錠され、子どもだけが車内にいた場合には閉じ込められてしまいます。降車するときは、必ず鍵を持っているかを確認しましょう。



2010

国勢調査

平成22年10月1日(金)

【9月下旬から国勢調査員がお伺いします】

垣根等が道路にはみ出していませんか？

土木課(☎21-5151)

7月5日号のおしらせ版で、垣根等が道路へはみ出さないよう、管理していただくようお知らせしましたところ、さっそく垣根等の枝を剪定して頂き快適な歩行空間を作ることができ、ありがとうございました。

今後も、通行者が安心して往来できる道づくりに励みますので、市民のご協力をお願いいたします。



ねんきん広報だよ

市民課(☎33-5612)

【こんなときには届出が必要です】

国民年金は、日本に住む20歳以上60歳未満のすべての人が加入しなければなりません。届出は加入する時だけでなく、被保険者種別が変わったときにも必要です。

もし、届出されなかった場合、年金額が少なくなったり受け取れない場合もありますので、必ず届出をしましょう。

届出が必要 なとき	異動の内容	持参するもの	届出先
20歳になったとき (厚生年金や共済年金加入者を除く)	第1号被保険者となります	・印鑑 (本人自署の場合は不要)	市民課 年金窓口
退職したとき (厚生年金や共済年金加入者の場合)	第2号被保険者から第1号被保険者になります(第3号被保険者に該当する場合を除く)	・印鑑 (本人自署の場合は不要) ・年金手帳	
配偶者に扶養されていたが、配偶者が厚生年金、共済年金を辞めたとき	第3号被保険者から第1号被保険者へ	・印鑑 (本人自署の場合は不要) ・年金手帳	

※詳しいことは、川内年金事務所または市役所年金担当までお問い合わせください。

川内年金事務所 ☎22-5276
市民相談係年金担当 ☎33-5612

9月は「船員労働安全衛生月間」です

水産港湾課(☎33-5637)

国土交通省では、毎年9月を「船員労働安全衛生月間」と位置づけ、全国的に船員の災害防止と安全衛生に対する意識の高揚を図っています。

本年は、“笑顔待つ 家族に贈ろう 無災害”をスローガンに本月間中、九州運輸局鹿児島運輸支局等が船員の労働安全・衛生指導等を実施するほか、船員法指定病院の協力を得て、船員の無料健康相談所を開設します。

●無料健康相談所開設病院

福崎医院

(鹿児島市易居町5-29: ☎099-225-4655)

黒川医院

(鹿児島市南栄5-10-25: ☎099-268-2220)

●問合せ 九州運輸局鹿児島運輸支局船員担当

(☎099-222-5660)

年金相談所を開設

串木野庁舎市民課(☎33-5612)・市来庁舎市民課(☎21-5114)

●日時 9月1日(水) 10:00～15:00

●場所 中央公民館 2階小会議室

●相談員 川内年金事務所職員

※国民年金についてわからないこと、過去に厚生年金・船員保険などに加入されていた方もご相談ください。

9月の心配ごと相談

社会福祉協議会(☎32-3183)

相談はいつでも無料です。お気軽にご相談ください。秘密は厳守されます。

相談場所 及び 相談時間	相談種別	相談日				相談員
		※毎週金曜日				
		3日	10日	17日	24日	
串木野高齢者福祉センター 9:00 12:00	生活・福祉 児童相談	○	○	○	○	心配ごと相談員
	健康・介護相談	—	○	—	—	看護師
	年金・保険 交通事故相談	○	—	○	○	社会保険労務士
	財産・登記相談	○	—	○	○	司法書士 行政書士
	税金・経営相談	—	○	—	—	税理士
	法律相談 ^{※1}	—	○	—	—	弁護士
	心の健康相談 ^{※2}	—	—	○	—	臨床心理士
市来高齢者福祉センター 10:00～12:00	生活・福祉相談	7日	14日	21日	—	心配ごと相談員
		火	火	火	—	

※1 『法律相談』を希望される方は社会福祉協議会(☎32-3183)に予約してください。(受付人員7人)

※2 『心の健康相談』(眠れない・気分が沈む・落ち込む・食欲がない・自殺を考えるなどの相談)を希望される方は、串木野健康増進センター(☎33-3450)に予約してください。相談時間は、50分程度です。(受付人員3人)その他の相談については、当日会場で受付します。

また、お問い合わせについては社会福祉協議会へどうぞ。

市制施行5周年記念式典について

総務課 (☎33-5625)

本市は、本年10月に市制施行5周年を迎えることから、10月11日(月)体育の日にいちき串木野市民文化センターにおいて、記念式典を行います。

郷土芸能、市民表彰、記念講演など予定しております。

詳しい内容は、現在調整中ですので、決まり次第お知らせいたします。



9月の移動図書館車巡回日程

文化振興課(☎21-5113)・指定管理者株総合人材センター

移動図書館が市内を巡回します。お気軽にご利用ください。

日	コース	サービスステーション (予定時刻)
9/7(火)	1コース	荒川小学校 (13:10~14:00) 平江公民館東 (14:20~14:50) 浜ヶ城旧南商店隣 (15:00~15:20) 塩田団地 (15:30~16:20)
9/1(水)	2コース	東塩田JA駐車場 (12:40~13:00) 旭小学校旭幼稚園 (13:10~14:20) 薩摩金山蔵駐車場 (14:30~14:50) 麓八久保公園 (15:00~15:20)
9/2(木)	3コース	冠岳小学校 (13:10~14:00) ウッドタウン集会室前 (14:20~15:00) 酔之尾西潟山アパート駐車場 (15:20~15:40) ひばりが丘団地 (15:50~16:30)
9/3(金)	4コース	羽島中学校 (13:10~13:50) 土川コミュニティセンター (14:10~14:40)
9/14(火)	5コース	羽島小学校 (13:10~14:00)
9/8(水)	6コース	生福小学校 (13:10~14:00)
9/9(木)	7コース	川上小学校 (13:10~13:45) 中組集落センター (13:50~14:10) 迫公民館 (14:20~14:40) 川南地区広報研修館 (14:50~15:10)
9/10(金)	8コース	串木野西中学校 (13:10~13:50) 浜町市場通り無料駐車場 (14:00~14:20)
9/17(金)	9コース	生冠中学校 (13:10~13:50) 袴田東 (14:10~14:30) 雇用促進住宅 (14:40~15:10)
9/21(火)	10コース	荒川小学校 (13:10~14:00)
9/23(木)	15コース	恵比須県営住宅 (14:00~14:20) 佐保井住宅 (14:30~14:50) 迫田前県営住宅 (15:00~15:20)

※詳しくは、市立図書館(☎33-5655)へお尋ねください。

「原子力発電所について専門家の知見に学ぶ会」の開催

政策課(☎33-5634)

鹿児島県により、下記のとおり開催されます。

- 日時 8月27日(金) 18:00~ (開場17:30)
 - 会場 薩摩川内市「川内文化ホール」
 - 問合せ先 鹿児島県企画部地域政策課
資源エネルギー係 ☎099-286-2431
- ※傍聴希望の方は、当日会場において受け付けますが、収容人員になり次第、入場を制限いたします。

お く や み (7月届出分)

故人	年齢	住所または 公民館	喪主
濱崎 篤	70	日出町	田代 泉
久保 功	74	平 向	久保マサミ
料屋 シヅ	88	袴 田	料屋 健一
川崎 フサエ	82	堀	川崎 勝弘
林 秀光	43	島平上	林 勇
入江 義光	82	海 瀬	入江ヒサ子
豊留 照	80	河 内	豊留 健秀
植村 篤義	73	島 内	植村ミチ子
福元 アキエ	83	春日町	福元 正雄
松木 蘭光志	86	薩摩山	松木蘭久子
中村 義隆	60	石川山	中村いつ子
別府 宗義	79	八 房	別府 セツ
下 蘭 正 幸	61	野 元	下蘭たかよ
久士目 文子	61	春日町	久士目 博
有川 芳治	85	浦和町	有川 和子
松崎 隅子	93	ひばりが丘	松崎 隆昭
田淵 勉	68	中 組	田淵 節子
光 瀬 ヨシ子	67	浜 中	光瀬 一昭

(届け出人が同意された方を掲載してあります)
※社会福祉協議会へ香典返しにかえて寄付をいただきました方々につきましては、「いちき串木野市協だより」に掲載します。



じゃあ、読もう。



平成22年10月1日(金)

【9月下旬から国勢調査員がお伺いします】

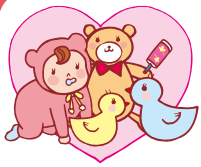

かわいい天使たち

(6月届出分)



松久保 ^{ひなの} 妃音ちゃん
(御倉町)
優しく元気に育ってね。
父：大輔さん・母：弥生さん



丸尾 ^{あいか} 愛花ちゃん
(塩屋町)
生まれてきて、ありがとう。
父：真彦さん・母：文世さん



梶 ^{りくと} 陸斗くん
(曙)
パパとママの元に
産まれてきてくれてありがとう
父：尚三さん・母：友香さん



西田 ^{りょうが} 涼賀くん
(新生町)
お姉ちゃんと二人の成長を
楽しみにしてるよ
父：哲雄さん・母：美弥さん



渡邊 ^{さつき} 彩月ちゃん
(日ノ出町)
4番目の我が家の宝物です。
すくすく大きくな～れ♡
父：順治さん・母：さおりさん



杉元 ^{としき} 俊希くん
(石川山)
元気で明るく☆
お姉ちゃんと仲良くね。
父：俊輔さん・母：由佳さん

子どもの名前	保護者（連名有り）	住 所
木 下 ^{えん} 縁	忠・佳名子	寺 村
村 田 ^{はな} 花 奈	清 美	汐見町

出生届の届出期間は、生まれた日から14日以内

※持参するもの

- 出生届（出生証明書）1通
- 母子健康手帳
- 国民健康保険証（加入者のみ）
- 印鑑（届出人のもの）
（届出人が同意された方を掲載してあります）

「広報いちき串木野」作成につき写真のご提供、取材等にご協力して下さったみなさん、本当にありがとうございました。

発行：いちき串木野市役所 政策課
〒896-8601 鹿児島県いちき串木野市昭和通133番地1
(TEL) 0996-32-3111 (FAX) 0996-32-3124

ホームページ：<http://www.city.ichikikushikino.lg.jp/>
携帯用：<http://www.city.ichikikushikino.lg.jp/i/>
E-mail：info@city.ichikikushikino.lg.jp