



**2010.10**【10月22日発行】

今月号の主な内容

- 市制施行5周年記念式典を開催
- いちき串木野市食のまちづくり宣言
- 分譲団地情報！第4弾
- 特認校制度をご存知ですか？
- 教育委員会だより
- まちの話題
- おしらせ版
- 市民カレンダー



広報

いちき串木野

Ichikikushikino City  
Public Information

vol.60



**市制施行5周年記念式典 開催**

(10月11日撮影)

# 市制施行5周年記念式典を開催

10月11日、市民文化センターでいちき串木野市市制施行5周年を祝う記念式典を開催しました。

当日は、招待者をはじめ県や各市の関係者、姉妹都市サリナス市からドナヒュー市長ら訪問団のほか、市民の方々など約900人に参加していただきました。

オープニングアトラクションでは、郷土芸能の虫追踊・さのさ踊り・シルバー音楽教室の皆さんによるコーラス『いちき串木野元気でいこう』を披露していただき、また、いちき串木野市誕生からの歩みをまとめたビデオを上映しました。

式典では、田畑市長が「市民と行政のパートナーシップによる共生・協働のまちづくりを進め、特性を生かして本市の発展を図りたい」と式辞を述べた後、多くの来賓の方々から祝辞をいただきました。

また、市勢発展に功労のあった方々に対し市民表彰を行い、最後に『食のまちづくり宣言』を行いました。（4ページに詳細があります）

その後、記念講演として『食と健康のかかわり』をテーマに、料理研究家の程一彦氏による講演を行い、健康で長生きする秘訣を伝授され、会場は大いに盛り上がりました。



▲会場風景



▲市長式辞



▲挨拶（市議会議長）



▲来賓祝辞（姉妹都市サリナス市長）



▲記念講演



▲オープニングアトラクション(虫追踊)



(さのさ踊り)



(シルバー音楽教室コーラス)

## 市民表彰

市勢の発展並びに市民の文化及び福祉の向上に貢献し、特に功績顕著な方々の表彰が行われました。



▲市民表彰（地方自治部門）



▲市民表彰（教育文化部門）



▲市民表彰（社会福祉部門）



▲市民表彰（産業経済部門）

(敬称略・順不同)

地方自治部門			
吉尾逸郎	木場俊行		
西功文	節政一三		
田中近義	松下兼文		
西中間健一	古園四郎		
寺師貞利	石神斉也		
植村一統	妙円園努		
西村数美	土川敷文		
木場重男	勝目眞理子		
福山純治			

教育文化部門		
橋口義次		
所崎平		
森田清美		
徳重涼子		
勝目眞理子		
丸尾利子		
今給黎晶子		
平野道幸		
上夷慶克		
田中平造		

社会福祉部門	
淵脇紀子	
丸尾利子	
山元幸夫	
松田昭和	

産業経済部門	
串木野まぐろラーメン共栄会	
松尾隆志	
鍋流馬昭一	
節政一三	

# いちき串木野市食のまちづくり宣言

「食のまちいちき串木野」を市民一人ひとりに認識していただき、市民意識の高揚を図ること、そして、全国に本市を情報発信し、発展していくことを目的に、10月11日の市制施行5周年記念式典で「いちき串木野市食のまちづくり宣言」を行いました。

## いちき串木野市食のまちづくり宣言

いちき串木野市は、豊かな自然、歴史と文化、地理的特性に生まれ、先人の優れた技術とたゆみない努力により受け継がれてきた「つけあげ」、「ちりめん」、「まぐろ」、「焼酎」、「ぼんかん」、「サワーポメロ」などの特産品に恵まれるとともに、食に関する特産品の開発やイベントの開催が盛んな「食のまち」です。

私たちは、これを誇りに「食のまち」を更に発展させたいと思います。本市の特色及び資源であり、人が生きていく上で欠くことのできない「食」を広く活用して地域の活性化を図り、市民の健康で豊かな生活の向上を目指してまちづくりを進め、これを内外に発信していきます。

そして、「ひとが輝き 文化の薫る 世界に拓かれたまち」を創造するために、市・市民・事業者すべてが、次のことに主体的に取り組み、「いちき串木野市食のまちづくり」を進めていくことを、ここに宣言します。

1. 食材・食品を磨き育て、地産地消を進め、産業の振興に取り組みます。
1. 食育を進め、健全な食生活を実践し、健康の増進に取り組みます。
1. 郷土食や食に関する作法を学び、食文化の継承に取り組みます。
1. 食の魅力を活用し、もてなしの心により、観光・交流に取り組みます。
1. 豊かな食材を育む海・山・川・里の良好な自然の保全に取り組みます。
1. みんなで安全で安心な食づくり・提供に取り組みます。

平成22年10月11日

鹿児島県いちき串木野市

## みんなで取り組みましょう!! 「食のまちいちき串木野」



市、市民、事業者みんなで食のまちづくりに取り組むという趣旨から、市を代表して田畑市長（左）、市民を代表して市来農芸高校3年の迫ひかりさん（中央）、事業者を代表して市特産品協会長の久木山睦男さん（右）の3人で宣言しました。



# 特認校制度をご存知ですか？

学校教育課 (☎21-5127)

正式には「小規模校入学特別認可制度」と言います。  
現在、36名の児童が3校の特認校に通っています。

## ◎ 特認校制度の趣旨と目的

山間部や沿岸の恵まれた自然環境の中にある小規模校の特性を生かして、個に応じた体力作りや学ぶ楽しさを体験させ、思いやりの心に満ちた子どもを培いたいと希望する保護者・児童に一定の条件のもと、通学区域を越えて入学・転学を認め、地域や学校の活性化を図ろうとするものです。

## ◎ 入学・転学の条件

- (1) 期 間・・・1年間の通年通学に限ります。
- (2) 対象学年・・・小学1年生～6年生
- (3) 申 込 み・・・制度の趣旨に沿ったものであるか、入学が適当であるか判断しますので、特認校を通じて市教育委員会学校教育課へ申し込みます。  
(新規申込者については面談を行います。)
- (4) 入学・転学の制限及び許可の取り消し
  - ア. 新規申込の場合、特認校への入学・転学を許可することにより、現住所地の通学区域の学校において、対象学年が学級減になる恐れが生じた時には、入学・転学を許可しない場合があります。
  - イ. 申込者が申し込みの事実と異なり、趣旨・目的に合わない事由が生じ、支障があると認められる時は、入学・転学を取り消すことがあります。
- (5) 保護者の協力  
児童が正規の通学区域を越えて通学することから、登下校における安全の確保、P T A活動等への協力、その他学校の指導等に対する協力が不可欠です。

## ◎ 特認校として指定する学校

学 校 名	所 在 地	電 話	校 長 名
旭 小 学 校	〒896-0053 いちき串木野市下名14067番地	32-1724	宇 都 洋 志
荒川小学校	〒896-0065 〃 荒川2347番地1	32-2010	永 秀 幸
冠岳小学校	〒896-0051 〃 冠嶽12844番地1	32-2688	蛭 川 幸 一
川上小学校	〒899-2102 〃 川上1200番地	36-2044	日 高 昭 典

※平成21年度から全ての特認校児童の送迎を行っています。

○各学校で見学・参観・体験入学ができます。直接当該学校にお問い合わせください。

<h3>【旭小学校】</h3> 	<p><b>「あかるいあいさつ さわやか読書 ひかり輝く旭の子」</b> 旭小の学校の自慢は【明るいあいさつ・暗唱・一輪車】</p> <p><b>1 基礎基本と確かな学力を身に付けた子ども（学力アップ）</b> ○課題意識持ち、進んで学ぶ子ども ○本好きな子どもの育成（一人年間100冊以上の読書）</p> <p><b>2 礼儀正しく、思いやりのある心豊かな子ども（思いやりアップ）</b> ○幼稚園との交流、高齢者とのふれあい活動、青少年赤十字活動への参加 ○「どろめんこ」の開催（田植えから餅つき大会までの米作り体験） ○校区伝統芸能の継承「子ども石当節」「虚無僧踊り」（総合的な学習の時間）</p> <p><b>3 心身ともに健康で、ねばり強く、最後まで頑張る子ども（体力・気力アップ）</b> ○交通安全少年団、交通事故無事故6,000日記録更新中 ○一校一運動 (一輪車に全員乗れます。さのさ祭りや加世田大会に出場します。)</p>
---	---

## 【荒川小学校】



### 「やさしさいっぱい やる気いっぱい 元気いっぱい 荒川っ子」

- 1 学力の向上を目指しています。
  - ・基礎学力（読み、書き、算）の定着に力を入れています。
  - ・少人数指導によるきめ細かな「分かる授業」の実践に努めています。
  - ・個性を認め、個に応じた指導の充実に努めています。
- 2 思いやりの心の育成に力を入れています。
  - ・年間を通して、ボランティア活動を行っています。（老人福祉施設や地域との交流、人権の花運動、花の栽培活動等）
  - ・あいさつ先手運動に取り組んでいます。
- 3 荒川の自然や人材を生かした「ふるさと教育」を推進しています。
  - ・学校・校区・保護者が一体となった活動を行っています。（川遊び、米作り体験、荒川ふれあいキャンプ、荒川ほたるでナイト、太鼓活動、日本一の持久走大会、一輪車、野菜作り等）

## 【冠岳小学校】



### 「豊かな体験 確かな学び 夢育む子どもの集う冠岳小！」

- (1) 個性を生かした学習展開を大切にします！
  - ・基礎学力の定着 ・個に応じた学習指導 ・創作活動や体験的活動
  - ・朝の読書活動（読み聞かせ） ・全校態勢での支援学習
- (2) 様々な発見や感動体験の充実を目指します！
  - ・茶摘み、稲作、芋植え等体験 ・せせらぎフェスタへの出演
  - ・史跡、名所の探究学習 ・高齢者とのふるさと学習
  - ・夏祭り、林間キャンプ体験
- (3) 心身の健康と健やかな成長を大切にします！
  - ・一輪車乗りと様々な演技挑戦 ・水や森とのふれあい活動
  - ・合唱奏（斉唱やオカリナ吹奏） ・全校運動や全校遊びの活動
  - ・ボランティア活動への参加 ・特色ある地域行事の体験

## 【川上小学校】



### 「出会い ふれ合い 学び合い 地域と子どもとPTA」

- 1 子ども一人一人の基礎学力の定着を図ります。
  - ・朝の10分間読書 ・チャレンジタイム（全職員による個別指導）
- 2 体験活動を生かして、心豊かな子どもを育てます。
  - ・農業体験 ・高齢者とのふれ合い ・郷土の自然や伝承文化の学び
- 3 強い体と心を育てます。
  - ・一輪車 ・持久走 ・川上文化財少年団活動 ・川上緑の少年団活動
- 4 特色ある学校教育の推進
  - 【PTA活動】【親子ふれ合い活動】【地域人材活動】（三者連携）
  - ・茶摘み・高齢者とのふれ合い活動・イルミネーション点灯式
  - ・ふれ合いキャンプ・学校林手入れ・ニジマス飼育と釣り大会
  - ・稲作体験・さつまいもの収穫・川上棒踊り・川上踊り

### ◎ 特認校へ転学できる学校

学校名	所在地	電話	校長名
串木野小学校	〒896-0052 いちき串木野市上名536番地	32-1738	本車田 省 三
照島小学校	〒896-0053 〃 下名5453番地3	32-4446	高橋 宏 一
市来小学校	〒899-2103 〃 大里3731番地	36-2006	森 藤 友 久

※串木野・照島小学校区の児童は、旭・荒川・冠岳小学校の3校が認められます。

※市来小学校区の児童は、川上小学校のみ認められます。

## ◎ 平成23年度募集要項

(1) 募集期間

平成22年11月1日（月）～11月30日（火）までとします。

(2) 申込み

申込用紙を特認校4校、教育委員会学校教育課（市来庁舎3階）に備えてあります。必要事項をご記入のうえ、**希望する特認校へ直接ご提出ください。**

受付時間は、午前8時30分から午後4時45分までです。ただし土曜日・日曜日・祝日は除きます。

(3) 特認校へ入学・転学できる期間

平成23年4月1日から平成24年3月31日までの1年間です。

平成24年4月1日以降も継続して通学を希望する場合は、来年度、再度申込みが必要です。

(4) 入学・転学の決定

2月上旬頃、保護者宛に結果の通知書を送付いたします。

(5) 学校指定変更手続き

入学・転学が決定したら、教育委員会学校教育課（市来庁舎3階）で学校の指定変更の手続きをとってください。

(6) 学校見学等

いつでも特認校の見学・参観・体験入学ができますので、ご希望の方は直接当該学校長へ連絡してください。

### 【幼稚園新入園児の入園手続きについて】

市内幼稚園の平成23年度新入園児の募集を各幼稚園で受け付けます。入園を希望される方は各幼稚園に直接お申し込み、お問い合わせください。

【受付期間】

平成22年11月1日（月）より

（幼稚園によっては土曜日・日曜日・祝日は受け付けていない場合があります。）

市立幼稚園（五十音順）		
旭 幼 稚 園	下名14067番地	☎32-8532
市 来 幼 稚 園	大里3731番地	☎36-3188

私立幼稚園（五十音順）		
神村学園附属幼稚園	下名3970番地	☎21-2072
串木野幼稚園	栄町185番地	☎32-2461
友愛幼稚園	住吉町94番地	☎32-2915





# 教育委員会だより

No.55

## — 全国学力・学習状況調査結果と今後の取組 —

今年の4月20日に、小学6年生と中学3年生を対象（抽出）に国語と算数・数学の2教科で全国学力・学習状況調査が実施されました。基礎的な知識を問うA問題と活用力を調べるB問題の2種類の学力調査問題、学習環境や生活習慣についての学習状況調査が実施されました。今回、抽出調査対象校の結果をまとめた市のおおよその傾向を紹介します。

なお、この調査で測定できるのは、学力の特定の一部分であって、全ての学力の状況を明らかにできるものではありません。

### 1 本市の学力の状況について

#### (1) 小学6年生の学力の状況

**【国語】**国語Aの平均正答率(以下、正答率)は85%を超え、県・全国ともに上回っている。国語Bは、正答率が80%に近く、県・全国ともに上回っている。

**【算数】**算数Aは正答率が75%を超え、県・全国ともに上回っている。算数Bは、正答率が40%台で、県をわずかに上回り、全国をやや下回っている。

#### (2) 中学3年生の学力の状況

**【国語】**国語Aは正答率が70%を超え、県・全国とほぼ同レベルとなっている。国語Bは、正答率が60%台で県・全国とほぼ同レベルとなっている。

**【数学】**数学Aは、正答率60%台で県・全国とほぼ同レベルである。数学Bは、正答率が40%で、県とほぼ同レベルで、全国をやや上回っている。

※国語、算数・数学ともに知識の活用に関する問題に課題がみられる。特に、算数・数学については、県と同様の傾向であり、課題がみられる。

### 2 今後の課題解決に向けての取組について

#### (1) 国語力の向上

- ア 音読、暗唱への取組、辞書の積極的な活用を図る。
- イ 「書く活動」を授業の中で多く取り入れる。  
(考えを書いて話し合う、感想文や説明文などを書く)
- ウ 読み取ったことを書いてまとめる活動に取り組む。
- エ 根拠に基づいて発表する力を育成する。(言語活動の充実)

#### (2) 算数・数学における「分かる授業・考える授業」の実現

- ア 「じっくり考える場」を確保し、充実させる。(算数的活動・数学的活動)
- イ 基礎・基本を様々な場面で繰り返し活用する。
- ウ 自分の考えを文章でまとめ表現する力を育成する。
- エ つまずきの完全克服を図る個に応じた補充指導を行う。(市基礎・基本問題集等の活用)



## 「生きる力」を育む家庭教育8か条 ～家庭学習～

全国学力・学習状況調査によると、本市の「平日の家庭学習1時間未満の割合」は小学校で約4割、中学校で2割を超えるというデータでした。家庭学習の時間確保に向けた取組を進めましょう。

※ 我が家の家庭学習状況を以下の項目でチェックしてみましょう。

- |   |   |
|---|---|
| <input type="checkbox"/> 勉強する場所と時間を決めている。                   | <input type="checkbox"/> 小学校で60分、中学校で90分は最低でも家庭学習に取り組んでいる。(学校から時間の目安が示されています) |
| <input type="checkbox"/> 何に取り組めばよいか勉強の内容を親も子も分かっている。(〇〇と〇〇) | <input type="checkbox"/> 勉強の見届けを親が行い称賛している。                                   |
| <input type="checkbox"/> 分からないところをノートにまとめ訂正している。(訂正ノートの作成)  | <input type="checkbox"/> 新聞やニュースの話題を取り上げ話し合っている。                              |
| <input type="checkbox"/> 学校の授業と家庭学習がつながっている。(授業から復習、予習から授業) |   |



## 地域で健康なまちづくりをすすめましょう (地域における健康づくりの取り組み紹介)

串木野健康増進センター (☎33-3450)

いちき串木野市では「定期的な健診をうけよう」「地域づくりをすすめよう」を合い言葉に地域で様々な健康づくりが取り組まれています。今回は、二つの事例を紹介したいと思います。

### ～羽島地区編～

19公民館、人口約2,000人の地区です。「地域住民が健康で、お互い声をかけあい、無理せず、自然な形での相互扶助により笑顔のある人生を送ることができるように…」を目標に地区審議会、地区婦人会、ともしびグループ、高齢者クラブ、民生児童委員、公民館長、健康地域づくり推進員が中心になって様々な活動が取り組まれています。

そのなかでも特徴的な取組みが「ふれあい館」の開設です。行事に参加できない方々に交流の場を集落のなかにつくりたいという思いから平成21年4月に開設されました。

漁民アパートの一角をかりて、お茶を飲み、将棋を指したり、音楽を聴いたり、羽島地区の方の憩いの場となっています。

土日や夏休みには子どもたちが勉強する姿もみられ、自然な形で世代間交流がなされています。

健康地域づくり推進員さんにお聞きすると、「大きなことはできなくてもいい、地域住民の先輩方へ『あなたも一緒になって話したり、笑ったりして、ひとときを楽しんでみませんか』の一声を大切にしている」という言葉が印象的でした。



### ～迫公民館編～

迫公民館は、人口約370人(140世帯)の市来地域の公民館です。

この公民館では、総務部、婦人部、熟年部など9部会で公民館組織が成り立っており、年間計画に世代交流や高齢者の閉じこもり予防などをふまえた内容がもりこまれています。

そのなかでも特徴的な取組みが「一日会」です。

「一日会」はその名のとおり、毎月一日に高齢者世帯を中心にした集まりになります。

熟年部、民生委員を中心に企画をし、レクリエーションやお茶のみ会をしています。

平成15年からはじまったこの会は、高齢者の閉じこもり予防、交流の場、見守りの場として活用されています。

迫公民館では、元旦から花見、十五夜、門松づくりにいたるまで、子どもから高齢者まで集まっての地域の行事への参加率も高いとのことでした。

公民館長さんの「子どもから高齢者まで『<sup>ゆい</sup>結の心』でつながっている」という言葉がとても印象的でした。



みなさんの地域、公民館でも様々な健康づくりの取り組みがあると思います。

まずは、地域の行事に積極的に参加しましょう。普段から自然に健康づくりの話題ができて声かけがされるといいですね。

**健康なまちづくり、みなさんですすめていきましょう！！**

# 地域を支えるシルバー人材センター

福祉課 (☎33-5619)

我が国においては、少子高齢化が急速に進展し、労働力人口の大幅な減少が見込まれるなかで、確かな技術と豊かな経験を持つ元気で働く意欲のある高齢者が、福祉を支え社会を支える側にたって地域に貢献することが、ますます重要となってきております。

シルバー人材センターは、地域の皆様と元気で働く意欲のある高齢者との架け橋です。



ちょっと人手がほしいとき  
**シルバー人材センター**をご利用ください  
地域の高齢者が長年の経験を活かしお手伝いします

## 技能分野

- 植木剪定
- 大工・障子張り
- ペンキ塗りなど

## 事務分野

- 文書管理事務
- 宛名書・賞状書
- 受付事務など

## 管理分野

- 駐車場・駐輪場
- 施設管理
- 物品管理など

## 軽作業分野

- 公園清掃
- 草払・除草
- 荷造りなど

## 折衝・外交分野

- パンフレット配布
- 集金・配達
- 店番・検針など

## 家事サービス分野

- 掃除・室内整理
- 食事づくり
- 洗濯など



## シルバー見守り & “ふれ愛” サービス事業

### ●高齢者等の自立生活をサポートします。

- ・話し相手や外出時の付き添い、買い物、家具の移動、ごみの片付けなど
- ・手すり（廊下・階段・トイレ・浴室など）の取り付け、出入り口の段差解消など
- ・住宅用火災警報器の取り付けも引き受けております。

### ●ふるさと見守りサービス

- ・故郷に居られる老親の安否確認や留守宅・田畑の清掃や草払い、お墓の掃除や草取り、花替えなども引き受けております。

### ●シルバー“ふれ愛”クラブ

会員や地域高齢者等の交流による生きがい作りを支援します。

- ・古着等のリフォームや手芸小物作り教室、パソコンの起動から個人の能力に応じて学べるパソコン教室などに参加されませんか。
- ・育児や介護で悩む方々が相互に相談や交流をし、活力を取り戻す場としてもご利用ください。

「10月はシルバー人材センター事業普及啓発促進月間です。」

○問合せ いちき串木野市シルバー人材センター

☎32-9000 FAX33-2266 ホームページ (<http://www.sjc.ne.jp/kushikino/>)

# 議会報告会を開催します

議会活動（や市政）の状況を議会（議員）が地域に出向いて市民の皆さんに直接報告・説明し、議会に対する理解を深めていただくとともに、市民の皆さんからのご意見・ご提言等を聞かせていただくため、議会報告会を開催します。

議員を3班に分けて、下記の日程・会場で開催しますので、多くの皆様のご参加をお願いします。

期 日	時 間	場 所	対象地域
11月12日（金）	19：30～	川上ふれあい館	川上地区
		冠岳コミュニティセンター	冠岳地区
		麓公民館	上名地区
11月15日（月）	19：30～	野元公民館	野平地区
		川南地区広報研修館	川南地区
11月18日（木）	19：30～	照島コミュニティセンター	照島地区
		生福コミュニティセンター	生福地区
		ドリームセンター	中央地区
11月19日（金）	19：30～	川北地区研修センター	川北地区
		中央公民館	大原地区
11月22日（月）	19：30～	羽島コミュニティセンター	羽島地区
		いちきアクアホール	湊・湊町地区
11月22日（月）	19：30～	串木野市漁協2階ホール	本浦地区
		旭コミュニティセンター	旭地区
		荒川コミュニティセンター	荒川地区

※ご都合に合わせて、好きな会場にお越しください。

○問合せ 議会事務局 ☎ 33-5648

## 男女共同参画ってなあ～に？③

～育児休暇～

政策課（☎33-5672）

### 女性だけが育児休暇を取れるものと思いませんか？

男性の過半数が「仕事優先」の生活を送っていて、「生計を維持するため」には働くことが当たり前だと思う人が大多数です。

「イクメン」という言葉を知っていますか？

「育児を楽しむ男性」のことをいいますが、厚生労働省が「イクメンプロジェクト」を発足しました。

**イクメンが多くなれば、妻である女性の生き方が、子どもたちの可能性が、家族のあり方が大きく変わっていくはず。そして社会全体ももっと豊かに成長していくはず。**

というビジョンを掲げています。

今、育児にもっと関わりたいという男性が多くなっていて、制度改正により男性も育児休暇がとりやすくなってはきていますが、収入が減る、会社での評価が低くなるといった理由で、取得できない男性もいることでしょう。

**当事者夫婦だけではなく、社会全体の意識が変化し、いろんな選択肢を認める社会になってほしいですね。**



## 見守り 新鮮情報

第30号

円で電気温水器を設置する契約をしてしまったが、冷静になって考えてみると、**設置業者でもない業者のシールが張られていた**ことも不審だ。  
(60歳代 男性)

石油給湯機が故障した。いつの間にか**メンテナンス業者のシールが張られていた**ので、電話して来てもらったが、**状況も聞かず、点検もせず**に、これはもう駄目だからと**電気のタイプに替えるよう**勧めてきた。言われるがままに約66万



### 石油給湯機に、勝手に点検業者のシールが張られていた!

## ひとこと助言

商工観光課 (☎33-5638)

- 敷地内の石油給湯機に連絡先を記したシールを張っておき、連絡してきた人に高額な修理や買い替えを勧めるといふ手口です。知らぬ間に張られていることから、業者が無断で敷地に入り、シールを張ったものと思われれます。
- 多くのケースで「修理不能」「部品がない」などと説明していることから、主に電気温水器へ買い替えさせることが目的とみられます。
- 石油給湯機が故障したときは、取扱説明書やメーカーホームページにある修理連絡先などに問い合わせるようにしましょう。
- 困ったときは、鹿児島県消費生活センター (☎099-224-0999) または、市役所消費生活相談窓口 (☎33-5638) までご連絡ください。

## 地域安全ニュース

【みんなでつくろう 安全安心のまち】

「毎月11日は、地域安全推進の日」

自治振興課 (☎33-5631)

### 地域で子どもを守りましょう 子どものSOSや親の虐待行為を見逃さないで 虐待と呼ばれる4つの行為

- ① 身体的虐待・・・殴る、蹴る、たばこの火を押しつけるなどの傷害を与える行為
- ② 性的虐待・・・児童への淫行、性的行為の強要などの行為
- ③ 怠慢又は拒否・・・食事を与えない、病院に連れて行かないなど、子どもの世話をしない
- ④ 心理的虐待・・・「バカ」「死ぬ」など酷い言葉で心を傷つけたり、無視したりする行為



児童虐待とは、保護者が子どもに対して暴行を加えたり、わいせつな行為をしたり、日常生活の中で子どもの健康を害する行為をしたり、子どもの意志に反して学校へ通わせないなどの行為をいいます。主に家庭などの密室で行われ、発見が遅れるだけでなく、「これはしつけど」と虐待を否定されることもあります。

経済的な問題や夫婦間の不和から、子どもを虐待してしまう親もいますが、虐待は子どもの人格形成に多大な影響を及ぼしたり、心身に深い傷を残したりします。子どもには親からの無条件の愛情が必要です。

#### 子どもを救うため、近隣住民がもっと関心を!

虐待されている子どもの発見には、周囲にいる大人が大きな力を発揮できます。最近急に見かけなくなった子どもはいないか、不自然なアザはないか、泣き叫ぶ声が毎日のように聞こえないか、など身近な生活の中でご近所の子どもに関心を持ちましょう。

「虐待をうけている」と思ったときは、迷わず児童相談所などに通告してください。

#### 通告者の秘密は、完全に守られます。

児童虐待防止法では、通告した人の秘密は守らなければならないとされており、通告した人の名前がほかの人に知られることはありません。

児童相談所では、各都道府県に必ず設けられています。あなたの電話1本で子どもの命が救われるかもしれません。どんな些細なことでも連絡しましょう。



#### 子育てに悩んでいる時は、専門機関に相談しましょう。

全国にある児童相談所では、児童虐待に対応するほか、子育ての不安や子どもに関する悩みについて、様々なアドバイスをしてくれます。また、相談に関しては、秘密厳守で、相談員は専門家ばかりです。子育ての問題の多くは親だけで解決するのは難しく、専門的なアドバイスを求めたほうが賢明です。虐待に限らず、子どもに関することで問題などがあれば、迷わず児童相談所や警察に相談しましょう。



# まちの話題

## 第4回 会長旗争奪軟式野球大会



9月5日、多目的グラウンドで第4回会長旗争奪軟式野球大会が開催され、参加した12チームは熱戦を繰り広げました。結果は、次のとおりです。

- 優勝 大弘軒
- 準優勝 フェニックス

## 次世代に伝えるまぐろ普及推進事業



9月13日、串木野漁港外港で串木野中学2年生を対象にまぐろ普及推進事業が行われました。

この企画は、鹿児島まぐろ同友会などが地元の子にまぐろについて知ってもらい、後継者が育てほしいとの願いをこめて計画され、翌日出港する第68錦哉丸の船内見学やまぐろ漁法についての説明を行いました。

参加した生徒たちは、めったに見ることができない船内を見学し、まぐろについての説明や試食などを通じてまぐろに対する理解を深めたようでした。

## 母校への思い寄せられる



9月8日、串木野中学校に寄付金が贈呈されました。

寄付されたのは、昭和40年度に串木野中学校を卒業された皆さんです。

昭和40年度に串木野中学校を卒業された方々は、8月14日に還暦同窓会を開催されましたが、同窓会の準備の段階で母校の子どもたちの為に何かできないかと計画、同窓会の会費の中の一部を母校へ寄付しようと決まり、30万円の寄付金の贈呈となりました。

母校の子ども達のために役立ててほしいと話されました。

## 敬老訪問



▼濱田恵市さん  
(戸崎:100歳)

▲西屋ヤエさん  
(高見町:102歳)



9月15日、市内の高齢者を対象に敬老訪問が行われました。

市では毎年、9月1日現在で満80歳・満88歳・満90歳・満95歳・100歳以上の対象者に長寿祝金を贈っております。今年は719人の方にお祝いを贈りました。

いつまでも、元気で長生きしてください。

## 串木野生活学校が表彰を受けました



9月10日、永年にわたり地域の生活課題に取り組んでいる串木野生活学校が、あしたの日本を創る運動九州大会で表彰を受けられました。

「できる人ができることをできる時に」を合言葉に続けてきた地道な活動が評価され、今回の表彰となりました。

また2月には県共生・協働型地域コミュニティづくり推進優良団体としても奨励賞を受賞されています。

おめでとうございます。

## いちき串木野 GENKI 祭り 第4章 開催



9月18日、いちき串木野商工会議所青年部主催の「いちき串木野 GENKI 祭り～第4章～」が、国民宿舎吹上浜荘で開催されました。

今年で4回目となったこのイベントは、オープニングイベントに串木野高校と市来農芸高校の書道部合同による書き初めや荒川太鼓による演奏で賑やかに始まりました。また会場では室内と室外にステージが設けられ踊りやバンド演奏などがあり、また屋台村ではまぐろラーメンやポンカレーなど市の特産品が食べ放題で提供され、市内外から1,000人を超す来場者は大いに盛り上がりました。

## 秋太郎プレゼント



9月17日、市来えびす市場で市来松寿園・吹上園の入園者へ秋太郎（パショウカジキ：約30kg）の贈り物がありました。

当日は、施設を代表して入園者7人が市来えびす市場を訪れ、市来町漁協大久保組合長から秋太郎が贈られ、その日の入園者の夕食にさっそく提供されました。

今回で10回目となる秋太郎の贈り物に、入園者は一足早い敬老の日のプレゼントに喜んでいました。

## 100歳おめでとうございます



▲100歳になられた木場實さん

9月18日に木場實さん（崎野）が100歳の誕生日を迎えられました。

現在、木場さんを含め、本市の100歳以上の方は22人となり、木場さんには市からお祝いの花や記念品などを贈呈しました。いつまでもお元気で長生きしてください。

## 虫追踊



9月23日、市来地域で『虫追踊』が奉納されました。当日は地元の踊り子に加えて、市来農芸高校の生徒や卒業生も踊りに参加し、鉦や太鼓を奏でながらリズムカルで華やかな踊りを市内11か所で奉納し、観衆の心を弾ませていました。

また今年、大里地区内にある『実盛塚』に虫追踊の由来についての案内板が設置されましたが、この案内板の文字は市来農芸高校3年の書道部、上村真由さんと園田さよりさんが書き入れました。

## 『神村学園前駅』前交差点 信号機点灯式



9月21日、神村学園前駅前の交差点の信号機点灯式が行われました。

当日は、信号機点灯式のほか、神村学園初等部3年生による交通安全宣言や、いちき串木野警察署による交通安全教室が開かれ、横断歩道の渡り方などを学びました。

## 秋の全国交通安全運動 広報出発式で運転免許卒業証書を授与



▼「安全運転しよう（塩う）キャンペーン」の様子

▲運転免許卒業証書を授与されたみなさま



9月21日、市役所市来庁舎前で、秋の全国交通安全運動出発式を行い、運転免許を自主返納された3人の方にいちき串木野警察署長から「運転免許卒業証書」が授与されました。

また、市内国道3号において、期間中の啓発活動「安全運転しよう（塩う）キャンペーン」を行いました。市内の交通安全関係者が塩とチラシを通行車両の運転手に配布し、安全運転・事故防止を呼び掛けました。



## 交通安全フェア



9月23日、串木野自動車教習所で「交通安全フェア in 串木野」が開催されました。

当日は、「安全運転技能オリンピック」や「白バイ隊の模範走行」などが行われたほか、フリーマーケットなどのブースがあり、会場は一日中賑わっていました。

## 中国留学生との徐福交流



9月24日、鹿児島大学等に在籍する中国からの留学生21人が鎮国寺や生福小学校などを訪れ、国際交流を行いました。生福小学校では各教室に分かれ互いに自己紹介を行い、留学生から中国文化の紹介がありました。

また、給食を一緒に食べた後、長縄とびや鬼ごっこ等の遊びを楽しみました。短い時間ではありましたが、充実した交流となりました。

中国留学生の皆さんは11月23日開催の「かんむりだけ山市物産展」にも参加する予定です。

## いちき串木野パークゴルフ場に善意の寄付



9月25日、いちき串木野パークゴルフ場で簡易テントなどの贈呈式が行われました。

寄付を行っていただいたのは市内郵便局一同様からで、パークゴルフの普及やパークゴルフを通じて市民の体力向上と健康の増進に役立てていただきたいと、簡易テント2張のほか、テーブル4台、チェア16脚、そしてパークゴルフ用のボールを30個いただきました。

あたたかい善意ありがとうございました。

## 公民館対抗壮年バレーボール大会



▲Aクラス優勝 平向公民館

9月24日から29日にかけて、市来体育館で第31回公民館対抗壮年バレーボール大会が開催されました。

同大会は、日頃の運動不足の解消や親睦を深めることを目的に開催されており、今年も選手と応援者が一体となった試合を楽しみました。結果は次のとおりです。

**【Aクラス】** 優勝 平 向公民館  
 準優勝 天神町公民館  
**【Bクラス】** 優勝 別 府公民館  
 準優勝 宇 都公民館

# おしらせ版

## 日本脳炎予防接種について

申木野健康増進センター (☎33-3450)

日本脳炎予防接種については、平成17年から国の通知により積極的受診勧奨を見合わせておりましたが、厚生労働省の検討会での結果により平成22年5月から新ワクチンでの予防接種を3歳児に個別通知しています。日本脳炎の予防接種は、1期(36月以上90月未満)に3回の接種を行い、2期(9歳以上13歳未満)に1回の接種を行います。

今回、厚生労働省より、1期の予防接種が受けられなかった方に対して、次の特例措置を設けることになりました。

- 対象者 36月以上90月未満の者と9歳以上13歳未満の者で、第1期の予防接種を3回受けていない方
- 接種方法 申木野健康増進センターに連絡後、予診票が送付されますので、案内文に掲載の病院へ予約を入れ接種してください。

※予防接種については、母子手帳での確認をお願いします。

※対象年齢以外での接種は、全額自己負担となります。

※2期の接種再開については、国からの通知があり次第、お知らせします。

## 糖尿病が心配な方の健康相談を実施します

申木野健康増進センター (☎33-3450)

不規則で栄養のバランスのよくない食生活、慢性的な運動不足、こんな生活習慣に心あたりがあるあなたは、もしかすると糖尿病予備軍かもしれません。現在、成人の6人に1人が糖尿病およびその予備群といわれています。

今回、糖尿病が心配な方の健康相談を実施します。食事や日常生活について保健師、栄養士が個別に相談に応じます。

自分の生活習慣について見直す機会でもあります。ぜひご参加ください。

- 日時 11月8日(月)、11月22日(月)  
両日とも9:00～16:00
- 場所 申木野健康増進センター
- 内容 検尿、体重・体脂肪測定、血圧測定、栄養相談等

※通常の定期健康相談も実施します。

## 高齢者の生活の利便性を図るサービス事業所の募集

健康増進課 (☎21-5172)

身体の不自由な高齢者等が安心して在宅で生活が続けることができるように、市内の高齢者向けサービスの事業所マップを作成する予定です。

次の業種で掲載希望の事業所がありましたら、FAXにて申し込みください。

- 掲載業種 弁当の配達、理容院・美容院(訪問・送迎)、眼鏡・補聴器(訪問)、移動販売、介護タクシー、クリーニング(訪問)、送迎つき温泉など
- 掲載内容 ・事業所名 ・所在地 ・電話番号  
・高齢者へのサービス内容  
・サービス可能な地域の範囲  
・交通費や手数料の要否
- 申込締切 11月4日(木)
- 申込・問合せ 健康増進課地域包括支援センター  
☎21-5172 FAX36-3092

## ゼロ ☆むし歯0おめでとう☆ (5歳児歯科検診結果)

申木野健康増進センター (☎33-3450)

9月3日の5歳児歯科検診において、むし歯がなかったお子さんをご紹介します。

尾仲 京くん ・ 木村 成くん  
岩下 創輝くん ・ 上山 愛凜ちゃん  
黒木 瑠莉ちゃん ・ 黒木 美結ちゃん  
福田 蓮人くん

市では、乳幼児のむし歯予防に地域全体で取り組んでいます。

皆さんも、5歳児歯科検診でむし歯<sup>ゼロ</sup>を目指しましょう!

☆ガがりつけの歯科医院をつくって、家族皆で歯の健康づくりに取り組みましょう。

## 10月の市税・保険料納期

税務課 (☎33-5682)

市 県 民 税 第3期	11月1日
介護保険料 第4期	

納期限内の納付にご協力ください。

口座振替予定日は、毎月25日です。金融機関が休みのときは翌営業日となります。口座振替の方は、預金残高のご確認をお願いします。

なお、口座振替の手続きは、お近くの金融機関に納付書・通帳・届出印をご持参のうえ、お手続きください。

納税で 地域を生かす 町づくり  
(平成21年度「税に関する作品」より)

## 結核レントゲン間接撮影のお知らせ

串木野健康増進センター(☎33-3450)

結核の早期発見を目的としたレントゲン間接撮影を次の日程で実施します。最近結核を軽視する傾向がありますが、医療の進んだ現在でも、どの国も安全とは言えず、結核の脅威を見逃すことはできない状況にあります。特に高齢者の結核の罹患者は減少しておりません。また、肺がんや心臓病の早期発見のためにも毎年1回は必ず受診しましょう。

【どの会場でも受診できます】

●対象者 65歳以上【昭和21年4月1日までに生まれた方】

●その他 上の衣服・肌着は、ボタン・金具・カラーペイントのないものを着用し、ネックレス・磁気ばんそうこう等は外してきてください。

※ただし、病院等で受診済・結核で治療中・肺がん検診受診者は除きます。一括申込の時に「受診しない」とされた方には、受診票は配布されておりません。希望者は、直接会場にお越しください。

### ◎肺がん検診のお勧め【40歳以上の方が対象になります】

結核レントゲン間接撮影は、結核の専門医が1人で読影するのに対し、40歳以上を対象に行う肺がん検診(11月1日～11月17日予定)は、

①2人以上の医師による二重読影②過去のフィルムとの比較読影③喀痰細胞診(必要な方のみ)を行い、結核検診も兼ねているのでより精密に肺の検査をする事が出来ます。申し込みをされていない方で受診を希望される方は、早めに串木野健康増進センターまでご連絡ください。

月日	時間	会場
11月5日(金)	9:00～9:10	市来体育館
	9:20～9:35	川南地区公民館
	9:45～10:00	島内公民館
	10:10～10:25	川北地区公民館
	10:40～10:55	池ノ原公民館
	11:10～11:20	平向公民館
	13:00～13:15	市来保健センター
	13:25～13:35	迫公民館
	13:50～14:05	旧川上地域館
	14:20～14:30	中ノ平後公民館
11月18日(木)	10:00～10:15	土川コミュニティセンター
	10:25～10:35	下山公民館
	10:45～10:55	平山バス停
	11:05～11:15	万福バス停
	13:00～13:20	羽島コミュニティセンター
	13:30～13:45	さつま日置農協羽島支所
	14:00～14:20	白浜公民館
	14:00～14:20	草良公民館
11月19日(金)	10:00～10:10	草良公民館
	10:20～10:30	荒川コミュニティセンター
	10:40～10:50	城之園康廣氏宅
	11:00～11:10	塩屋商店裏(荒川下)
	11:25～11:35	平江公民館横
	13:15～13:30	野元公民館横
	13:40～13:50	県営住宅集会場
	14:00～14:10	上地商店横
	14:20～14:30	植村ビル
	11月24日(水)	9:45～10:00
10:10～10:30		新生町公民館
10:40～10:50		浦和町公民館
11:00～11:15		御倉町公民館
13:10～13:25		漁民研修センター
13:35～14:00		串木野健康増進センター

月日	時間	会場	
11月25日(木)	9:50～10:00	田代商店前(岩下)	
	10:10～10:25	農協冠岳出張所	
	10:35～10:50	井之上博文氏宅前	
	11:00～11:20	生福コミュニティセンター	
	13:10～13:20	西功文氏宅前(下石野)	
	13:30～13:40	平川商店(河内)	
	13:50～14:05	大藪公民館	
	14:15～14:30	袴田公民館	
	11月26日(金)	10:00～10:15	芹ヶ野公民館
		10:25～10:40	金山公民館
10:50～11:00		野下口バス停	
11:10～11:20		サッポロラーメン時計台	
13:10～13:20		南食料品店(浜ヶ城)	
13:30～14:00		串木野小学校	
14:10～14:20		若潮アパート跡地(恵比須町)	
14:10～14:20		若潮アパート跡地(恵比須町)	
11月29日(月)	10:00～10:10	あいさつ公園(東塩田町)	
	10:20～10:35	曙町公民館	
	10:45～11:05	春日町公民館	
	11:15～11:25	元町公民館	
	13:10～13:25	願船寺	
	13:35～13:50	エビスヤ前	
	14:00～14:15	桜町公民館	
	14:00～14:15	桜町公民館	
11月30日(火)	10:00～10:35	市民文化センター	
	10:50～11:05	ひばりが丘住宅	
	11:15～11:25	雇用促進住宅	
	13:00～13:15	照島コミュニティセンター	
	13:25～13:40	農協別府出張所	
	13:50～14:00	八房公民館	
14:10～14:20	海瀬橋		

## 犬の登録と狂犬病予防注射（脱漏）

生活環境課（☎33-5614）

平成22年度の犬の登録と狂犬病予防注射（脱漏）を次の日程で実施しますので、お近くの集合場所で必ず受けてください。（動物病院でも受けられます）

狂犬病予防注射は、飼い主の義務です。万一、人を咬んだ時は、犬の登録と狂犬病予防注射を済ませているかなど飼い主の管理責任が問われます。

●登録料 3,000円 ※新しく飼った犬（未登録犬、生後91日以上）は、登録が必要です。（生涯1回）

●注射手数料 3,000円（注射料金2,450円＋注射済票交付手数料550円）【つり銭のないようにお願いします。】

※なお、今回の予防注射については、集合場所以外での注射（個別注射）はいたしません。

※本年5月の集合注射や動物病院ですでに注射されている場合は、今回の注射は必要ありません。

日	時 間	場 所	日	時 間	場 所		
11月10日(水)	午前	9:15～9:30	羽島コミュニティセンター	11月12日(金)	午前	9:00～9:20	川南地区公民館
		9:35～9:45	白浜・立石バス停前			9:30～9:50	川北地区公民館
		9:55～10:10	荒川コミュニティセンター			10:15～10:35	川上地区公民館 (川上小学校前)
		10:20～10:35	野元公民館				
		10:40～10:55	平江公民館				
	11:05～11:15	本浜町・桐原酒店横	11:00～11:20	市来保健センター			
	午後	13:30～13:45	八房公民館	☆串木野・市来地域、どこの会場でも受けることができます。			
		13:50～14:05	別府公民館				
		14:10～14:25	酔之尾公民館				
		14:30～14:45	照島東公園				
14:50～15:00		御倉町児童公園					
11月11日(木)	午前	9:15～9:30	日出町公民館(串)	《狂犬病予防注射時の注意事項》 ■犬は、しっかりと制御できる方が連れて来てください。 ■注射後、約2週間は他の予防注射を接種させないでください。 ■注射前・注射後は、できるだけ安静にさせ、激しい運動は避けてください。 ■妊娠・授乳犬は、接種することができません。 ■まれに、注射後ショックを起こすことがあります。異常があった場合は、すぐに獣医師に相談してください。			
		9:35～9:50	袴田公民館				
		9:55～10:10	内堀酒店横				
		10:15～10:30	福菌公民館				
		10:40～10:55	麓公民館				
	午後	11:00～11:15	浜ヶ城・南商店横				
		13:30～13:45	串木野庁舎公用車駐車場(国道側)				
		13:50～14:00	恵比須町・旧喫茶ポパイ付近				
		14:05～14:20	大原南末吉公園				
		14:25～14:40	春日町公民館				
	14:45～14:55	汐見町・上地商店横	※犬がすでに死亡していたり、住所が変わっていたら（他人に譲った場合も）市町村の窓口 に届け出が必要です。				
	15:05～15:15	芹ヶ野公民館					

○犬の放し飼いは禁止されています。散歩させるときもひも等で繋いで散歩させてください。

○犬のフンは、飼い主の責任で始末しましょう。その場に放置したりしないでください。

### 愛魂2010秋

～あなたの心(ハート)をダブルクリック～

社会教育課(☎21-5128)

市来若者隊主催の出会い支援イベントを開催します。

市民の皆様の参加をお待ちしております。

- 日 時 11月28日(日) 13:30～21:30
- 場 所 市内一円
- 募集内容 出会い支援イベント
- 募集定数 独身25歳から35歳の男女各15人
- 募集期間 11月22日(月)まで
- 問合せ 市来若者隊  
☎090-9491-5291 有村まで

### 宅地建物取引無料相談

鹿児島県及び社団法人鹿児島県宅地建物取引業協会の共催で宅地建物取引に係る無料相談会を実施します。

- 日 時 11月9日(火) 10:00～15:00
- 場 所 南さつま市民会館☎0993-53-2331  
(南さつま市加世田川畑2627-1)
- 相談内容
  - ・宅地や建物の取引に関すること
  - ・税金に関すること
  - ・相続、贈与に関すること
  - ・登記に関すること など
- 相談員 弁護士、税理士、土地家屋調査士、司法書士
- 問合せ 鹿児島県土木部建築課管理係  
☎099-286-3707

## 市来保育所の民間移管について

福祉課 (☎33-5618)

市では、平成23年4月1日の市来保育所民間移管に向けて、手続きを進めています。その候補法人として、公募・審査の結果、社会福祉法人羽島福祉会を選定しました。(※民間移管とは、市立保育所として運営していたものを、私立保育所へ運営を移すものです。)

### 民間移管すると、保育所はどうなるの？

現在の市立保育所が私立保育所に移管されても、

保 育 水 準	国の定めた保育指針により、変わりません。
保 育 料	公立、私立でも同額です。
保 育 所 名	変わりません。

また移管に際しては、引き継ぎ保育の実施など、児童・保護者に十分配慮します。

### 市立保育所の民間移管を進めようとする背景

厳しい財政状況の見直しの一環として、市立保育所民間移管は必要です。

市立保育所の運営費は、国の示す私立保育所の保育所運営費基準額に比べ、市立2保育所で年間約3,500万円超過する一方、市立保育所運営に必要な国から市が受取る交付税は、年間約800万円少なくなり、厳しい運営状況です。

平成21年4月に民間移管した照島保育園についても、移管後支障もなく、保護者にも好評で園児数も大幅に増加しています。

### 民間移管に際しての財産処理方針

#### ・建物（園舎）無償譲渡

引き続き保育施設として使用することで、園舎を建設するために国と県から受けた補助金の返還が生じないことや今後の維持補修の費用が発生しないなどの理由から無償譲渡します。

#### ・土地（園庭等）有償貸与

年間の貸付料は、市の財産管理規則により、有償貸与します。

#### ・備品（全ての備品）一括して有償譲渡

民間移管された市来保育所の保育にすぐに必要なものであることから一括有償譲渡します。

今後、市と羽島福祉会は、平成23年4月の市来保育所民間移管に向けて、手続きを進めてまいりますので、市来保育所の保護者、地域の皆様をはじめ市民の皆様のご理解をお願いします。

## 10月は『マイバッグ・キャンペーン』月間です

生活環境課 (☎33-5614)

買い物の際、買物袋などを持参することで、レジ袋の使用を減らし身近なところからごみの減量・リサイクルを進める「マイバッグ・キャンペーン」が10月31日まで、県下で実施されております。

買い物の際には、次のことに心がけましょう。

- ①買物袋などを持参し、レジ袋を使わない。
- ②レジ袋をもらっても繰り返し使う。
- ③簡易包装等の商品を購入する。
- ④過剰包装などは断る。 など

ご協力をよろしくお願い致します。



## かごしま子育て支援パスポート事業「モバイル版ホームページ」を開設しました

福祉課 (☎33-5618)

### ●かごしま子育て支援パスポート事業「モバイル版ホームページ」とは？

かごしま子育て支援パスポート事業の協賛店名、住所、電話番号、サービス内容などを県携帯サイト「かごしまモバイル県庁」から情報提供を行います。

### ●「モバイル版ホームページ」のアドレス

<http://mobile.pref.kagoshima.jp/kosodate>  
(「かごしまモバイル県庁」内に掲載)

### ●QRコードからアクセス

バーコードリーダーが搭載されている機種をお持ちの方は、右の画像を読み取ってアクセスできます。



## 第30回秋季職域ソフトボール大会 参加チーム募集

市民スポーツ課(☎21-5129)

- 日時 11月14日(日) 8:30～
- 場所 多目的グラウンド 他
- 主将会 10月29日(金) 18:00～  
申木野庁舎 地下大会議室
- その他
  - ・参加料 7,000円
  - ・市内に居住または勤務されている方々で構成されたチーム
- 問合せ
  - ・福祉課(申木野庁舎1階)後湯☎33-5618
  - ・総務課(申木野庁舎2階)岡田☎33-5625

## 県民レクリエーション祭

市民スポーツ課(☎21-5129)

日置地区を会場に第26回県民レクリエーション祭が開催されます。当日体験できる種目もあります。詳しくは県レクリエーション協会までお問い合わせください。

- 日時 11月7日(日) 10:30～15:30
- 場所 下記一覧表のとおり
- 問合せ 鹿児島県レクリエーション協会  
☎099-255-0225

レクリエーション種目	会場
ソフトバレーボール	伊集院総合体育館
ユニカール	
お手玉	日置市中央公民館
マジックアート	
余暇生活開発・相談	
スポーツ吹矢	
武術太極拳	伊集院武道館
バウンドテニス	伊集院小学校体育館
フォークダンス	妙円寺小学校体育館
日本民踊	
レクリエーションダンス	
グラウンド・ゴルフ	
フライングディスク	
カントリーボール	
ティーボール	
走ろう会	
歩こう会	
ニュースポーツ	
スポーツチャンバラ	
ネイチャーゲーム	妙円寺中央公園
デイキャンプ	伊集院森林公園
ジャズ体操	東市来町鶴丸地区公民館
3B体操	日置市B&G東市来海洋センター
エアロビック	湯之元球場
ペタンク	東市来運動公園
スポレック	東市来体育館
ドッジボール	日吉総合体育館
インディアカ	市来体育館
パークゴルフ	いちき串木野市 パークゴルフ場
サイクリング	伊集院総合体育館出発

## 市制施行5周年記念 いちき串木野市文化祭[芸能部門]プログラム

文化振興課(☎21-5113)

いちき串木野市文化祭芸能発表を市民文化センターにおいて次のとおり開催します。入場は無料です。多数のご来場をお願いします。

◇10月31日(日) 10:00～15:00

【午前の部 [予定]】

- ①照島小学校音楽部
- ②郷土芸能 野元の虎とり
- ③舞踊 黒田武士 ④荒川民謡
- ⑤吉田流股旅舞踊申木野教室
- ⑥シルバー音楽教室 ⑦フラメンコ ボニータ

【午後の部 [予定]】

- ①琴伝流フレンズ・メイ
- ②日高千代子バレエスタジオ  
働く女性の家バレエ自主グループ「風舞」
- ③日本舞踊 ちどり会 ④日本舞踊 丈の会
- ⑤フラダンス ハナレイ・ホク・フラヒロコ
- ⑥日本民踊 萩乃会
- ⑦日本民踊 さつき会  
中央地区婦人学級民踊教室  
市来民踊自主講座
- ⑧フラダンス レイモミフラ市来

◇11月3日(水) 10:00～15:15

【午前の部 [予定]】

- ①可愛山太鼓昌龍会 ②日本舞踊 芳暲流
- ③日本舞踊 萩生流(萩の会)
- ④日本舞踊 松本流翠松会
- ⑤日本舞踊 藤間流 美知絵会
- ⑥日本舞踊 花柳流 青林会
- ⑦詩吟 詩吟吟詠錦城流申木野支部  
詩吟市来道場
- ⑧日本舞踊 藤若流 恵会

【午後の部 [予定]】

- ①琴城流大正琴琴俊会
- ②フラダンス レア・さくら
- ③日本舞踊 藤川流 ④日本舞踊 木ノ花流
- ⑤日本舞踊 錦生流
- ⑥日本舞踊 寿々英同好会
- ⑦市レクリエーション協会
- ⑧コーラスはまゆう
- ⑨フラダンス レイモミ串木野

## 文化祭短歌会の作品募集

文化振興課(☎21-5113)

市文化祭短歌会に出展する作品を募集します。

- 募集作品 未発表短歌1首
- 応募方法 はがきまたはFAXで、住所、氏名を記入し提出先へ送付してください。
- 提出先 小原俊幸宛 〒896-0053  
いちき串木野市下名20940  
FAX32-3876・33-0935
- 応募締切 10月28日(木)必着
- 作品発表及び開催場所 11月2日(火) 13:00～  
中央公民館2階小会議室

## 市制施行5周年記念 「かんむりだけ山市物産展」開催

商工観光課(☎33-5638)

冠岳・生福地区の活性化及び観光振興を図る「かんむりだけ山市物産展」が開催されます。

- 日時 11月23日(火・祝) 勤労感謝の日  
9:00～15:30
- 場所 冠岳花川砂防公園
- その他の催し 長崎龍踊り  
田中星児ミニコンサート  
柴燈護摩供養  
冠岳神社秋季例大祭等

### ●駐車場(各駐車場からシャトルバス運行)

- ・第1駐車場(胡麻段)～串木野方面から～
- ・第2駐車場(宇都)～樋脇方面から～
- ・第3駐車場(多目的グラウンド東側)
- ・第4駐車場(「」南側)

※会場周辺第1・第2駐車場が満車になり次第、第3・第4駐車場(多目的グラウンド)が利用できますので、警備員・交通整理員の指示に従ってください。

### 《多目的グラウンド周辺》

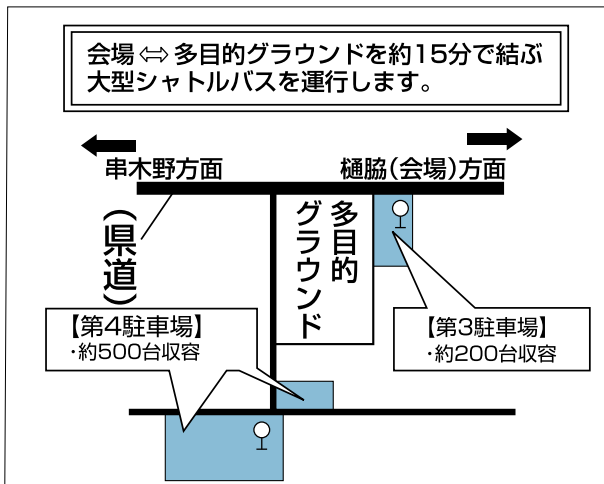

### 《会場周辺》

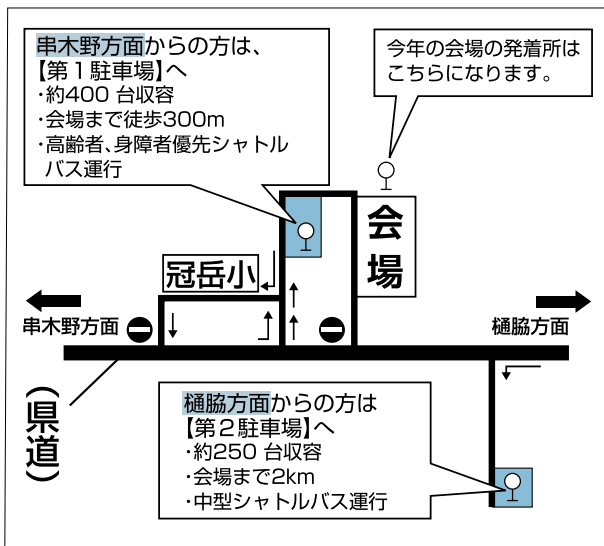

## 土地・建物の公売について

教育委員会総務課(☎21-5126)

旭小学校旧教職員住宅(土地含む)を売却します。

### ●土地

地番	地目	面積(m <sup>2</sup> )	最低落札価格(円)
下名 14046-1	宅地	367.77	1,680,000

### ●建物

番号	構造	面積(m <sup>2</sup> )	最低落札価格(円)
①	木造平屋建	70.53	1,000

※建築基準法により、がけ地近接のため建て替えはできません。

※土地のみの購入も可能です。

※建物のみの購入については、解体して搬出される場合は可能です。

### ●略図

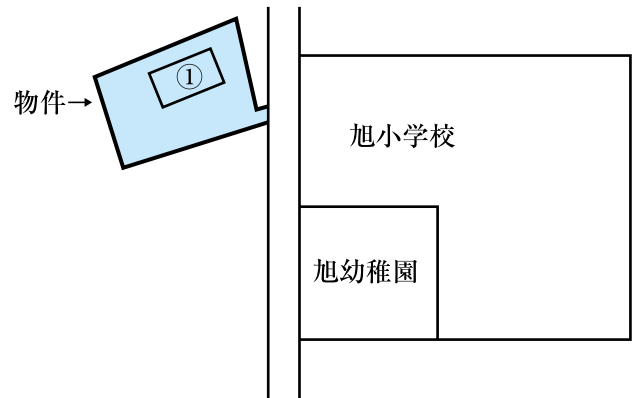

### ●申込締切 11月12日(金)

申込み多数の場合は、一般競争入札としますので、申込締切後、市から通知します。

### ●申込・問合せ 教育委員会総務課(市来庁舎)

## 「いちき串木野出会いサポート事業」の企画案募集について

政策課(☎33-5634)

市では、少子化対策のための取り組みとして、出会いの場を創出する「いちき串木野出会いサポート事業」を実施します。

この事業は団体等から企画案を募集し、審査のうえ採用された企画について市との委託契約により事業を実施していただくもので、次のとおり企画案を募集します。

### ●募集内容

①企画内容 独身男女の出会いの機会となる文化・スポーツイベント、セミナー、パーティー・体験教室などの幅広い企画案

②実施時期 平成22年11月～平成23年3月末

③委託金額 30万円以内

### ●募集期間 10月25日(月)～

※採択数が、予算限度額になり次第終了します。

●応募方法 応募書、企画提案書などの応募書類を政策課まで郵送または持参してください。

※詳しい募集要項及び応募書類は、串木野庁舎2階政策課にあるほか、市ホームページに掲載しています。

## 見守り 新鮮情報

### 第31号

#### 事例1

シニアカーに乗って下り坂を走行中に急ハンドルを切ったらしく、車体ごと転倒し、死亡した。

(事故発生：2009年5月 当事者：80歳代 男性)

#### 事例2

電動カートで走行中、踏切内で電車にはねられて、死亡した。

(事故発生：2010年1月

当事者：60歳代 男性)



#### 事例3

ハンドル型電動車いすと一緒に用水路に転落した状態で発見された。救急隊が到着した時には死亡していた。

(事故発生：2010年8月 当事者：80歳代 女性)

## 危険! 電動3・4輪車で死亡事故

#### 商工観光課 (☎33-5638)

- 電動3・4輪車は、高齢者などが戸外で移動する手段として自分で運転する乗り物で、シニアカー、電動カート、ハンドル形電動車いすなどと呼ばれています。利用者の増加に伴い、転落や転倒による死亡・重傷事故が多発しています。
- 道の端に寄り過ぎると、道路外へ転落する恐れがあります。コントロールしにくい下り坂では慎重に運転し、砂利道や滑りやすい場所などでは乗らないようにしましょう。
- 踏切内で立ち往生すると、非常に危険です。線路に対して直角に渡り、線路にはまらないよう注意しましょう。バッテリー切れを防ぐため、外出前にバッテリーの残量を確認することも大切です。
- 安全な操作ができるよう、製造・販売業者が行う運転講習を受けるなど、練習を繰り返すことが重要です。新しいものに乗り換える際にも、必ず指導を受けましょう。
- 困ったときは、鹿児島県消費生活センター (☎099-224-0999) または、市役所消費生活相談窓口 (☎33-5638) までご連絡ください。

### 臨時職員の募集

総務課 (☎33-5625)

いちき串木野市では、臨時職員を募集します。

応募される方は、履歴書を串木野庁舎総務課もしくは市来庁舎市民課に提出してください。詳しくは、財政課契約管財係 (☎33-5629) にお問い合わせください。

- 募集人員 1人
- 応募資格 パソコン操作のできる方
- 仕事の内容 システム(公有財産管理)へのデータ入力及び現地確認作業
- 募集期間 11月2日(火) 受付まで
- 勤務場所 財政課(串木野庁舎)
- 勤務時間 8:30～17:00
- 勤務日 月～金(週5日)
- 雇用期間 平成23年3月末まで
- 勤務開始日 11月10日(水)から
- 選考方法 面接(面接の日時は後日連絡します)

### 「花かごしま2011」に 花や緑の作品を展示してみませんか!

都市計画課 (☎21-5152)

第28回全国都市緑化かごしまフェア(愛称:花かごしま2011)では、県内のグループ・サークル・団体の方々のための展示ギャラリーを設けます。

この展示ギャラリーに出展される作品を募集しています。皆さんの作品を展示してみませんか? 多数のご応募をお待ちしています!

詳しくは「花かごしま2011」の公式ホームページをご覧ください。次までお問い合わせください。

#### ●問合せ

第28回全国都市緑化かごしまフェア

「屋内出展・花緑体験催事」係

☎099-226-2287

インターネット検索(花かごしま2011)



ぐりぶー

全国都市緑化かごしまフェア  
マスコットキャラクター



## 第2回プレミアム付き共通商品券が販売されます

商工観光課(☎33-5638)

市内で使える商品券が11月1日から発行されます。お得なプレミアム付商品券を購入しませんか。

- ・商品券は、1冊5,000円で販売し、500円券が11枚綴りで、500円お得です。
- ・商品券は、いちき串木野商工会議所と市来商工会で、1世帯あたり10冊(50,000円)まで購入できます。

### 商品券1セット(11枚綴り)の内訳

- ・全ての加盟店(大型店を含む)で利用できる商品券……6枚
- ・大型店以外の加盟店で利用できる商品券……5枚

※商品券は、色分けされていますので、ご使用の際はご注意ください。

- ・商品券の使用期間は、11月1日(月)から平成23年1月31日(月)までです。
- ・商品券は、市内のポスターが貼ってある事業所でご利用いただけます。参加事業所の募集も行っています。

### 【お知らせ】

釣り銭が出ませんので、500円以上のお買い物にご利用ください。

- 販売場所 いちき串木野商工会議所・市来商工会
- 問合せ いちき串木野商工会議所 ☎32-2049  
市来商工会 ☎36-2145

## いちき串木野市身体障害者協会運動会

福祉課(☎33-5619)

いちき串木野市身体障害者協会では、第5回いちき串木野市身体障害者協会運動会を開催します。協会員でない身体障害者の方も自由に参加できますので、参加を希望される方は10月29日(金)までに市役所福祉課へご連絡ください。多数のご参加をお待ちしております。

- 日時 10月31日(日) 9:00～
- 場所 串木野体育センター  
(シーサイドガーデンさのさ前)

※当日は、体育館シューズをご持参ください。

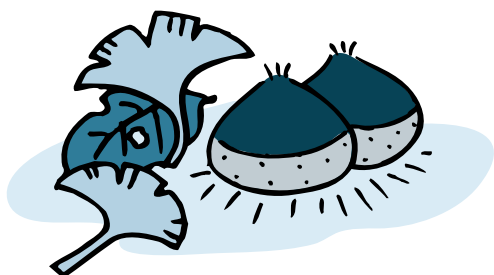

## 労働保険料の納付はお済みですか？

商工観光課(☎33-5638)

労働保険は「労災保険」と「雇用保険」とを総称した名称で、「労災保険」は業務上の災害や通勤途中の災害に対して必要な保険給付を行い、「雇用保険」は労働者が失業した時に、生活や再就職のため必要な給付を行います。

そのため労働保険は、法人・個人を問わず労働者(パート・アルバイトを含む)を一人でも雇っている事業主は必ず加入することが法律で義務付けられています。納付がまだの事業所は速やかに納入をお願いします。

### ●労働保険納付期限

#### ○個別事業所

平成22年度・全期・第1期 7月12日  
第2期 11月1日  
第3期 翌年1月31日

#### ○事務組合委託

平成22年度・第1期 7月12日  
第2期 11月15日  
第3期 翌年2月14日

### ●問合せ 鹿児島労働局労働保険徴収室

☎099-223-8276

## 甕島航路「フェリーニューこしき」の運賃改定について

商工観光課(☎33-5638)

11月1日から、甕島航路に就航している「フェリーニューこしき」の旅客運賃・自動車航走運賃・特殊手荷物運賃が改正されます。

これは利用者の減少や燃料費の高止まり等の影響により運航費が増大しており、航路を安定的・継続的に維持するため値上げされるものです。

なお、「フェリーニューこしき」の2等指定室料金、高速船「シーホーク」の運賃は変更ありません。

### フェリーニューこしき

新運賃表(平成22年11月1日乗船分より実施)  
単位(円)

大人(2等運賃)					手打
				長浜	520
			鹿島	520	920
		中甕	650	920	1,430
	里	650	920	1,430	1,520
串木野	2,240	2,240	2,240	2,240	2,240

※フェリー便 手打運賃は、ドック時の寄港時に限り適用します。

※その他の運賃は、甕島商船(株)にお問い合わせください。

- 問合せ 甕島商船(株) ☎32-6458

## 原子力発電施設周辺地域加算給付金の交付について

政策課(☎33-5634)

市では、地域の振興と福祉の向上を目的として、川内原子力発電所から概ね10kmの圏域にある羽島・荒川地区内において、一般電気事業者から電気の供給を受けている世帯並びに事業所を対象に、従来の国(県)が交付している原子力発電施設周辺地域給付金に加算する形で、加算給付金を交付いたします。

### 【加算給付金の内容】

#### 1. 加算給付金の交付対象

- 羽島・荒川地区内において、一般電気事業者(九州電力株)から、給付基準日に電気の供給を受けている電灯需要家及び電力需要家
- 電灯需要家:一般家庭など従量電灯、農事用電灯(供給約款附則に定める農事用に係る需要を含む)、時間別電灯(8時間型・10時間型)、季時別電灯の電気の供給を受けているもの
- 電力需要家:事業所など深夜電力を除く各契約種別(低圧・高圧・特別高圧)の電気の供給を受けているもの

#### 2. 給付基準日 平成22年10月1日

#### 3. 加算給付金額

- 電灯需要家:電灯契約(農事用を除く)1口当たりの給付金額(年額3,000円)
- 電力需要家:電力契約(農事用を除く)契約電力1kW当たりの給付金額(年額756円)
- 農事用契約:基準日の属する月の前12月の使用実績に基づき、上記単価を月按分(単価×使用月数/12か月)した金額

#### 4. 交付の時期及び交付の方法

加算給付金は、年1回、11月下旬から12月下旬にかけて交付します。加算給付金の交付については、(財)電源地域振興センターの委託を受けた九州電力株が給付の手続きを行うこととなっており、給付対象者に対して事前に「いちき串木野市加算給付金振込のお知らせ」の通知があります。

交付の方法は、基本的に口座振込により交付しますが、九州電力株に電気料金を口座振替で支払っている方はその預金口座に、また電気料金をその他の方法で支払っている方は、あらかじめ九州電力株へ申出を行った預金口座若しくは郵便為替により交付します。

なお、加算給付金の対象でありながら、加算給付金の振込通知及び交付の期間内に加算給付金の交付がなかった方は、下記までお問い合わせください。

#### 5. 問合せ 政策課 政策係(串木野庁舎)

## 年金相談所を開設

串木野庁舎市民課(☎33-5612)・市来庁舎市民課(☎21-5114)

- 日時 11月4日(木) 10:00~15:00
- 場所 中央公民館2階小会議室
- 相談員 川内年金事務所職員

※国民年金についてわからないこと、過去に厚生年金・船員保険などに加入されていた方も、ご相談ください。

## ねんきん広報だより

市民課(☎33-5612)

日本に住んでいる20歳以上60歳未満のすべての方は、国民年金に加入して保険料を納めることとなります。

「年金なんてまだまだ先のこと」と思われる方もいるかもしれませんが、国民年金には次のように様々なメリットがあります。

### 【メリット1:生涯の年金額は保険料の1.7倍以上】

国民年金の老齢基礎年金は、2分の1(平成21年3月分までは3分の1)が国庫負担(税金)で賄われているため、支払った保険料を上回る給付を受けることができる計算となっています。厚生労働省の試算では、1985年生まれ(2005年に20歳)の方でも納めた保険料の1.7倍以上となります。

### 【メリット2:老後を支える終身保障】

国民年金は、生きている限り年金が受け取れる一生涯の保障であり、老後の生活をサポートします。

### 【メリット3:ケガや病気、万が一のときにもサポートします】

国民年金は老後の保障だけでなく、加入者がケガや病気により障害が残ったときは「障害基礎年金」、亡くなられたときにはその遺族に「遺族基礎年金」が支給されるなどあなたの生活をサポートします。

### 【メリット4:納めた保険料は社会保険料控除の対象】

納めた保険料は、確定申告の際に全額が「社会保険料控除」として認められています。

### 【メリット5:国民年金は経済の変動にも負けません】

賃金や物価の変動にあわせて、年金を支える力と給付のバランスをとる仕組みにより年金額が改定されるため、年金に加入(20歳)してから年金を受給(65歳)するまでの間、経済社会が大きく変動したとしても、年金の価値が保障されます。

※詳しいことは、川内年金事務所または市役所年金担当までお問い合わせください。

川内年金事務所 ☎22-5276  
市民相談係年金担当 ☎33-5612

## 住宅用火災警報器の設置はお済みですか?

消防本部(☎32-0119)

- 設置期限 平成23年5月31日まで
  - 設置する場所と種類
    - ・寝室(煙式)
    - ・2階に寝室がある場合、寝室と階段の天井または壁の上方(煙式)
- ※台所への設置義務はありませんが、できるだけ設置をお勧めします。(熱式または煙式)
- 【設置例】2階建て、1階と2階に寝室がある場合



※詳しくは、消防本部予防係またはいちき分遣所(☎21-5077)へお問い合わせください。

## 11月の心配ごと相談

社会福祉協議会(☎32-3183)

相談はいつでも無料です。お気軽にご相談ください。秘密は厳守されます。

相談場所 及び 相談時間	相談種別	相談日				相談員
		※毎週金曜日				
		5日	12日	19日	26日	
串木野高齢者 福祉センター 9:00 ~ 12:00	生活・福祉 児童相談	○	○	○	○	心配ごと相談員
	健康・介護相談	—	○	—	—	看護師
	年金・保険 交通事故相談	○	—	○	○	社会保険労務士
	財産・登記相談	○	—	○	○	司法書士 行政書士
	税金・経営相談	—	○	—	—	税理士
	法律相 <sup>※1</sup> 談	—	○	—	—	弁護士
	心の健康相 <sup>※2</sup> 談	—	—	○	—	臨床心理士
市来高齢者 福祉センター 10:00~12:00	生活・福祉相談	2日	9日	16日	—	心配ごと相談員
		火	火	火	—	
		○	○	○	—	

※1 『法律相談』を希望される方は社会福祉協議会(☎32-3183)に予約してください。(受付人員7人)

※2 『心の健康相談』(眠れない・気分が沈む・落ち込む・食欲がない・自殺を考えるなどの相談)を希望される方は、串木野健康増進センター(☎33-3450)に予約してください。相談時間は、50分程度です。(受付人員3人)

その他の相談については、当日会場で受付します。  
また、お問い合わせについては社会福祉協議会へどうぞ。

## 10・11月の移動図書館車巡回日程

文化振興課(☎21-5113)・指定管理者株総合人材センター

移動図書館車が市内を巡回します。お気軽にご利用ください。

コース	巡回日	コース	巡回日
1コース	11月2日(火)	7コース	11月11日(木)
2コース	10月29日(金)	8コース	11月12日(金)
3コース	11月4日(木)	9コース	11月20日(土)
4コース	11月5日(金)	11コース	11月17日(水)
5コース	11月9日(火)	13コース	11月19日(金)
6コース	11月10日(水)	15コース	11月18日(木)

※詳しくは、市立図書館(☎33-5655)へお尋ねください。



じゃあ、読もう。

## お く や み (9月届出分)

故人	年齢	住所または 公民館	喪主
畠中 始	87	麓	畠中 フキ
西川 久子	83	岳 釜	西川 喜市
松野 チマ	101	松 下	松野 健児
中島 美枝子	63	酔之尾	中島 保博
今村 三男	87	別 府	今村 清子
須崎 等	70	島 平上	須崎 純子
福田 一博	62	曙 町	福田恵美子
大六野 義雄	85	河 内	大六野フミ
藤崎 ハツエ	87	御倉町	藤崎 善吉
栗須 兼盛	89	曙 町	栗須オスモ
坂口 日出次	79	生 野	坂口イツ子
牧之段 三夫	87	袴 田	牧之段満信
室屋 フヂ	86	野 元	室屋 静雄
林 伸一	94	新生町	林 敏郎
宮田 フミ	92	河 内	宮田十太郎
西村 重市	93	西浜町	西村 信三
久木野 テル子	87	久木野	久木野盛利
寺田 ツルエ	89	田中中村	寺田 國雄
山 寄 成子	81	木 場 迫	山寄 孝司
松 下 トミ	95	市 口	松下巳喜男
竹 中 直志	91	岳 釜	竹中 シツ
有 村 トミ子	87	田中中村	有村 重人
鶴 田 善一	92	栄 町	鶴田 フミ
池 田 忠春	88	木 場 迫	池田 篤子
大六野 藤市	92	中井原	大六野フサエ

(届け出人が同意された方を掲載してあります)  
※社会福祉協議会へ香典返しにかえて寄付をいただきました方々につきましては、「いちき串木野市社協だより」に掲載します。

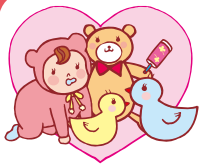

# かわいい天使たち

(7・8月届出分)



畠中 <sup>なみ</sup>波美ちゃん  
(曙町)  
賑やかな我が家に  
ようこそ！  
父：健二さん・母：由香さん



木場 <sup>いあん</sup>一杏くん  
(崎野)  
あなたの笑顔で、  
今、とても癒されます。  
父：俊介さん・母：愛美さん



松原 <sup>もか</sup>梅花ちゃん  
(瀧小路)  
あなたに会えてうれしいです。  
よろしくね！  
父：義隆さん・母：桂子さん



鳥井原 <sup>まな</sup>茉奈ちゃん  
(小園)  
☆元気に育ってね☆  
父：雅晃さん・母：渚さん



下夷 <sup>はる</sup>陽くん  
(駅前)  
お兄ちゃんと仲良く元気に  
育ってね  
父：元紀さん・母：友恵さん



益満 <sup>しょうた</sup>翔太くん  
(緑町)  
早く大きくなって  
一緒に遊ぼうね！  
父：真也さん・母：順子さん



立石 <sup>ゆら</sup>優来ちゃん  
(東塩田町)  
元気いっぱい  
大きくなってね。  
父：浩文さん・母：かおるさん



福田 <sup>ゆうた</sup>夕大くん  
(塩屋町)  
生まれてきてくれて、  
ありがとう。  
父：幸一さん・母：修子さん



小園 <sup>りょうま</sup>涼馬くん  
(日出町)  
待望の男の子！生まれてき  
てくれて、ありがとう。  
父：貴光さん・母：美穂さん



中尾 <sup>りょう</sup>凌くん  
(倉倉町)  
凌くんに逢えて、  
とても幸せです。  
父：晃さん・母：瞳さん



藤田 <sup>ひまわり</sup>向日葵ちゃん  
(上名)  
生まれてきてくれて、  
ありがとう。  
父：尚嗣さん・母：由香さん



日高 <sup>ねね</sup>寧音ちゃん  
(島平上)  
パパみたいな優しい子に  
なってね。ママより  
父：顧勝さん・母：華世子さん



大城 <sup>かなと</sup>奏仁くん  
(平佐原)  
お姉ちゃん、お兄ちゃんと  
仲良くすくすく育ってね。  
父：秀人さん・母：朋恵さん



篠原 <sup>ほのか</sup>ほのかちゃん  
(大原南)  
元気に大きく育ってね。  
父：和博さん



土器屋 <sup>みやび</sup>雅弥くん  
(平佐原)  
元気で明るい子に  
育ってね！  
父：雅史さん・母：尚美さん



平川 <sup>かなみ</sup>叶望ちゃん  
(日ノ出町)  
何事にもプラス思考で  
明るく朗らかに育て  
父：幸成さん・母：いずみさん



中馬 <sup>つかさ</sup>曹くん  
(浜町)  
家族3人でたくさん想い出  
を作ろうね。  
父：隆行さん・母：香織さん



下迫田 <sup>せいや</sup>聖陽くん  
(別府)  
唯惶兄ちゃんと仲良く元気  
に育ってね！  
父：智和さん・母：香代さん

子どもの名前	保護者 (連名有り)	住所
瀬戸口 <sup>おり</sup> 伊織	大輔・裕子	海 瀬

出生届の届出期間は、生まれた日から14日以内  
※持参するもの

- 出生届(出生証明書)1通
- 母子健康手帳
- 国民健康保険証(加入者のみ)
- 印鑑(届出人のもの)

(届出人が同意した方を掲載してあります。また住所欄は公民館、または住所での掲載となります)

「広報いちき串木野」作成につき写真のご提供、取材等にご協力して下さったみなさん、本当にありがとうございました。

発行：いちき串木野市役所 政策課  
〒896-8601 鹿児島県いちき串木野市昭和通133番地1  
(TEL)0996-32-3111 (FAX)0996-32-3124

ホームページ：<http://www.city.ichikikushikino.lg.jp/>  
携帯用：<http://www.city.ichikikushikino.lg.jp/i/>  
E-mail：[info@city.ichikikushikino.lg.jp](mailto:info@city.ichikikushikino.lg.jp)