



# いちき串木野

Ichikushikino City  
Public Information

vol.63

**2011.1**【1月20日発行】

今月号の主な内容

- 平成23年 成人式
- 平成23年 消防出初式
- 分譲団地情報 総集編
- まちの話題
- おしらせ版
- 市民カレンダー



**元気な掛け声『いち・に!・いち・に!!』**

(市来幼稚園幼年消防クラブによる規律訓練の披露)

〈平成23年消防出初式：1月9日撮影〉

# ～夢と希望を膨らませ 大人の仲間入り～

## 成人式

1月3日、市民文化センターで「平成23年いちき串木野市成人式」が行われ、300名の若者が夢と希望を胸に大人の仲間入りをしました。

今年も、新成人を中心とした有志による実行委員会が企画運営され、式典では実行委員長の水元健祐さんのあいさつや橋之口綾美さんによる意見発表などが行われました。また、ジュニアリーダークラブの皆さんが当日の受付ボランティアをしてくださいました。

式典の後は、友だちとの再会を喜び、記念写真を撮る姿があちこちで見られました。新成人おめでとうございます。



▲実行委員長あいさつ



▲成人を迎えてのメッセージ



▲成人式実行委員の方々



# ～この1年の決意を胸に～

## 消 防 出 初 式

1月9日、市民文化センターで新春恒例の「平成23年いちき串木野市消防出初式」が行われ、大勢の市民が観覧しました。

屋外では、消防団、婦人防火クラブ、日本地下石油備蓄(株)自衛防災隊、消防本部のみなさんなどによる分列行進や消防車両パレード、消防団による放水訓練の披露、市来幼稚園幼年消防クラブによる規律訓練披露などが行われました。

また、屋内では、消防関係に功労のあった方々への表彰及び神村学園附属幼稚園幼年消防クラブによる演技が行われました。



◀市長観閲の様子



▲放水訓練の披露 (冠岳分団・川南分団)

▶神村学園附属幼稚園幼年消防クラブによる演技



### 平成23年いちき串木野市消防出初式表彰者名簿

表彰種別	所 属	階 級	氏 名	表彰種別	所 属	階 級	氏 名
消 防 庁 長 官 表 彰				鹿 児 島 県 消 防 協 会 日 置 支 部 長 表 彰			
永年勤続功労章	本 部	副 団 長	原 口 政 敏	15年勤続章	市来支所	部 長	重 信 幸 紀
	川 南	分 団 長	田 崎 昭 彦		荒 川	班 長	鮫 島 和 光
日 本 消 防 協 会 会 長 表 彰					川 北	班 長	西 中 間 俊 和
功 績 章	本 部	副 団 長	井 手 迫 正 昭		中 央	班 長	西 田 憲 智
勤 続 章	川 上	分 団 長	大 迫 修 藏		中 央	班 長	横 須 新 一
	本 浦	部 長	小 松 秀 貴		照 島	班 長	西 良 二
鹿 児 島 県 知 事 表 彰					旭	班 長	新 屋 敷 晶
県知事40年勤続章	川 南	副 分 団 長	宇 都 耕 平		旭	班 長	龍 園 誠
	市来支所	班 長	松 崎 英 樹		照 島	団 員	坂 口 和 徳
県 知 事 10年勤続章	市来支所	班 長	中 岡 光 彦		照 島	団 員	新 村 義 実
	旭	団 員	三 浦 久 士	い ち き 串 木 野 市 長 表 彰			
	旭	団 員	宮 田 淳	市来支所	班 長	中 岡 光 彦	
	生 福	団 員	入 枝 敏 郎	本 浦	団 員	竹 中 昭 彦	
	冠 岳	団 員	井 之 上 善 一	荒 川	団 員	古 園 辰 也	
	冠 岳	団 員	宇 都 博 康	旭	団 員	宮 田 淳	
	湊	団 員	谷 口 正 篤	旭	団 員	今 藤 正 弘	
鹿 児 島 県 消 防 協 会 総 裁 表 彰				生 福	団 員	入 枝 敏 郎	
県 協 会 功 績 章	中 央	部 長	宮 之 原 一 己	冠 岳	団 員	井 之 上 善 一	
	照 島	班 長	西 村 和 徳	冠 岳	団 員	宇 都 博 康	
	川 上	班 長	内 田 徹	冠 岳	団 員	谷 口 正 篤	
	川 上	班 長	淵 脇 重 晴	い ち き 串 木 野 市 長 表 彰			
	羽 島	団 員	小 嶋 正 幸	感 謝 状 20年 以上 勤 続 団 員 の 奥 様			
県 協 会 精 績 章	市来支所	副 分 団 長	芹 ヶ 野 幸 淑	宮 之 原 恵 美 子			
	照 島	班 長	石 野 潤 一	西 村 真 由 美			
	照 島	班 長	馬 田 義 博	淵 脇 恵 津 美			
	旭	班 長	中 山 勝	小 嶋 恵 美 子			
	生 福	班 長	久 徳 五 男	須 賀 婦 人 消 防 協 力 隊			
	湊	班 長	松 下 良 照	30年 勤 続			
	荒 川	団 員	竹 之 内 勉	永 年 勤 続			
	川 南	団 員	宇 都 幸 弘	五 島 ミ 工 子			
	川 上	団 員	東 園 末 男				

# 定住促進補助制度について

政策課 (☎33-5634)

市が定める定住促進分譲団地を購入される方で、市民として10年以上居住する意思のある方を対象に補助金を交付します。

## 1. 定住促進分譲団地

- ・ウッドタウン団地（生福地区）
- ・市来小城団地（湊地区）
- ・羽島矢倉団地（羽島地区）
- ・羽島松尾団地（羽島地区）
- ・芹ヶ野団地（旭地区）
- ・荒川団地（荒川地区）



## 2. 定住促進補助制度

- ① 住宅建築（購入）補助金  
住宅の新築・購入資金の5%を補助（上限50万円）
- ② 定住奨励金  
中学校卒業前の子供を持つ方に子供1人につき30万円を補助（上限90万円）
- ③ 土地購入補助金（平成19年4月1日以降に購入された土地が対象）  
定住促進分譲団地に住宅を新築・購入した方に土地購入資金の10%を補助（上限100万円）

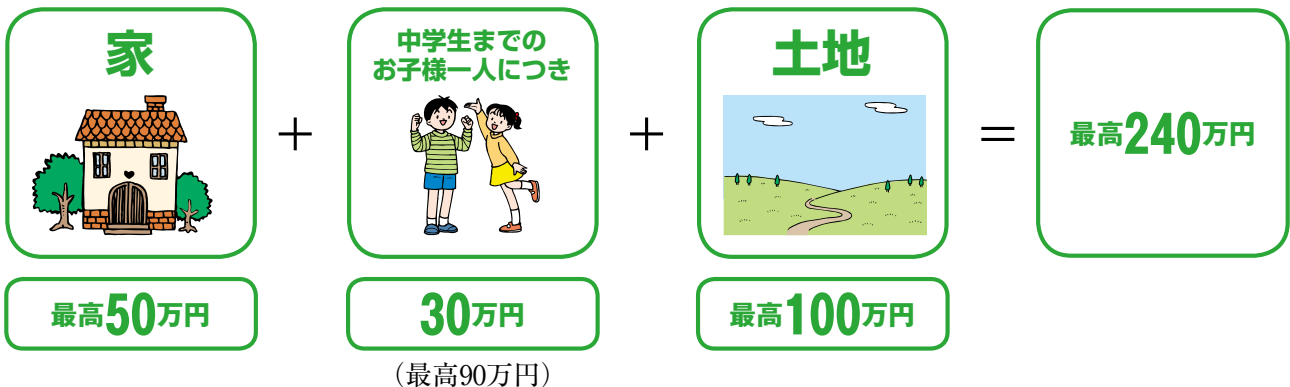

補助項目	補助内容	転居区分	ウッドタウン 市来小城団地	荒川・羽島矢倉 羽島松尾 芹ヶ野団地
住宅建築 (購入) 補助金	住宅の新築・購入資金の5%を補助 (上限50万円) ※「子あり」は中学校卒業前の子供を持つ 方の場合	市外	○	○
		市内	×	○ (子あり)
定住奨励金	中学校卒業前の子供を持つ方に子供1人 につき30万円 (上限90万円)	市内外	○	○
土地購入補助金	土地購入費の10%を補助 (上限100万円)	市内外	○	○ (荒川団地は除く)

※詳しくは、市ホームページをご覧ください。政策課政策係までお問い合わせください。

## 分譲中！定住促進分譲団地の概要

分譲団地情報！第1弾の市来小城団地から第5弾のウッドタウン団地までご紹介してきましたが、今回はその総集編です。ご覧ください。また、定住促進補助金は、市外からの転入者はもとより、市内居住者でも補助金の交付対象になりますので、お気軽にお問い合わせください。

区分	ウッドタウン団地	市来小城団地
販売区画数	39	20
1区画当り価格	約480万円～650万円	約510万円～780万円
1区画当り面積	約64坪～84坪	約70坪～103坪
1坪当り価格	約7.2万円～8.2万円	約7.1万円～7.8万円
定住促進補助金 (最高額)	205万円	218万円
公共施設等	<ul style="list-style-type: none"> <li>・いちき串木野市上名5391番地外</li> <li>・医師会病院前バス停まで徒歩約2分</li> <li>・串木野インターまで約1.2 km</li> <li>・J R串木野駅まで約4.0km</li> <li>・市役所串木野庁舎まで約3.8 km</li> </ul>	<ul style="list-style-type: none"> <li>・いちき串木野市湊町1881番地</li> <li>・市来国民宿舎前バス停まで徒歩約10分</li> <li>・市来インターまで約3.9 km</li> <li>・J R市来駅まで約1.6km</li> <li>・市役所市来庁舎まで約0.8 km</li> </ul>
区分	羽島矢倉団地	羽島松尾団地
販売区画数	4	1
1区画当り価格	約503万円～860万円	337.6万円
1区画当り面積	約76坪～142坪	82.84坪
1坪当り価格	約5.8万円～6.6万円	約4.1万円
定住促進補助金 (最高額)	226万円	173万円
公共施設等	<ul style="list-style-type: none"> <li>・いちき串木野市羽島5195番地</li> <li>・羽島車庫バス停まで約0.1 km</li> <li>・市役所羽島出張所まで約0.1 km</li> <li>・J R串木野駅まで約9.0km</li> </ul>	<ul style="list-style-type: none"> <li>・いちき串木野市羽島3699番地21</li> <li>・羽島松尾バス停まで徒歩約3分</li> <li>・市役所羽島出張所まで約1.0 km</li> <li>・J R串木野駅まで約8.0km</li> </ul>
区分	芹ヶ野団地	<ul style="list-style-type: none"> <li>・定住促進補助金は、全ての条件を満たした場合の各団地ごとの最高額であり、住宅を建築して住所を定めた後に補助されますので、直接土地の販売価格から差し引かれるものではありません。</li> <li>・定住促進補助金の他にも、合併処理浄化槽設置補助金制度がありますので、お気軽にお問い合わせください。</li> </ul> <p>●問合せ 財政課 (☎33-5629) 土地開発公社 (☎33-5656)</p>
販売区画数	3	
1区画当り価格	約316万円～444万円	
1区画当り面積	約90坪～115坪	
1坪当り価格	約3.5万円～4.3万円	
定住促進補助金 (最高額)	184万円	
公共施設等	<ul style="list-style-type: none"> <li>・いちき串木野市下名15250番地</li> <li>・芹ヶ野バス停まで約0.4 km</li> <li>・薩摩川内都インターまで約2.0 km</li> <li>・J R木場茶屋駅まで約0.8 km</li> </ul>	

## 市制施行5周年記念

# 平成22年度 いちき串木野市生涯学習大会



《とき》 平成23年2月13日(日)

12:40~16:35

《ところ》 いちきアクアホール

### 《内容》

- オープニング 12:40~ 串木野高等学校・市来農芸高等学校吹奏楽部
- 開会行事、表彰 13:00~ いちき串木野市生涯学習功労表彰
- 地域活動事例発表 13:40~ 浜中自治公民館「浜中きばっど塾」
- 学習成果発表 13:50~ マジック教室・フラメンコボニータ  
竹太鼓(羽島小学校)・ハレルヤ市民合唱団
- 記念講演 15:00~



講師 <sup>ささ</sup>の<sup>たか</sup> <sup>し</sup> **笹野高史**さん (俳優)  
演題 『待機晩成~日本一の脇役が語る人生の美学~』

《笹野高史 プロフィール》1948年6月22日 兵庫県出身

- 主なテレビ出演 大河ドラマ「天地人」「鉄の骨」(NHK)「交渉人」(ANB)「新参者」(TBS)
- 主な映画出演 「釣りバカ日誌1~20」「男はつらいよ」シリーズ「学校」「武士の一分」「寝ずの番」「おくりびと」「次郎長三国志」「ディア・ドクター」
- 主なCM出演 セコム/マクドナルド・マックカフェ

※市民の皆様の多数の参加をお待ちしております。(入場無料)

＜問合せ＞ いちき串木野市教育委員会 社会教育課 ☎21-5128

## 地域安全ニュース

【みんなでつくろう 安全安心のまち】

【毎月11日は、地域安全推進の日】

自治振興課 (☎33-5631)

### 『振り込まない詐欺』が発生しています！

これまでの銀行口座等に振り込ませる手口が変わって、「サイトの利用料金が未納です。現金を宅配便で送って下さい。」という内容のメールを送り、小包やレターパックで現金を送金させたり、宅配業者などに偽装して家を訪問し、現金を受け取る手口等が発生しています。小包・レターパック等では現金は送れません。また、身に覚えのない宅配便(代金引換等)には、十分注意しましょう。

#### 【振り込め詐欺】にも要注意！

昨年11月末現在、県内での振り込め詐欺被害は31件、被害総額約1,591万円で、手口は架空請求詐欺が最も多くなっています。また、被害者は男女、年齢、地域を問わず各地で発生しており、高齢者に対する電話やファックスを使った手口、若者にはインターネット有料サイトの使用料名目で、携帯電話のメールなどで振込みを要求してくる手口も顕著となっています。

当署管内でも架空請求被害が発生しており、振り込め詐欺犯は巧妙な手口であなたの懐を狙っています。

#### 被害防止対策

- 現金を要求されてもすぐに振り込まない。一人で振り込まない。
- もうけ話やメール請求は詐欺と疑おう。
- 不審な電話や郵便が届いても慌てずに。
- 代金前払いの場合は購入をやめること。
- 不審な電話は、鹿児島弁など方言を使用して話すことも効果的です。

**見えない相手には要注意！！ すぐ警察に相談しましょう。**



昨年中、全国では様々な事件が発生しましたが、本市では大きな事件の発生はなく、比較的穏やかな1年でした。しかしながら、自転車盗難は前年比3倍以上発生しており、凶悪犯罪もいつ発生するかわかりません。今年も「安全で住みよいいいちき串木野市づくり」に向け、市民の皆さまのご協力をお願いします。

○問合せ いちき串木野地区防犯協会(いちき串木野警察署内) ☎33-0110



# いちき串木野市物品調達等入札参加資格審査申請 (平成23・24年度分受付) について

平成23・24年度の物品調達に関し、いちき串木野市が発注する物品の調達、修繕及び売払いに係る入札に参加を希望される方は次の事項に留意のうえ、申請書及び関係書類を提出してください。

<p>1. 資格要件</p>	<p>申請者は次のすべての要件を満たしていることが必要です。</p> <ol style="list-style-type: none"> <li>1 国税及び地方税を滞納していないこと。</li> <li>2 入札に係る契約を締結する能力を有しない方及び破産者で復権を得ない方でないこと。</li> <li>3 本市の入札及び契約等において次の項目に該当すると認められた方で、その事実のあった後2年間を経過していない方でないこと。また、その方を代理人、支配人その他の使用人または入札代理人として使用する方でないこと。             <ol style="list-style-type: none"> <li>(1) 契約の履行に当たり、故意に工事若しくは製造を粗雑にし、または物件の品質若しくは数量に関して不正の行為をした方</li> <li>(2) 競争入札またはせり売りにおいて、その公正な執行を妨げた方または公正な価格の成立を害し、若しくは不正の利益を得るために連合した方</li> <li>(3) 落札者が契約を締結することまたは契約を履行することを妨げた方</li> <li>(4) 監督又は検査の実施に当たり職員の職務の執行を妨げた方</li> <li>(5) 正当な理由なく契約を履行しなかった方</li> <li>(6) (1)から(5)までの一つに該当する事実があった後2年間を経過しない方を契約に当たり代理人、支配人、その他の使用人として使用した方</li> </ol> </li> </ol>
<p>2. 受付期間</p>	<p>受付期間 <b>平成23年2月1日（火）から平成23年3月18日（金）まで</b> (土・日・祝日を除く)</p> <p>受付時間 <b>午前9時から午後4時30分まで（正午から午後1時を除く）</b></p> <p>受付方法 持参または郵送（FAXは不可）</p>
<p>3. 提出先</p>	<p>〒896-8601 鹿児島県いちき串木野市昭和通133番地1 いちき串木野市役所 財政課 契約管財係 ☎0996-33-5629(直通) FAX 0996-32-3124</p>
<p>4. 提出書類 〔※注1〕</p>	<ol style="list-style-type: none"> <li>1 入札参加資格審査申請書</li> <li>2 営業概要書</li> <li>3 使用印鑑届書</li> </ol> <p>※ 1～3の様式は市役所財政課にあります。また、いちき串木野市のホームページからダウンロードできます。</p> <ol style="list-style-type: none"> <li>4 登記簿謄本（法人の場合）（コピー可）</li> <li>5 定款（法人の場合）（コピー可）</li> <li>6 身分証明書（個人経営の場合）（コピー可）</li> </ol>



	<p>7 納税証明書（未納がない旨の証明書）（コピー可）</p> <p>(1)本市に本社・支社等がある場合 本社及び本市の納税証明書</p> <p>(2)本市に本社・支社等がない場合 本社所在地の納税証明書</p> <p>法人の場合（①②③の該当する税目全て）</p> <p>①市税（法人市民税・固定資産税・軽自動車税）</p> <p>②県税（法人事業税）</p> <p>③国税（法人税・消費税及び地方消費税）【様式その3の3】</p> <p>個人の場合（①②③の該当する税目全て）</p> <p>①市税（市民税・固定資産税・軽自動車税・国保税）</p> <p>②県税（個人事業税）</p> <p>③国税（所得税・消費税及び地方消費税）【様式その3の2】</p> <p>※ <u>なお、本市の納税証明書については、入札参加資格審査用の申請用紙がありますので、税務課窓口に出してください。</u></p> <p>8 印鑑証明書（コピー可）</p> <p>9 財務諸表（申請書を提出する直前の期末における貸借対照表及び損益計算書）（コピー可）</p> <p>10 委任状（支店・営業所等取引の場合）</p> <p>11 受付票（郵送の場合、宛先明記の80円切手付返信用封筒または葉書）</p>
5. 有効期限	平成23年4月1日から平成25年3月31日まで
6. 注意事項	<p>1 書類の提出部数は全て1部ずつで、提出いただいた書類は、一切返却いたしません。</p> <p>2 申請書等の印は必ず<u>実印</u>を押印してください。（押印漏れ、添付書類の不備の場合、受付できませんので、提出前に再度ご確認ください。）</p> <p>3 証明書類は申請日を基準として<u>3か月以内に発行</u>されたものに限ります。</p> <p>4 提出書類は、<u>フラットファイル（A4版）</u>に【※注1】「4. 提出書類」の表の順に綴じ込んでください。</p> <p>県内業者は<u>水色のファイル</u>、県外業者は<u>ピンクのファイル</u>に綴じてください。また、提出するファイルの<u>表紙及び背表紙</u>には<u>会社（商号）名</u>を明記してください。</p> <p>5 提出書類及びいちき申木野市との契約に関する情報は、法律に基づいて公開することがあります。</p>
7. その他	<p>1 申請書類等に変更が生じた場合は、遅滞なく変更届を提出してください。（変更届は独自様式で構いません）</p> <p>2 受付期間を過ぎての平成23年中の追加・随時受付等は原則として行っておりませんのでご了承ください。</p>

# いちき串木野市建設工事等入札参加資格審査申請 (平成23年度分追加受付) について

平成23年度にいちき串木野市が発注する建設工事、測量、建設コンサルタント業務、地質調査業務及び補償コンサルタント業務等の入札に参加を希望される方は、下記の要領により申請書を提出してください。

(平成22・23年度の入札参加資格申請を提出されている方は、有効期限が2年間 (H24.7.31まで) ですので、今回は提出する必要はありません。)

<p>1. 資格要件</p>	<p>申請者は次のすべての要件を満たしていることが必要です。</p> <ol style="list-style-type: none"> <li>1 建設工事を申請する方は、建設業法第3条の規定に基づく許可を受けていること。</li> <li>2 測量・建設等コンサルタントを申請する方は、営業について必要な登録を受けていること。</li> <li>3 <u>経営事項審査（建設工事のみ）</u>を受け、その審査結果について通知を受けている方。</li> <li>4 資格審査を申請する業務について<u>審査基準日（4月1日）</u>から直前2年間に実績を有する方。</li> <li>5 国税及び地方税を滞納していないこと。</li> <li>6 入札に係る契約を締結する能力を有しない方及び破産者で復権を得ない方でないこと。</li> <li>7 本市の入札及び契約等において次の項目に該当すると認められた方で、その事実のあった後2年間を経過していない方でないこと。また、その方を代理人、支配人その他の使用人または入札代理人として使用する方ではないこと。             <ol style="list-style-type: none"> <li>(1) 契約の履行に当たり、故意に工事若しくは製造を粗雑にし、または物件の品質若しくは数量に関して不正の行為をした方</li> <li>(2) 競争入札またはせり売りにおいて、その公正な執行を妨げた方または公正な価格の成立を害し、若しくは不正の利益を得るために連合した方</li> <li>(3) 落札者が契約を締結すること、または契約を履行することを妨げた方</li> <li>(4) 監督又は検査の実施に当たり職員の職務の執行を妨げた方</li> <li>(5) 正当な理由なく契約を履行しなかった方</li> <li>(6) (1)から(5)までの一つに該当する事実があった後2年間を経過しない方を契約に当たり代理人、支配人、その他の使用人として使用した方</li> </ol> </li> </ol>
<p>2. 受付期間</p>	<p>受付期間 <b>平成23年2月1日（火）</b> から<b>平成23年3月18日（金）</b> まで (土曜・日曜・祝日を除く)</p> <p>受付時間 <b>午前9時から午後4時30分まで</b> (正午から午後1時を除く)</p> <p>受付方法 持参または郵送 (FAXは不可)</p>
<p>3. 提出先</p>	<p>〒896-8601</p> <p>鹿児島県いちき串木野市昭和通133番地1</p> <p>いちき串木野市役所 財政課 契約管財係</p> <p>☎ 0996-33-5629 (直通) FAX 0996-32-3124</p>

#### 4. 提出書類

〔※注1〕

##### (1) 建設業者

1 建設工事入札参加資格審査申請書

※ 1の様式は市役所財政課にあります。また、いちき串木野市のホームページからダウンロードできます。

2 経営事項審査の結果通知書の写し

3 営業の沿革

4 営業所の一覧表

5 工事経歴書（直前2年間の各事業年度における施工金額）

6 技術職員名簿

7 登記簿謄本（法人の場合）（コピー可）

8 身分証明書（個人経営の場合）（コピー可）

9 建設業許可通知書の写し

10 労災保険料納入証明書（コピー可）

11 納税証明書（未納がない旨の証明書）（コピー可）

(1)本市に本社・支社等がある場合 本社及び本市の納税証明書

(2)本市に本社・支社等がない場合 本社所在地の納税証明書

法人の場合（①②③の該当する税目全て）

①市税（法人市民税・固定資産税・軽自動車税）

②県税（法人事業税）

③国税（法人税・消費税及び地方消費税）【様式その3の3】

個人の場合（①②③の該当する税目全て）

①市税（市民税・固定資産税・軽自動車税・国保税）

②県税（個人事業税）

③国税（所得税・消費税及び地方消費税）【様式その3の2】

※ なお、本市の納税証明書については、入札参加資格審査用の申請用紙がありますので、税務課窓口に出して下さい。

12 委任状（支店・営業所等取引の場合）

13 受付票（郵送の場合、宛先明記の80円切手付返信用封筒または葉書）

##### (2) 測量・設計等コンサルタント業者

1 入札参加資格審査申請書（国土交通省統一様式）

2 営業の沿革

3 営業所の一覧表

4 測量等実績調書

5 技術職員名簿

6 登記簿謄本（法人の場合）（コピー可）

7 身分証明書（個人経営の場合）（コピー可）

8 営業に関し法律上必要とする登録証明書の写し

	<p>9 労災保険料納入証明書（コピー可）</p> <p>10 納税証明書（未納がない旨の証明書）（コピー可）</p> <p>(1)本市に本社・支社等がある場合 本社及び本市の納税証明書</p> <p>(2)本市に本社・支社等がない場合 本社所在地の納税証明書</p> <p>法人の場合（①②③の該当する税目全て）</p> <p>①市税（法人市民税・固定資産税・軽自動車税）</p> <p>②県税（法人事業税）</p> <p>③国税（法人税・消費税及び地方消費税）【様式その3の3】</p> <p>個人の場合（①②③の該当する税目全て）</p> <p>①市税（市民税・固定資産税・軽自動車税・国保税）</p> <p>②県税（個人事業税）</p> <p>③国税（所得税・消費税及び地方消費税）【様式その3の2】</p> <p>※ <u>なお、本市の納税証明書については、入札参加資格審査用の申請用紙がありますので、税務課窓口に出してください。</u></p> <p>11 委任状（支店・営業所等取引の場合）</p> <p>12 受付票（郵送の場合、宛先明記の80円切手付返信用封筒または葉書）</p>
5. 有効期限	平成23年8月1日から平成24年7月31日まで
6. 注意事項	<p>1 書類の提出部数は全て1部ずつで、提出いただいた書類は、一切返却いたしません。</p> <p>2 申請書等の印は必ず<b>実印</b>を押印してください。 （押印漏れ、添付書類の不備の場合、受付できませんので、提出前に再度ご確認ください。）</p> <p>3 証明書類は申請日を基準として<u>3か月以内に発行</u>されたものに限りま。</p> <p>4 提出書類は、<u>フラットファイル（A4版）</u>に〔※注1〕<u>「4. 提出書類」の表の順</u>に綴じ込んでください。 県内業者は<u>水色のファイル</u>、県外業者は<u>ピンクのファイル</u>に綴じてください。 また、提出するファイルの<u>表紙及び背表紙</u>には<u>会社（商号）名</u>を明記してください。</p> <p>5 提出書類及びいちき串木野市との契約に関する情報は、法律に基づいて公開することがあります。</p>
7. その他	<p>1 申請書類等に変更が生じた場合は、遅滞なく変更届を提出してください。（変更届は独自様式で構いません）</p> <p>2 受付期間を過ぎての平成23年中の追加・随時受付等は原則として行っておりませんのでご了承ください。</p>

## 地域で健康なまちづくりをすすめましょう(たばこ編)

串木野健康増進センター (☎33-3450)

タバコを吸うと、肺がんをはじめ多くのがんにかかる危険性が高くなる、また動脈硬化を進行させ心臓病や脳卒中を起こす原因になると言われています。特に、メタボリックシンドロームの人は喫煙によって動脈硬化に拍車をかけることとなります。健康な生活を過ごすため、今こそ禁煙を始めてみませんか!!

### 「今さら禁煙しても…」 思っている方へ

禁煙は始めた直後から多くのメリットがあります

例えば…	やめて 1分	タバコのダメージから回復しようとする機能が働き始める
	20分	血圧、脈拍が正常値近くまで下がる
	8時間	血液中の一酸化炭素濃度が正常域にもどる
	24時間	心臓発作の可能性が少なくなる
	数日	においと味の感覚が復活しはじめる
	1か月	咳や痰などの症状が改善し、風邪など感染症にかかりにくくなる

たとえ長年タバコを吸っていても、禁煙するのに遅すぎることはありません。

### 「やめたくてもなかなかやめられない」 その理由は?



自分のニコチン依存度と喫煙習慣を知ることで禁煙しやすくなります。

### 禁煙を思ったら…

禁煙の準備を整えましょう。長続きするために、事前の準備を!!

- 禁煙理由をはっきりさせる
- 禁煙を始める日を決める
- 家族や同僚に禁煙宣言をする
- 吸えない環境をつくる

仕事が一段落した時、時間にゆとりがある時、飲み会の少ない時期、誕生日や記念日など

手元のタバコ、ライター、灰皿などの処分

### いよいよ禁煙の第一歩を踏み出したら…

禁煙開始後、3日くらいまでにニコチンからの離脱症状があらわれ、おおむね1週間長くて2～3週間程度で消失します。また、これまでの喫煙習慣を見直しタバコを吸いたくなるパターンを見つけましょう。吸いたい気持ちを喫煙以外の行動でコントロールしてみましょう。

- 冷たい水、熱いお茶を飲む
- 散歩や体を動かしてリフレッシュする
- ガムを噛む、飴をなめる
- 起床時、食後すぐ歯を磨く
- 大きく深呼吸する
- 喫煙者の近くに寄らない など

禁煙補助薬(パッチなど)の利用も効果的です。医療機関や薬局で相談してみましょう。一定の条件を満たせば、禁煙外来での治療を保険で受けられます。

### 禁煙教室のご案内

第1回目：1月31日(月) 13:30～ 串木野健康増進センター

内容：尿中ニコチン濃度の検査 ・禁煙プログラムの作成

※2回目以降は、担当保健師による電話や面接での個別支援になります

●申し込み 先着10人

1月27日(木)までに、串木野健康増進センターへ申し込みください。

# まちの話 題

## 青少年育成に役立てて



公立小学校9校に寄付金が贈呈されました。寄付されたのは、海童倶楽部と海童会の皆さんで、「いちき串木野新酒まつり」等でのチャリティーバザーの収益金です。

両団体は共に地域貢献を主眼としており、11月29日に海童倶楽部の上原博三会長、海童会の永井和之会長らが教育委員会を訪れ「青少年の育成に役立てていただきたい」と教育長へ寄付金を手渡されました。

## 平成22年度ふるさと塾事業 「浜中きばっど塾」が実施されました



12月1日から4日に「浜中きばっど塾」が浜中自治公民館の主催で実施されました。

浜中子ども会の小・中学生17人が羽島コミュニティセンターに宿泊し、通学しながら、地域の方々の協力で、先輩の話を聴いたり、自炊等を体験しました。三日目の夕食の準備で魚を捌く子ども達の表情は真剣そのものでした。

※ふるさと塾・・・市から受託した公民館等の団体が小・中学生を中心に異年齢での集団宿泊や体験活動を通して地域の子どもの地域で育てる事を目標に実施する事業

## 「市町村による青少年劇場」開催



12月3日、旭小学校と串木野小学校で、「エレクトーンで挑む芸術の域」と題し、神田将（かんだゆき）さんによる電子オルガンコンサートが行われました。

多彩なサウンドにあふれ、いっぱいの感動に包まれた会場で、園児・児童はもちろんのこと、保護者までその演奏に聞き入り、音楽の素晴らしさを体感できました。

## 「ゴンザ迎える式典」開催



12月5日、羽島崎神社（羽島）でゴンザを迎える式典が行われました。

ゴンザとは、江戸時代中期にロシアに漂着し、世界初の露日辞典を記した方として知られています。

ゴンザは出身地が不明でしたが、最近の発表で羽島地区ではないかとなり、今回、地区の方々や関係者などにより式典を行いました。

## 100歳おめでとうございます

12月11日に上新文さん（港町）が100歳の誕生日を迎えられました。

現在、本市の100歳以上の方は、23人となり、上新さんには本市からお祝いの花や記念品などを贈呈しました。

いつまでもお元気で長生きしてください。

## 第23回 B & G 杯公民館対抗 ミニバレーボール大会



▲優勝 汐風（汐見町）



▲準優勝 レインボー（春日町）

12月5日、B & G 海洋センターで「第23回 B & G 杯公民館対抗ミニバレーボール大会」が開催され、10チームが参加し、熱戦を繰り広げました。

## 国際料理講座開催



12月11日、働く女性の家で第19回目の国際料理講座を開催しました。

講師は本市 A L T のカースティン・ブラウンさん（スコットランド出身）で、ピリッと辛い豆料理で家庭料理の定番とされるチリコンカンと手軽に作れるロックケーキに挑戦しました。

交流会ではスコットランドの紹介やヴァイオリン演奏・伝統的なハイランドダンスの見事なステップを披露していただき、スコットランドの文化に触れることができました。

## いちき串木野市体育指導 委員協議会が 全国優良団体表彰を受賞



本市の体育指導委員協議会（福田初美会長・25人）が、11月25日に岐阜市で開催された全国体育指導委員研究協議会において、全国優良団体の表彰を受けられました。

市民体育大会やウォーキング大会の運営、また地域における健康体操教室など、日頃の活動が評価されたもので、市民の健康増進のため体育指導委員の今後ますますの活躍が期待されます。

## 市制施行5周年記念 第13回れいめいウオーク羽島・土川大会



12月12日、市制施行5周年記念第13回れいめいウオーク羽島・土川大会が開催され、4km（お気軽羽島コース）・6km（西郷万福池コース）・10km（土川健脚コース）に493人が参加し、黎明の地で自然を満喫しながら、さわやかな汗を流しました。

なお、参加者にはお楽しみ抽選があり、また、特産品販売コーナーには「がねんてんぷら」や「うどん」などが並びました。

## 第31回ちかび展示館冬のイベント



12月12日、ちかび展示館で「第31回ちかび展示館冬のイベント」が開催され759人の方が来場されました。

家族連れでの参加が多く、石油に関するクイズ大会に挑戦したほか、普段では見られない作業トンネルを見学し、石油の重要性や地下備蓄の仕組みを楽しみながら学んでいました。また、特設会場では射的・釣り大会などのゲームやサンタさんとの記念撮影が行われ、子供たちは夢中になって楽しんでいました。

## シーサイドソフトテニス大会



12月12日、シーサイドソフトテニス大会が開催されました。冬晴れの下、12歳から65歳まで総勢55人による熱戦が繰り広げられました。

なお、結果は以下のとおりです。

### 【一般の部 A級】

- 優勝 中野・柳田組（神村学園高）
- 準優勝 長・有馬組（前期高齢者連合）
- 第3位 石元・大迫組（い串連盟・日置連盟）  
池之上・三輪組（REAL）

### 【女子の部 A級】

- 優勝 丸田・中島組（馬鹿ばっ会）
- 準優勝 福永・前田組（神村学園高）
- 第3位 馬場・野澤組（同上）  
川崎・吉田組（同上）

### 【女子の部 B級】

- 優勝 石元・上酔尾組（串西中・串中連合）
- 準優勝 馬越・高原組（串中クラブ）
- 第3位 前田・城之園組（串西中クラブ）  
内田・尾畑組（串西中クラブ）

## 市来保育所民間移管協定調印式



12月15日、市長室でいちき串木野市立市来保育所の「民間移管に関する協定書」調印式が行われました。

市と移管を受ける羽島福祉会は、平成23年4月の開園に向けて、児童へのきめ細かな配慮を最優先させながら、保護者が引続き安心して児童を預けられる市来保育園となるよう移管作業を進めていきます。

新しい市来保育園では、私立保育園の特色を活かした運営により、保育サービスの向上が期待されます。

## 子から親への交通安全レター作戦



12月15日、いちき串木野地区安全運転管理協議会・交通安全協会の青年部が毎年、市内の全ての小学校で実施している「子から親への交通安全レター作戦」が行われました。

旭小学校では、児童一人ひとりが熱心におまわりさんの話を聞き、「飲酒運転をしないで」「シートベルトをして」など、家族あてに心を込めた手紙を書いていました。手紙は家に帰ってから家の人に読み上げて手渡すとのことでした。



## 観光いちご農園 オープンセレモニー



12月15日、大里地区の観光いちご農園（いちごハウス木場）で開園式が行われました。当日は、串木野幼稚園の園児たちや関係者を招いてオープニングセレモニーが行われ、訪れた園児たちはいちご狩りを楽しみ、さっそく甘くておいしいいちごを食べました。

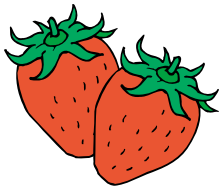

## きばれ商店街 イルミネーション点灯式



12月18日、中央通り会・旭町通り会・串木野シール会の共催で、イルミネーションの点灯式が行われました。当日は、串木野西中学校吹奏楽部や串木野中学校吹奏楽部などによる演奏や、ぜんざいのふるまいなどがあり、イルミネーションが点灯されると訪れた方からは歓声があがりました。

## 第5回いちき串木野市 ロードレース大会



12月19日、串木野新港で第5回いちき串木野市ロードレース大会が、2月に行われる県下一周駅伝競走大会の日置地区選手選考会も兼ねて開催されました。本市選手の主な成績は、次のとおりです。（敬称略）

- 小学校1～4年生男子の部（1.5Km）  
1位 中園 映児（串西陸上）5分18秒
- 小学校1～4年生女子の部（1.5Km）  
3位 西 李香（串木野西）5分53秒
- 小学校5～6年生男子の部（1.5Km）  
1位 中園 大河（串西陸上）5分06秒
- 小学校5～6年生女子の部（1.5Km）  
1位 久田ちひろ（市来小）5分28秒
- 中学校男子の部（3.0Km）  
1位 平田 穂高（羽島陸上）9分53秒
- 中学校女子の部（3.0Km）  
1位 大竹 有香（羽島陸上）11分44秒
- 60歳以上の部（3.0km）  
1位 藤田 進（ゆくさ白浜）13分39秒

## 青年海外協力隊派遣団 表敬訪問



12月17日、1月から2年間、青年海外協力隊の小学校教諭としてモルディブに派遣される下酔尾怜さん（酔之尾出身）とカメルーンに派遣される山下真紀さん（金山出身）が出発を前に市長を表敬訪問しました。今回鹿児島県から6人派遣されますが、うち2人が本市出身であります。65日間の国内研修を終えた2人は、本市出身であることを誇りに、それぞれの国の国づくり、人づくりのために自分の技術や技能を生かしてきますと、抱負を述べられました。

## 市制施行5周年記念自主文化事業 「島津悦子歌謡ショー」開催



12月19日、市民文化センターにおいて市制施行5周年記念自主文化事業「島津悦子歌謡ショー」を開催しました。寒い中にもかかわらず、多くの市民の方々が来場され、一部での高崎裕土さんの津軽三味線の軽快なリズムや、二部での島津悦子さんの歌声に聴き入っていました。

## 統計功績者表彰受賞



長年にわたり各種統計調査に功績があり、統計行政の発展・向上に大きく貢献されたとして、本市の統計調査員の方々が農林水産大臣表彰や経済産業省調査統計部長感謝状などを受賞され、12月20日、市役所において伝達式が行われました。

統計調査は、国や県・市における施策推進のための重要な基礎資料として役立つもので、統計調査員の方々の地道な調査活動によって支えられています。

統計調査に対する市民の皆様のご理解とご協力をよろしくお願い致します。

受賞された方々は、次のとおりです。(敬称略)

### ○農林水産大臣表彰

神園 美知子(昭和通)  
梅北 みよ子(海土泊)  
火野坂 善吉(白浜)

### ○経済産業省調査統計部長感謝状

堀内 和代(西浜町)

### ○鹿児島県統計協会会長表彰

小原 広恵(野元)

## 冠岳温泉オープン



12月21日、霊峰冠嶽の麓に冠岳温泉がオープンしました。施設内は、大浴場や露天風呂などがあり、また別棟ではうどん等も食べられるコーナーや地元野菜などの販売コーナーも併設されています。

○問合せ 冠岳温泉(冠岳13668番地)  
☎21-2626

○営業時間 9:00～21:00(不定休)

## チョコレートのクリスマスプレゼント



市内の幼稚園や保育所などへチョコレートのクリスマスプレゼントがありました。

このプレゼントの贈主はオリムピア製菓(株)代表取締役の富永道代さん(大阪府在住)で、同社の初代代表取締役の故富永嘉蔵さん(旧市来町出身)が始められて、現在も毎年かさねずチョコレートを届けてくださっています。

届いたチョコレートは、さっそく市内の幼稚園などに配られ、子どもたちは大喜びでした。ありがとうございました。

## ソフトボールinいちき串木野強化合宿開催



12月25日から27日にかけて、ソフトボールinいちき串木野強化合宿が行われました。

九州内の高等学校や県内の中学校・スポーツ少年団などが参加し、実業団の選手から技術指導等がおこなわれ、参加者たちは熱心に聞き入っていました。

## 旧土川小学校 ウインタースクール開催



12月25日から28日にかけて、昨年3月に閉校となった土川小学校を利用して、森の保育園ウインタースクールが開かれました。

これは、夏休み時も同様の企画が行われましたが、今回、冬休みを利用して、遠くは東京から親元を離れた子どもたちが共同生活を行いました。

期間中は、餅つきやしめ縄作りなどを行い、地元の方との交流を深めました。

## シリーズ 家庭教育の充実に向けて ～生きる力を育む家庭教育8か条から～

【第6条 学び・共有】「考える」「探求する」「表現する」学びに家族全員で取り組みましょう。

【第7条 奉仕・貢献】協力し助け合う活動、誰かの役に立つ仕事をさせましょう。

◇豊かな心を育むためには読書活動や自然体験活動、異年齢集団による活動を積極的に推進することが大切です。

いちき串木野市子ども会加入者数 3,716人

子ども会員 2,364人 育成会員 1,352人

◇「自然体験の多い小・中学生には、道徳観・正義感の身に付いている子どもが多い。」という報告があります。本市は海・山・川などの自然に恵まれており、様々な自然活動ができる環境にあるので、家族などで身近にある自然環境を活用した子育てを実践しましょう。

## 男女共同参画ってなあ～に？ ④

～DV・デートDV～

政策課 (☎33-5672)

皆さんは「ドメスティック・バイオレンス（DV）」という言葉をご存じでしょうか？  
DVとは、夫（妻）からの暴力のことです。また、恋人間に起こる暴力を「デートDV」といいます。

### 暴力とは・・・

- 身体的暴力（殴る、蹴る、物を投げつけるなど）
- 精神的暴力（大声で怒鳴る、脅迫、交友関係を厳しく監視するなど）
- 性的暴力（望まない性行為の強要、避妊に協力しないなど）
- 経済的暴力（生活費を渡さない、外で働くことを妨げるなど）

などがあげられます。

平成18年度に市民を対象に行った「男女共同参画に関する住民意識調査」の結果では、「どんな場合でも暴力にあたると思う」という回答の割合が特に高いのは、「身体を傷つける可能性のあるもので殴る」「殴るふりをしたり、刃物などを突きつけておどす」など「身体的暴力」を『暴力』と認識している人は多いものの、

「交友関係や電話を細かく監視する」「何を言っても長時間、無視続ける」「家に生活費を入れない」などは暴力にあたらないという回答も多くありました。



すべての暴力はDVであり、**人権侵害**であることの認識をもたなければいけません。

# おしらせ版

## 乳幼児医療費助成の登録申請はお済みですか？

福祉課 (☎33-5618) ・市来庁舎市民課 (☎21-5117)

乳幼児の疾病の早期発見と治療を促進し、健康の保持増進を図るために乳幼児に係る医療費の助成を行っています。

### ●対象者

健康保険に加入している小学校就学前（満6歳に達する日以後の最初の3月31日まで）の乳幼児。  
※生活保護世帯、重度心身障害者医療費助成受給者、ひとり親家庭等医療費助成受給者は対象外です。

### ●受給資格の登録

助成を受けるには、受給資格者の登録が必要です。次のものを持参のうえ、市役所窓口で申請をしてください。

- ・乳幼児の健康保険証
- ・金融機関の通帳
- ・印かん
- ・転入者の場合、世帯全員の所得課税証明書（8月以降の転入の場合は前年分の証明、7月以前の転入の場合は前々年分の証明も必要です）

### ●助成の内容

保険診療に係る一部負担金の全額を助成。（平成22年4月診療分から全額助成となりました）  
ただし、次のものは対象外です。（下記のことを差し引いた額を助成します）

- ・保険外の医療費（差額ベッド・健康診断・予防注射・薬の容器代等）
- ・入院時の食事代
- ・健康保険組合等から支給される高額療養費・付加給付に該当する医療費
- ・保育園等管理下の傷病で、独立行政法人日本スポーツ振興センター法に基づく災害共済給付制度対象の場合
- ・他の医療費助成制度の適用分
- ・交通事故など第三者行為による傷病

### ●助成金申請の方法

県内の医療機関で受診の際、保険証とあわせて受給資格者証を提示し、一部負担金をお支払いください。

最短で2か月程度あと自動的に、登録された金融機関の口座に助成金が振り込まれます。

※ただし、県外で受診された場合、または受給資格者証を掲示せずに受診された場合は、医療機関の発行する保険診療点数・保険内負担金が記載された領収書等（レシート不可）を持参のうえ、市役所窓口での手続きが必要になります。申請期限は、診療を受けた日の属する月の翌月から起算して6か月以内です。

### ●変更届について

次の場合、届出が必要です。

- ・受給資格者証に登録の氏名・住所・健康保険証が変更となった場合
- ・振込先の金融機関の変更
- ・受給資格者証を紛失・破損・汚損した場合

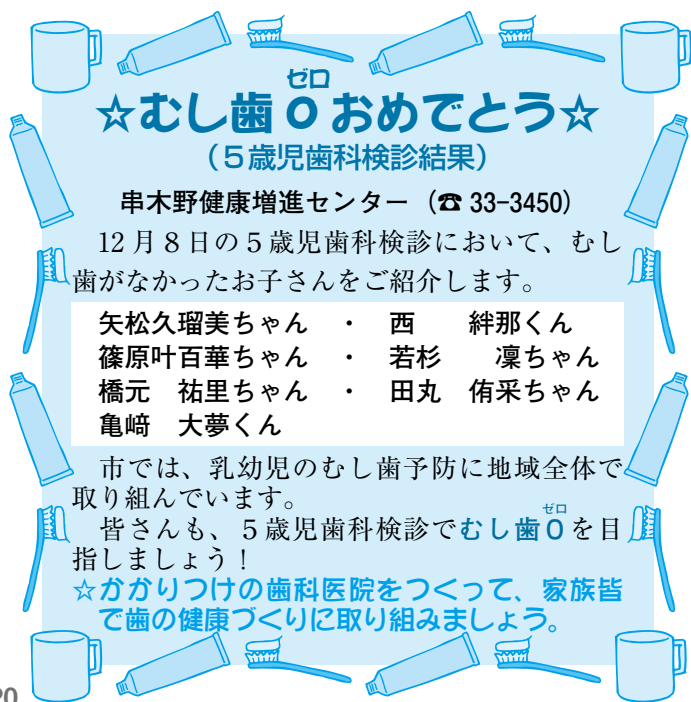

ゼロ  
☆むし歯〇おめでとう☆  
(5歳児歯科検診結果)

串木野健康増進センター (☎ 33-3450)

12月8日の5歳児歯科検診において、むし歯がなかったお子さんをご紹介します。

矢松久瑠美ちゃん ・ 西 絆那くん  
篠原叶百華ちゃん ・ 若杉 凜ちゃん  
橋元 祐里ちゃん ・ 田丸 侑采ちゃん  
亀崎 大夢くん

市では、乳幼児のむし歯予防に地域全体で取り組んでいます。  
皆さんも、5歳児歯科検診でむし歯〇を目指しましょう！  
☆がかりつけの歯科医院をつかって、家族皆で歯の健康づくりに取り組みましょう。

## 1月の市税・保険料納期

税務課 (☎33-5682)

市 県 民 税 第4期	1月31日
-------------	-------

納期限内の納付にご協力ください。

口座振替予定日は、毎月25日です。金融機関が休みのときは翌営業日となります。口座振替の方は、預金残高のご確認をお願いします。

なお、口座振替の手続きは、お近くの金融機関に納付書・通帳・届出印をご持参のうえ、お手続きください。

税金を納めてつくる豊かな未来  
(平成21年度「税に関する作品」より)

## 子宮頸がん脱漏検診実施について

申木野健康増進センター(☎33-3450)

平成22年4月1日以降に子宮頸がん検診を受診していない方を対象に次の日程で脱漏検診を実施します。検診希望の方は、1月28日(金)までに申木野健康増進センターに申し込みください。

- 日 時 2月27日(日)
- 場 所 申木野健康増進センター
- 受付時間 9:00～9:30
- 対象者 本市に住所のある方で、平成23年4月1日現在で20歳以上の方  
※但し、次の方は除きます  
・治療中やがん検診などで「要精密検査」となった方
- 検診費用 700円(社会保険・共済保険等の方)  
※但し次の方は、無料です  
70歳以上の方、いちき申木野市の国民健康保険の方、女性特有のがん検診対象者の方、生活保護世帯または非課税世帯の方
- 定 員 100人(先着順受付)

### ～女性特有のがん検診(乳がん無料検診)

#### 対象者の方へ～

今年度、乳がん無料検診対象者の方で受診されていない方も、上記の子宮頸がん脱漏検診日に乳がん検診を無料で受診することができます。定員は、100人です。申し込み希望の方は、1月28日(金)までに申木野健康増進センターに申し込みください。

※詳しいことについては、申木野健康増進センターまでお問い合わせください。

※検診を申し込みされた方には、2月中旬頃に詳しい案内を送付します。

## 臨時職員募集

総務課(☎33-5625)

臨時職員を募集します。応募される方は、履歴書を申木野庁舎総務課または市来庁舎市民課に提出してください。詳しくは、土木課(☎21-5150)にお問い合わせください。

- 募集人員 1人
- 業務内容 用地事務全般  
(基本的なパソコン操作可能な方)
- 募集締切 2月10日(木)
- 勤務場所 土木課(市来庁舎)
- 勤務時間 9:00～17:00
- 勤務日 月～金(週5日)
- 勤務開始日 3月1日(火)から

## 市制施行5周年記念

### 第3回いちき申木野市音楽のつどいの開催

文化振興課(☎21-5113)

「音楽のつどい」を次のとおり開催します。当日は、市来茶道サークルによるお茶の振る舞いもあります。多くの市民の皆様のご来場をお待ちしております。

- 日 時 2月6日(日)  
開場13:00～ 開演13:30～
- 場 所 市民文化センター
- 入場料 無料
- 出演者 願船寺保育園、照島小学校、申木野小学校、申木野中学校、市来コーラス、市来渚ハーモニカクラブ、ジェントリーコーラス、鹿児島バリチューバアンサンブル、ハレルヤ市民合唱団 ほか
- 問合せ 同実行委員会代表 川原 ☎32-8146

## いちき申木野市環境基本計画(案)の意見募集について

生活環境課(☎33-5614)

本年度、いちき申木野市環境基本条例に基づき、「いちき申木野市環境基本計画」の策定を進めているところであり、市民・学識経験者・関係行政機関・市職員で構成される「いちき申木野市環境審議会」の協議を経て、基本計画(案)を作成いたしました。つきましては、この基本計画(案)に対する皆様のご意見を次のように募集します。

(1)意見の募集期間 2月4日(金)まで

(2)意見の送付要綱

- ①いちき申木野市環境基本計画(案)に対する意見に限らせていただきます。
- ②意見書の様式は自由ですが、意見書には必ず住所、氏名を記入してください。
- ③意見書の提出は、郵送、FAXまたは電子メールにより提出してください。

なお、電話でのご意見は受け付けておりませんのでご了承ください。

また、提出されたご意見については、計画の正式な決定後、ご意見概要及びこれに対する市の考え方を市のホームページにて公表します。

なお、個別の回答はいたしませんので、予めご了承ください。

(3)意見の送付先及び問合せ

いちき申木野市役所生活環境課(申木野庁舎)〒896-8601 いちき申木野市昭和通133番地1

FAX: 32-3124 / 電子メールアドレス: kankyol@city.ichikikushikino.lg.jp

## 所得税・市県民税の 出張申告受付について

税務課(☎33-5616)

串木野地域の冠岳、生福、旭、荒川、羽島、土川の各地区を対象とした所得税・市県民税の出張申告受付を次のとおり実施します。

### ●串木野地域出張申告受付

受付日時	場所
2月1日(火) 9:30～11:30 13:00～16:00	冠岳・生福 コミュニティセンター
2月2日(水) 9:30～11:30 13:00～16:00	旭・荒川 コミュニティセンター
2月3日(木) 9:30～11:30 13:00～16:00	羽島コミュニティセンター
2月4日(金) 9:30～11:30 13:00～16:00	羽島コミュニティセンター
	13:30～15:30 土川コミュニティセンター

※市来地域の出張申告受付の日程については、申告書の配付時に日程表を同封します。

※当日は大変混雑しますので、円滑に申告が進められるよう、必要な領収書や帳簿は事前に整理しておいてください。

※医療費の領収書は、必ず「医療を受けた人」・「病院・薬局」ごとに整理し、それぞれ1年間(1月～12月まで)に支払った金額を集計してきてください。

また、支払った医療費に対して、健康保険の高額療養費や生命保険金等で補てんされた金額があった場合も、必ず金額を控えてきてください。

## 第2回県・市町合同公売会開催 (差押え財産)

税務課(☎33-5615)

税の滞納などで、差押えられた家電品、日用品、食器、雑貨、置物、絵画などを入札形式で公売する県・市町合同の公売会が実施されます。どなたでも参加できます。皆さまの参加をお願いします。

●日時 2月2日(水) 8:50開場  
入札開始 9:30～

●場所 県庁2階講堂

- 必要な物
- ①購入代金
  - ②本人が確認できるもの(運転免許証・健康保険証など)
  - ③委任状(代理人が入札する場合)
  - ④同意書(20歳未満の場合)
  - ⑤印鑑(認印)

●公売物件 約450点  
～税金は納期限内に納めましょう!!～

## 年金所得者の確定申告記載 相談会について

税務課(☎33-5616)

年金所得者を対象とした伊集院税務署の確定申告記載相談会を次のとおり開催します。

### ●対象者

主となる所得が公的年金のみの方、もしくは公的年金のほかに給与所得、その他の雑所得(シルバー人材センターの配分金や生命保険契約に基づく個人年金など)、一時所得(生命保険の満期返戻金など)がある方で、年金から所得税が源泉徴収されているなど確定申告が必要な方です。

※通常の申告期間は、2月16日(水)～3月15日(火)です。公的年金のほかに営業所得や農業所得、不動産所得などがある方は、通常の申告期間中に申告を行ってください。

### ●開催日程(年金所得者対象)

受付日時	対象地区	場所
1月26日(水)	冠岳、生福 上名、大原	串木野 庁舎 地下 大会議室
1月27日(木) 9:00～11:30	本浦、照島	
1月28日(金) 13:00～16:00	中央、野平、旭、 荒川、羽島、土川	
1月31日(月)	市来地域全域	市来庁舎 3階 会議室

※当日は大変混雑が予想されますので、なるべく対象地区の日にご来場ください。人数をもとに地区の割振りを行っています。

※医療費の領収書は、必ず「医療を受けた人」・「病院・薬局」ごとに整理し、それぞれ1年間(1月～12月まで)に支払った金額を集計してきてください。

また、支払った医療費に対して、健康保険の高額療養費や生命保険金等で補てんされた金額があった場合も、必ず金額を控えてきてください。

※税務署による確定申告記載相談会は開催されません。土地・株式等に係る譲渡所得などのある方は、直接税務署で申告してください。

## 第3回普通救命講習会

消防本部(☎32-0119)

●日時 2月13日(日) 9:00～12:00  
(受付8:30～8:50)

●場所 いちき串木野市消防本部 会議室

●定員 30人(定員になり次第締切)

●対象者 中学生以上の方

●受講料 無料

●申込み 2月11日(金)までに消防本部へ住所、氏名等をお知らせください。なお、当日の申し込みはできません。

## 平成23年度広報いちき串木野「市民カレンダー」 に広告を掲載してみませんか？

政策課(☎33-5672)

市では、行財政改革の一環として収入の確保及び市民サービスの充実のため、「広報いちき串木野『市民カレンダー』」への有料広告を募集しています。

企業や商店のPR・求人、イベントなどの宣伝にぜひご活用ください。(印刷部数 13,700部/1か月)

- 規 格 1 枠：縦5cm×横8.5cm  
(カラー刷り)
- 料 金 1 枠 5,000円(税込)  
※2枠以上は、別途相談に応じます。
- 募集枠数 6 枠(1か月の最大枠数)×12か月
- 申込締切日 2月28日(月)までに、所定の申込書を提出してください。  
また、広告原稿の作成は基本的に申込者が行うものとしますが、簡易なものについてはご相談に応じます。  
※申込締切日以降につきましても、掲載枠に空きがあった場合、随時受付をいたします。
- 申込・問合せ 政策課広報統計係

## 親子“ふれ愛”教室参加者募集

福祉課(☎33-5619)

いちき串木野市シルバー人材センターでは、シルバー“ふれ愛”クラブ事業の一環として親子“ふれ愛”教室の参加者を募集します。

		親子料理教室
日 時	2月26日(土) 10:00~12:00	
場 所	働く女性の家 調理室	
内 容	ひなまつりをテーマにした簡単料理	
参加料(1人)	200円(保険料含む)	
持参するもの	エプロン、三角巾、マスク	
募集人員	12組	
対 象	市内の小・中学生と保護者 祖父母の方でもOK	

- 申込期限 2月18日(金)まで
- 申込・問合せ いちき串木野市シルバー人材センター  
いちき串木野市栄町16番地  
☎32-9000 FAX33-2266

## 総合運動公園内市有地の公売について

財政課(☎33-5629)

総合運動公園内市有地を売却します。申し込み後の審査により入札参加資格者を決定し、入札参加者のうち、最低売却価格以上で最高の価格をもって入札された方が落札者となります。

### ●入札物件

地 番	面積 (㎡)	最低売却価格
上名字菖蒲掛 1186 番 4、1188 番 9、1189 番 9 字寺堀 9875 番 62	17,202.00	22,360,000 円

### ●申込条件

- ・運動施設の用に供し、スポーツの振興が図れる計画があり、総合運動公園の一環として、市民利用について配慮がなされる計画であること。
- ・本市が振興するスポーツ合宿等の交流人口の拡大に寄与する計画であること。
- ・取得から3年以内に実施に移し、少なくとも10年間は同用途に供するものであること。

- 申込締切日 2月2日(水)
- 入札日 2月9日(水)予定
- 入札保証金 入札に参加される方は、入札保証金(見積もる金額の100分の5以上の額)を入札前日までに納付
- 申込・問合せ 財政課 契約管財係  
(串木野庁舎2階)



※申し込みに関する詳細は、財政課にて配布するほか、市ホームページでもご覧になれます。

## 市有公用車（身体障害者輸送車）の 公売について

財政課（☎33-5629）

次のとおり、公用車（身体障害者輸送車）を売却します。

### ●売却車両

◇車種・用途  
普通・特殊・自家用

◇車体の形状  
身体障害者輸送車  
長さ 499cm  
幅 169cm  
高さ 222cm

◇車名  
トヨタ ハイエース

◇型式  
T-RZH124B 改

◇乗車定員  
10人

◇車両番号  
鹿兒島88 す 3620

◇初年度登録年月 平成5年2月

◇走行距離数 52,921km

◇車検 車検有効期間満了日  
(H23.2.14)



### ●申込方法

購入を希望される方は、2月4日(金)までに財政課契約管財係へ見積書を提出してください。  
(見積書様式は、串木野庁舎財政課及び市来庁舎市民課にあります。)

### ●購入（申込）条件

- (1)市民税、固定資産税、軽自動車税及び国民健康保険税に関し、滞納の税額がない方。
- (2)名義変更等全ての手続（所有者変更、登録番号変更、車庫証明、自動車税等）は購入者負担とし、物件の引渡は手続完了及び売却代金の納入を確認した後とします。
- (3)物件の購入者への引渡方法は、現保管場所での現状引渡とし、引渡し後の不調や故障についての補償は一切行いません。また、引渡後に生じる一切の経費についても購入者が負担するものとします。
- (4)車両に表示してある「いちき串木野市」及び「吹上浜荘」等の名称は、引渡後、購入者で抹消していただきます。

### ●最低売却価格 30,000円

- (1)消費税及び地方消費税相当額を含みません。
- (2)リサイクル料（預託金）相当額を含みます。

### ●物件の確認日時及び場所

(1)日時 2月1日(火) 13:30～15:00

※物件の確認を希望される方は、事前に財政課担当者へ連絡してください。

(2)場所 いちき串木野市役所 串木野庁舎

### ●購入者の決定

最低売却価格以上で、最高の価格をもって有効な見積をされた方を購入者としてします。

## 子育て支援住宅入居者 募集について

都市計画課（☎21-5154）

	住宅名	建設年度 募集戸数	構造・設備	備考
公募住宅	酔之尾東団地 (旧雇用促進住宅)	昭和55年度 市外枠31戸 市内枠8戸	中耐5階建 (2階～5階) 3DK 水洗トイレ シャワー有	単身 入居 不可

### ●家賃等

11,600円～26,600円

- ・入居世帯の所得に応じて設定されます。
- ・18歳以下の子ども1人につき1,000円の減額助成があります。
- ・別途、共益費や駐車場代が必要となります。

### ●入居基準（主なもの）

- ・18歳以下の養育する子どもがいること
- ・今後子育てが見込まれる世帯であること
- ・市税等（市税・水道料金など）の滞納がないこと
- ・入居者及び同居者が暴力団員ではないこと
- ・いちき串木野市の公営住宅に入居していないこと

### ●入居時必要なもの

- ・敷金（家賃の3か月分）・連帯保証人（2人）

### ●申込期間

1月20日(木)～2月8日(火)

### ●抽選日

- ・市内 2月14日(月) 13:30～  
串木野庁舎地下大会議室
- ・市外 2月15日(火) 13:30～  
串木野庁舎地下大会議室

### ●入居可能日 3月1日(火)～4月15日(金)

※申し込みが応募戸数に満たない場合は随時受付けます。詳細は、市ホームページをご覧ください。

### ●申込・問合せ

- ・市来庁舎 都市計画課 建築係
- ・串木野庁舎 土木課 分室係（☎33-5679）

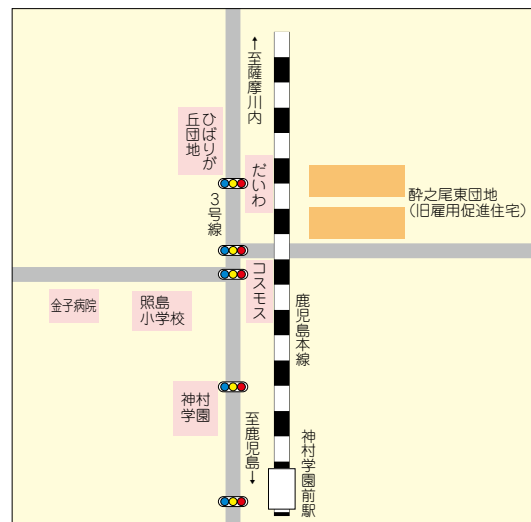



## 「やさしいマナー講座」 「起業支援相談会」の開催について

商工観光課(☎33-5638)

参加を希望される方は、直接川薩人材育成センターへ電話で申し込みください。

- 講座名 やさしいマナー講座
- 日時 2月23日(水) 13:30～17:00
- 募集対象 新入社員または従業員及び接客サービス業従事者・求職者など、どなたでも参加できます。
- 募集定員 30人
- 内容 仕事への基本的姿勢・行動・態度・敬語・言葉遣い・話し方のコミュニケーション方法、来客対応と訪問マナー、電話対応など
- 受講料 3,000円

- 講座名 企業支援相談会
- 日時 2月22日(火) 14:00～17:00
- 募集対象 将来起業を目指したい方、起業に興味のある方
- 募集定員 10人
- 内容 起業の進め方、資金調達方法、法律関係、企業経営の方法、事業計画立案の仕方など
- 受講料 無料

- 申込期限 2月10日(木)
- 申込み 川薩人材育成センター(☎22-3873)

## バレンタイン・チョコ菓子作り講座

商工観光課(☎33-5638)

- 日時 2月8日(火) 18:30～21:00
- 場所 勤労青少年ホーム
- 定員 20人(申込者多数の場合、調整させていただきます)
- 参加料 500円(チョコレート等の材料代です)
- その他 エプロン・三角巾・持ち帰り容器をご持参ください。
- 申込・問合せ 2月5日(土)までに勤労青少年ホームへ直接申し込みください。  
勤労青少年ホーム ☎32-8770  
(開館時間:日曜日を除く  
13:00～21:00)

## ～職場のトラブルで悩んでいませんか?～ 「労働に関する無料相談会」の開催について

商工観光課(☎33-5638)

職場の悩みについて鹿児島県労働委員が相談に応じます。労働者、事業主のどちらでも、お気軽にご相談ください。

- 日時 1月25日(火) 14:30～16:30  
3月14日(月) 12:30～16:00
- 場所 鹿児島県労働委員会(県庁15階)
- 申込み 不要
- 相談事例 解雇、雇い止め、配置転換、賃下げ、パワハラ、嫌がらせなど
- 問合せ 鹿児島県労働委員会事務局  
(県庁15階) ☎099-286-3943

## いちき串木野総合観光案内所1周年特別企画

商工観光課(☎32-3111)

### 「三大グルメを食べて、地元特産品をGETしよう!」キャンペーン

- 応募方法 ポスターのあるお店で、三大グルメ(まぐろラーメン・いちきポンカレー・三大カツ)を食べ、アンケートハガキに記入のうえ、応募してください。
- 応募期間 2月15日(火) 消印有効
- 景品 まぐろラーメンセットなど地元特産品
- 当選発表 「よかところよかもんよかよか祭り!!」で発表

### 「よかところよかもんよかよか祭り!!」

- 日時 2月20日(日) 10:00～15:00
  - 場所 串木野物産館「さのさの館」前広場
  - 内容 験カツぎ御飯&パワースポットツアー(要予約)、いちごジャム作り体験、三大グルメ試食販売、郷土芸能、お楽しみ抽選会(市内で購入した3,000円分の領収書を貼り付けて専用のアンケート用紙を当日持ってくると、抽選で賞品が当たります。)など
- ※詳細は、いちき串木野総合観光案内所(☎32-5256)までお問い合わせください。

## 平成23年度学校給食用物資の 納入希望者の受付

学校給食センター(☎33-0239)・(☎36-2142)

いちき串木野市学校給食会では、平成23年度の給食用物資の納入を希望する業者の指定願申請を受け付けます。

- 受付期限 1月28日(金) 17:00まで
- 申込み いちき串木野市学校給食会  
(串木野または市来の学校給食センター)
- 資格
  - (1)原則として市内に営業所があること
  - (2)引続き1年以上同種の営業を継続していること
  - (3)衛生管理の徹底を図っていること
  - (4)年1回以上の検便(大腸菌0157・赤痢菌・サルモネラ菌等)を実施していること
  - (5)市税の納期到来分までを完納していること
  - (6)学校給食用物資納入業者指定選定基準を満たしていること
- ※この指定有効期間は1年間ですので、引き続き希望される業者も新たに申請してください。
- 問合せ 串木野学校給食センター(☎33-0239)  
市来学校給食センター(☎36-2142)

## いちき串木野市「学校給食展」開催

学校給食センター(☎33-0239)・(☎36-2142)

学校給食は、児童・生徒の心身の発達や望ましい食習慣の形成を大きな目標にしています。

この学校給食展は、学校給食の献立や資料の展示等を行うことにより、家庭を中心とした地域社会の学校給食への理解と関心を深め、食生活の見直し改善等に役立てようとするものです。

- 日時 1月29日(土) 10:00～16:00
- 場所 だいわ串木野店
- テーマ 「健康は、子どもの頃の食事から」

## 川内原子力発電所3号機公開ヒアリングに係る「経済産業省の見解」の閲覧について

政策課(☎33-5634)

経済産業省が平成22年5月18日に開催した公開ヒアリングに係る見解について次により閲覧いただけます。

- 期 間 2月18日(金)まで  
(土・日・祝日除く 9:00～17:00)
- 場 所 政策課(串木野庁舎2階)  
市来庁舎市民課(市来庁舎1階)  
羽島出張所
- 問合せ 資源エネルギー庁  
原子力発電立地対策・広報室  
☎03-1501-1873

## 「交通事故定期無料相談会」の開催

自治振興課(☎33-5632)

NPO法人「交通事故被害者救済推進協会」では、交通事故に係る無料相談会を次のとおり開催します。

事前の予約は不要です。

- 日 時 2月12日(土) 10:00～15:00  
2月26日(土) 10:00～15:00
- 場 所 プラッセだいわ 串木野駅前店  
※3月以降、毎月第2、第4土曜日に上記場所で開催します。
- 実施方法 行政書士による面談
- 問 合 せ NPO法人「交通事故被害者救済推進協会」  
(☎32-3337) 担当:瀬戸

## 野鳥との接し方について

農政課(☎33-5635)・産業経済課(☎21-5122)

- 死亡した野鳥など野生動物は、素手で触らないでください。また、同じ場所でたくさんの野鳥などが死亡していたら、お近くの都道府県や市町村役場にご連絡ください。
- 日常生活において野鳥など野生動物の排泄物等に触れた後には、手洗いとうがいをいただければ、過度に心配する必要はありません。
- 野鳥の糞が靴の裏や車両に付くことにより、鳥インフルエンザウイルスが他の地域へ運ばれるおそれがありますので、野鳥に近づきすぎないようにしてください。特に、靴で糞を踏まないよう十分注意して、必要に応じて消毒を行ってください。
- 不必要に野鳥を追い立てたり、つかまえようとするのは避けてください。

鳥インフルエンザウイルスは、野鳥観察など通常の接し方では、ヒトに感染しないと考えられています。正しい情報に基づいた、冷静な行動をお願いいたします。

## 空地や空家に対する火災予防!!

消防本部(☎32-0119)

人が容易に出入りできる空地や空家は、タバコの投げ捨て、火遊び、放火などによる火災発生のおそれがあります。

該当する空地や空家の所有者、管理者、占有者は、火災予防上、次のようなことに心掛けてください。



### 《空地の火災予防》

- ① 雑草(特に枯草)は、刈り取るなどして除去する。
- ② 木クズ・紙クズなど容易に燃えやすいものは除去する。

### 《空家の火災予防》

- ① 人が容易に出入り出来ないように施錠する。
- ② 空家の周囲に燃えやすいものを置かない。
- ③ ガスや電気を遮断する。



## 羽島中継局が3月末に開局(予定)

総務課(☎33-5633)

羽島地区におきましては、地上デジタル放送の受信環境が安定しない等の状況があり、受信障害が多数発生しております。

この受信障害を解消し、テレビを良好に視聴できるようにするため、羽島中継局が3月末開局の予定です。

現在、受信環境が安定しない世帯におかれましては、開局後設置されているアンテナ(UHF)を番屋(通称:番屋ヶ丘)方向に向けていただき、地デジ対応テレビやデジタルチューナー等の設定を変更することにより、地デジ放送が視聴できます。

受信できる放送局は、NHKと民放をあわせた6局です。

ただし、アンテナや配線、中継機器が対応できない場合には電気工事が必要になることがあります。これらの具体的な視聴方法については、次の相談窓口または機器をお買い求めになられた電気店などにお尋ねください。

### 【問合せ】

デジサポ鹿児島 地デジ相談専用電話

☎099-833-2020

平日 9:00～21:00

土・日・祝日 9:00～18:00

地デジコールセンター(☎0570-07-0101)も従来通り、地デジの相談を受け付けます。

## 年金相談所を開設

串木野庁舎市民課(☎33-5612)・市来庁舎市民課(☎21-5114)

- 日時 2月2日(水) 10:00～15:00
- 場所 市来庁舎 1階会議室
- 相談員 川内年金事務所職員

※国民年金についてわからないこと、過去に厚生年金・船員保険などに加入されていた方も、ご相談ください。

## 2月の心配ごと相談

社会福祉協議会(☎32-3183)

相談はっさい無料です。お気軽にご相談ください。秘密は厳守されます。

相談場所 及び 相談時間	相談種別	相談日				相談員
		4日 金	10日 木	18日 金	25日 金	
串木野高齢者 福祉センター 9:00 12:00	生活・福祉 児童相談	○	○	○	○	心配ごと相談員
	健康・介護相談	—	○	—	—	看護師
	年金・保険 交通事故相談	○	—	○	○	社会保険労務士
	財産・登記相談	○	—	○	○	司法書士 行政書士
	税金・経営相談	—	○	—	—	税理士
	法律相談 <sup>※1</sup>	—	○	—	—	弁護士
	心の健康相談 <sup>※2</sup>	—	—	○	—	臨床心理士
市来高齢者 福祉センター 10:00～12:00	生活・福祉相談	8日 火	15日 火	22日 火	—	心配ごと相談員
		○	○	○	—	

※1 『法律相談』を希望される方は社会福祉協議会(☎32-3183)に予約してください。(受付人員7人)

※2 『心の健康相談』(眠れない・気分が沈む・落ち込む・食欲がない・自殺を考えるなどの相談)を希望される方は、串木野健康増進センター(☎33-3450)に予約してください。相談時間は、50分程度です。(受付人員3人)

その他の相談については、当日会場で受付します。また、お問い合わせについては社会福祉協議会へどうぞ。

## 2月の移動図書館車巡回日程

文化振興課(☎21-5113)・指定管理者様総合人材センター

移動図書館車が市内を巡回します。お気軽にご利用ください。

コース	巡回日	コース	巡回日
1コース	2月1日(火)	9コース	2月25日(金)
2コース	2月2日(水)	10コース	2月15日(火)
3コース	2月3日(木)	11コース	2月16日(水)
4コース	2月4日(金)	12コース	2月17日(木)
5コース	2月8日(火)	13コース	2月22日(火)
6コース	2月9日(水)	14コース	2月23日(水)
7コース	2月10日(木)	15コース	2月24日(木)
8コース	2月18日(金) 串木野西中休み		

※詳しくは、市立図書館(☎33-5655)へお尋ねください。

## お く や み (12月届出分)

故人	年齢	住所または 公民館	喪主
内田 良 廣	70	別 府	内田 律子
福 山 俊 道	76	栄町(市)	福山ミチ子
富 永 寛 治	77	木 場 迫	富永 正治
橋 口 肇	81	岳 釜	橋口 一敏
橋 口 ノ ブ	96	橋 ノ 口	橋口 捷子
岡 野 綾 子	66	中 尾 町	岡野 貢
梶 久 徳	75	野 中 梶	梶 オリエ
瀬戸口 タカ	93	田中中村	瀬戸口文孝
上 村 良 一	68	平 江	上村 卓也
鬼 塚 三 郎	88	汐 見 町	鬼塚サチ子
久木野 和 俊	75	久 木 野	久木野静子
市 来 キ ミ	90	島 内	市来 徹夫
萬 福 博 美	68	万 福	萬福 公子
江 平 ゆり子	75	下 石 野	江平 龍典
木 場 實	100	崎 野	木場 一實
下 村 ヤ エ	94	西 浜 町	寺田 鳴子
堤 善 一	76	福 菌	堤 トシ子
鍋 キミ子	71	東島平町	鍋 和之
上 菌 カズ子	71	汐 見 町	上菌 浅夫
中 村 藤 一	73	石 川 山	中村 米子
川 崎 ク ニ	91	山 之 口	川崎 兼道
潟 野 照	88	西 浜 町	潟野己代志
福 田 勇 夫	82	袴 田	福田 朝子
久 保 哲 夫	93	松 比 良	久保イミ子
下ノ菌 スミ子	75	栄町(串)	下ノ菌眞晃

(届け出人が同意された方を掲載してあります)  
※社会福祉協議会へ香典返しにかえて寄付をいただきました方々につきましては、「いちき串木野市社協だより」に掲載します。

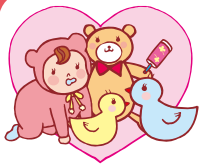

# かわいい天使たち

(10・11月届出分)



富田 惺也くん  
(ひばりが丘)  
惺也くんのパパ、ママになれて  
幸せです。  
父：信治さん・母：章子さん



赤岩 華音ちゃん  
(ウッドタウン)  
楓天お兄ちゃんと家族4人、  
楽しく過ごそうネ♡  
父：正貴さん・母：麻美さん



辻 莉穂ちゃん  
(大里)  
お姉ちゃんと、仲良く成長してね。  
父：良太さん・母：美里さん



西田 空くん  
(下名)  
笑顔いっぱい元気な育ってね♡  
父：信吾さん・母：絵奈さん



香川 晴琉くん  
(土橋町)  
元気にスクスク育ってね♡  
父：優介さん・母：美紀さん



小野田 湮くん  
(平向)  
わが家の3番目の宝物。  
大きくなあれ。  
父：健さん・母：香奈さん



野崎 心麗ちゃん  
(旭町)  
明るく元気に育ってください。  
父：克洋さん・母：愛さん



原口 泰瑚くん  
(松山)  
元気に大きくたくましく！  
のびのびと育ってネ☆  
父：圭一さん・母：昌代さん



桑畑 賢志朗くん  
(下名)  
“持つてる男”になってね！  
父：勇二さん・母：和美さん

子どもの名前	保護者(連名有り)	住所
永山 遼太郎	省吾・祐子	美住町

出生届の届出期間は、生まれた日から14日以内  
 ※持参するもの ●出生届(出生証明書)1通  
 ●母子健康手帳 ●国民健康保険証(加入者のみ) ●印鑑(届出人のもの)  
 (届出人が同意した方を掲載してあります。また住所欄は公民館、または住所での掲載となります)

「広報いちき串木野」作成につき写真のご提供、取材等にご協力してくださったみなさん、本当にありがとうございました。