

広報

愛がたっぷいのまち

Ichikikushikino City

Public Relations



いちき
野木串

2016年6月20日発行
VOL.128

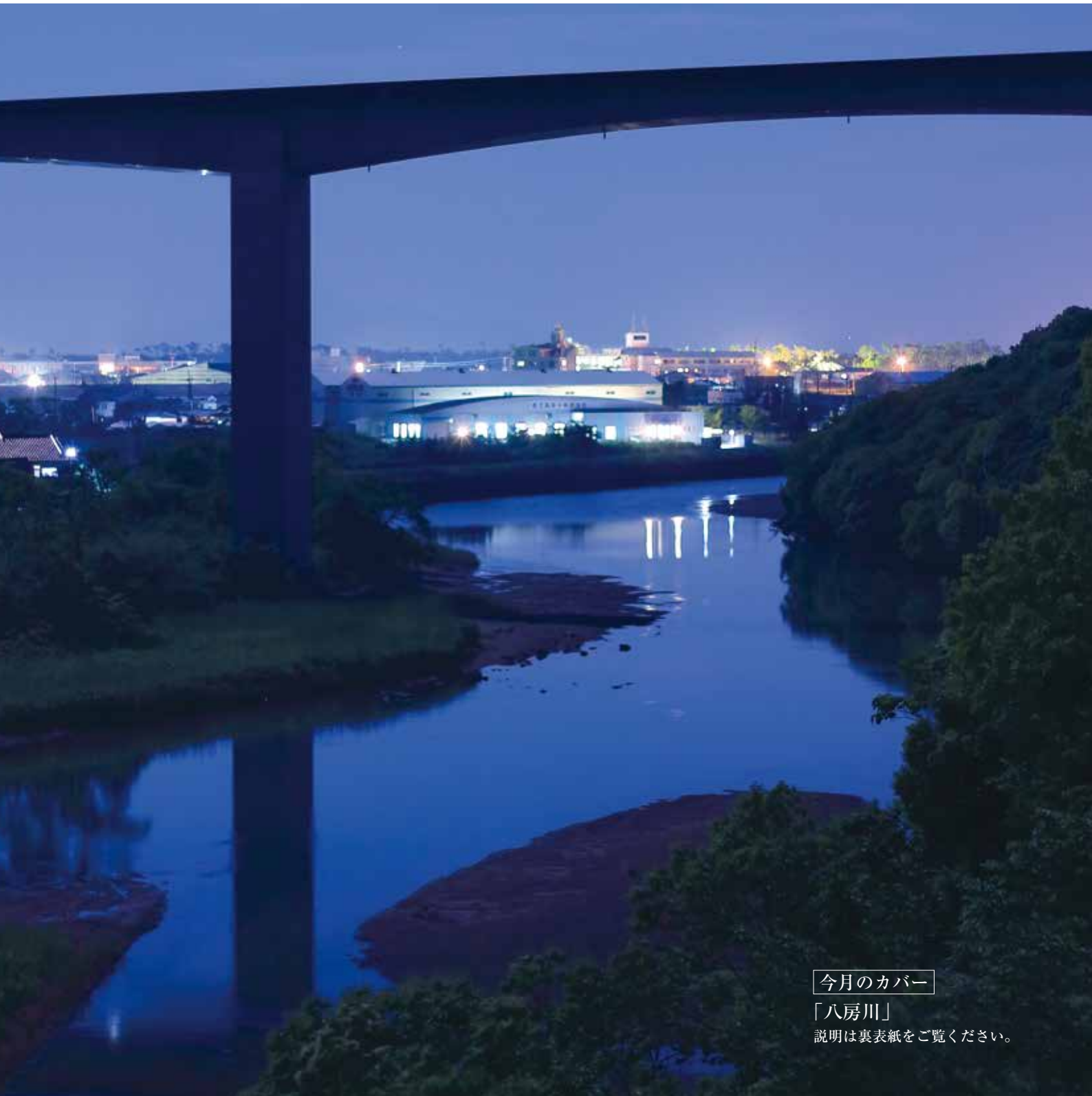

今月のカバー

「八房川」

説明は裏表紙をご覧ください。

**参議院議員通常選挙
鹿児島県知事選挙**
投票時間 7:00～18:00まで
(旧土川小学校は17:00まで)

そうだ・・・7月10日(日)

選挙管理委員会(☎21-5125)

選挙
に行こう!



神村学園高等部3年生の皆さんも模擬投票で選挙を体験しました!(5月14日神村学園アリーナにて)

～生かそう一票 わたしが主役～

今回の選挙から、選挙権年齢が18歳以上になります。18歳・19歳になって初めて選挙体験となる方は、ぜひ、投票をしましょう

■投票所入場券 6月20日以降に発送します。

■投票の方法 参議院議員選挙(県選出、比例代表)・県知事選挙の3つの投票を行います。

■期日前投票 参議院議員選挙 6月23日(木)～7月9日(土)

鹿児島県知事選挙 6月24日(金)～7月9日(土)

8:30～20:00 中央公民館図書館前ロビー、または市来庁舎1階会議室

■不在者投票

- ・指定の病院、老人ホーム、その他の施設に入院、入所中の人は、施設内で投票ができます。院長や施設の管理者に申し出てください。
- ・重度の身体障害者は、自宅で投票ができます。(自宅での不在者投票は、郵便等投票証明書の交付を受けた人に限られます。申請期限は、7月6日までです。詳しくは選挙管理委員会へ。)
- ・船員の不在者投票は、選挙人名簿登録証明書の交付を受けている人が、その証明書と船員手帳を提示すると指定された入港地の選挙管理委員会が船員用の不在者投票用紙の交付を受けて投票することができます。

◎選挙権のある方

○年齢要件 平成10年7月11日までに生まれた方。

○住所要件

- ・平成28年3月21日までに転入届をした方。
- ・転出時に市内3か月以上住民登録があり、転出後4か月経過されていない方。

◎選挙人名簿登録の縦覧

新たに有権者となる方を選挙人名簿に登録します。

○今回登録される方

(1)平成8年6月3日から平成10年7月11日までに生まれた方で、平成28年3月21日以前から本市に住所があり、引き続き住民基本台帳に登録されている方。

(2)平成10年7月11日までに生まれた方で、平成28年3月21日までにいちき串木野市に転入届をし、引き続き住民基本台帳に登録されている方。

○縦覧場所 選挙管理委員会事務局(市来庁舎1階)

○縦覧日時及び異議申出日時 6月22日(水) 8:30～17:00

※1 鹿児島県知事選挙は平成28年3月22日

※2 鹿児島県知事選挙は平成28年6月23日

合併処理浄化槽ってなに？

上下水道課 ☎21-5157

■川や海・湖などを汚している一番の原因は何でしょう？

川や海を汚す一番の原因は、私たちの家庭から出る生活雑排水(トイレ以外の台所、お風呂、洗濯排水など)といわれています。各家庭から流れる排水はわずかでも、それが集まると大きな量になります。私たち一人一人が毎日の暮らしの中で、川や海を汚す原因となるものを流さないように心がけることが大切です。

■浄化槽ってなに？

浄化槽は、水中の微生物の働きを利用して汚水を浄化するものです。微生物が汚水中の汚れを食べ、きれいな水にしてくれます。

浄化槽には次の2種類あります

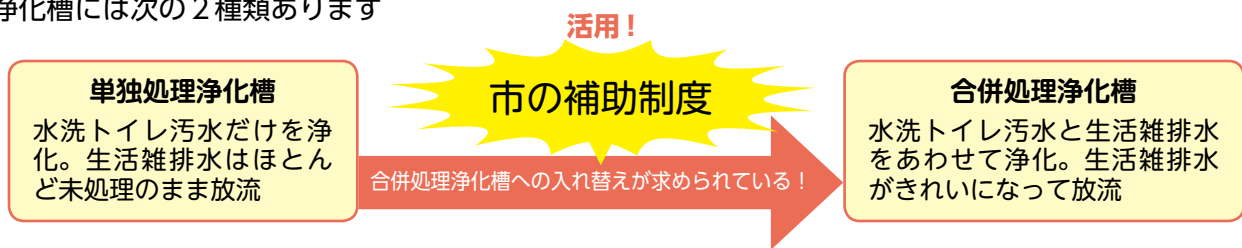

■ここが優れている合併処理浄化槽

生活排水の中の汚れの量(BOD量)は、1人1日当り40gといわれています。合併処理浄化槽で処理すれば、この汚れがわずか4g以下に減ります。

【合併処理浄化槽の利点】

1. 生活排水の汚れが10分の1になります。
2. きれいな水を安心して流せます。
3. 水洗化で快適な生活ができます。
4. 短期間で設置できます。



■浄化槽を設置すると保守点検、清掃、法定検査が必要になります。

●保守点検

浄化槽の管理者(設置者)は、浄化槽が正常に機能するよう、定期的な保守点検が義務づけられています。

保守点検事業者

(株)環境保全管理センター	32-9143
(有)久木山建設	32-3663
(有)西薩サービス	32-9855
(有)総合施設管理	32-1067
(有)メック	32-8110
(有)瀨屋浄化サービス	35-0023

●清掃

浄化槽に溜まった汚泥を年1回程度くみ取ります。
問合せ 串木野衛生センター ☎32-3612



●法定検査

左の保守点検とは別に、浄化槽法に基づく法定検査を県知事が指定した検査機関が実施します。

○使用開始後検査(使用開始後3～8か月の間)…検査料金11,000円

○定期検査(概ね3年に1回)…検査料金 6,000円

検査は事前に葉書で連絡があります。

○(公財)鹿児島県環境検査センター
☎099-296-9000

国民健康保険証等の切り替え

健康増進課(☎33-5613)・市来庁舎市民課(☎21-5117)

現在、国民健康保険証等を使用されている方は、有効期限が**7月31日**までとなっています。8月1日以降は新しい保険証でないと診療は受けられません。対象となる方は、必ず切り替えの手続きをしてください。

●対象者 75歳未満の国民健康保険被保険者

75歳以上の後期高齢者医療保険の保険証をお持ちの方は、自宅へ新しい保険証が郵送されるので手続きは不要です。

●切り替えに必要なもの

- ① 国民健康保険証(遠隔地等にある保険証[㊦]・[㊧]学も切り替えます)
※[㊦]学保険証の切り替えには在学証明書が必要です。
- ② 印鑑(代理で手続きをするときは、代理人の印鑑)、スタンプ印不可

次の認定証等は該当者のみです。切り替えには世帯主の印鑑も必要です。

- ③ 国民健康保険限度額適用認定証(オレンジ色)
- ④ 国民健康保険限度額適用・標準負担額減額認定証(はだ色)
- ⑤ 国民健康保険特定疾病療養受療証(白色)

●日程 7月11日(月)～15日(金)(切り替えと一緒に国保の現状について説明会も行います)

※地区により日程が異なります。必ず日程を確認してください。

期 日	時 間	場 所	対象地区	期 日	時 間	場 所	対象地区
7月11日 (月) 上名 大原 羽島 川南	9:40～10:20	麓 公 民 館	麓	7月12日 (火) 本浦 旭 荒川 冠嶽 川北	9:40～10:20	御倉町 公 民 館	御倉町
		堀 公 民 館	堀・平ノ木場			西浜町 公 民 館	新潟・港町
		大原町 公 民 館	大原町			本浦交流センター	本浦東
		市役所串木野庁舎	大原南			荒川交流センター	草良・大河内・寺村 ・中向・荒川下
	10:50～11:30	川南交流センター	松山・払山・松原		10:50～11:30	小瀬 公 民 館	小瀬・文京町
		中尾町 公 民 館	中尾町			西浜町 公 民 館	木屋・西浜町
		市役所串木野庁舎	昭和通			新生町 公 民 館	新生町
	13:30～14:10	上名交流センター	大蘭・小蘭・河内・浅山・薩摩山		13:30～14:10	岳釜 公 民 館	岳釜
		日出町 公 民 館	日出町			木場迫 公 民 館	木場迫・迫田前
		羽島交流センター	浜東・萩元上・萩元下			島内 公 民 館	島内
		土川交流センター	土川			芹ヶ野 公 民 館	芹ヶ野
	14:40～15:20	白浜 公 民 館	白浜・猪之鼻・河原		14:40～15:20	冠嶽交流センター	宇都・岩下・川畑 ・松下・久木野
		袴田 公 民 館	袴田(南側)			川北交流センター	中福良・寺迫・下手中 ・佐保井・陳ヶ迫
		野中楯横須公民館	横須・野中楯			宇都 公 民 館	宇都・門前
		羽島交流センター	浜中・光瀬上 ・光瀬下・光瀬浦			迫 公 民 館	迫・安茶・牛ノ江・外戸
	15:50～16:30	下山 公 民 館	万福・平山・下山		15:50～16:30	池ノ原 公 民 館	池ノ原
		袴田 公 民 館	袴田(北側)			駅前 公 民 館	駅前
		松尾 公 民 館	松尾・平身				
		羽島交流センター	浜西・海土泊				

この保険証をお持ちの方は切り替えです。



期 日	時 間	場 所	対象地区	期 日	時 間	場 所	対象地区
7月14日 (木) 旭 生福 野平 湊 湊町 川上	9:40~10:20	川上交流センター	中組・内門・平木場	7月15日 (金) 中央 照島	9:40~10:20	曙町公民館	曙町
		旭交流センター	金山・金山下・深田上			旭町公民館	旭町
		平江公民館	平江・三井			ドリームセンター	元町・栄町・浜町
	10:50~11:30	木場公民館	木場・舟川前後・久福・松比良・中ノ平前後		10:50~11:30	東塩田町公民館	東塩田町
		浦和町公民館	浦和町			汐見町公民館	汐見町
		野元公民館	野元・深田下			春日町公民館	春日町
	13:30~14:10	生福交流センター	鎗楠・山之口・大六野・生野		13:30~14:10	酔之尾東公民館	酔之尾東
		平佐原公民館	平佐原・恵比須・橋ノ口			市口公民館	市口
		戸崎公民館	戸崎・崎野			八房公民館	海瀬・八房
		桜町公民館	桜町			島平上公民館	島平上
	14:40~15:20	生福交流センター	坂下・中井原・ウッドタウン		14:40~15:20	塩屋町公民館	塩屋町
		市来保健センター	栄町・祇園町・日ノ出町			酔之尾公民館	酔之尾
平向公民館		平向・瀧小路	別府公民館	別府			
高見町公民館		高見町	照島下公民館	照島下			
15:50~16:30	生福交流センター	下石野・上石野・福藪	15:50~16:30	緑町公民館	緑町		
	市来保健センター	天神町・土橋町		屋敷公民館	崎下手・屋敷		
	中原公民館	中原		ひばりが丘公民館	ひばりが丘		
							田中中村公民館
						石川山公民館	石川山
						市役所串木野庁舎	恵比須町



予備日(夜間)

●当日仕事等の都合で昼間に切り替えが出来ない方は、予備日(夜間)をご利用ください。

7月20日 (水) ・ 21日 (木)	18:00~20:00	市 役 所 串 木 野 庁 舎 地 下 大 会 議 室	(全地区対象)
---------------------------------	-------------	-----------------------------------	---------

国民年金保険料の納付は前納(まとめて前払い)・口座振替が お得でおすすめてです

市民課(☎33-5612)・市来庁舎市民課(☎21-5114)

前納(まとめて前払い)

国民年金保険料を前納(まとめて前払い)すると、前納の月数に応じて保険料が割引になります。

■納付書で納付する場合、前納する月から年度末(平成29年3月)までの期間を前納することができます。(ただし、保険料をさかのぼって前納することはできません)

前納するとこれだけ保険料が割引に！

前納する期間	前納額(円)	毎月納付した場合(円)	割引額(円)	納付書の使用期限
平成28年6月～平成29年3月	160,230	162,600	2,370	平成28年6月30日
7月～ "	144,440	146,340	1,900	8月1日
8月～ "	128,600	130,080	1,480	8月31日
9月～ "	112,710	113,820	1,110	9月30日
10月～ "	96,770	97,560	790	10月31日
11月～ "	80,770	81,300	530	11月30日
12月～ "	64,720	65,040	320	平成29年1月4日
平成29年1月～ "	48,620	48,780	160	1月31日
2月～ "	32,470	32,520	50	2月28日

※保険料は平成28年度のものです。

■前納可能な月分の前納納付書は、川内年金事務所から郵送されます。

ただし、納付書の使用期限を経過すると前納できませんので、各月分の納付書で納めてください。

■前納納付書の申込は、電話での申込も可能です。

便利でお得な口座振替

■口座振替を利用する場合、早割・前納で納付すると保険料が割引かれます。

保険料の納付期限は翌月末ですが、当月末に引き落とす方法を「早割」といいます。

■保険料を「早割」にすると月50円(年間600円)お得です。

■6か月分、1年分、2年分をまとめて前納するとさらにお得です。

(2年前納は口座振替のみの利用となります)

■前納の申込みには期限があります。間に合わなかった場合、次回の前納振替月まで翌月末振替になることがあります。

(申込・問合せ)串木野庁舎市民課

☎33-5612

市来庁舎市民課

☎21-5114

川内年金事務所国民年金課

☎22-5276

いちき串木野市 第Ⅳ期教育3アアップ作戦展開中

《基本目標》
ふるさとを愛し、夢と志をもち、心豊かでたくましい人づくり

平成27年度から3年間、第Ⅳ期の新しい「3アアップ作戦」を展開中です。

1 学力・学習意欲アアップ

取組の柱

- ①児童生徒が「分かった」「できた」と実感できる授業の実践
- ②考える力や判断する力の育成
- ③教職員研修の充実



2 思いやり・人権感覚アアップ

取組の柱

- ①道徳の時間の一層の充実
- ②いじめや不登校の未然防止
- ③あいさつ運動や読書活動の充実



3 健康・体力アアップ

取組の柱

- ①体育の授業の充実と運動の日常化・生活化
- ②基本的な生活習慣の確立、保健・安全指導及び食育の充実
- ③家庭と連携した心の教育・情報モラル教育の推進



本市の児童生徒の調査結果の概要をお知らせします。これからの調査で測ることができるのは、児童生徒の学力の一部であり、結果を受けた授業の改善に努めてまいります。また、学校・家庭・地域が一体となって学力向上に取り組む環境づくりに努めます。

鹿児島学習定着度調査の結果(平成28年1月実施)

学年	正解した問題の割合が、70%以上の教科	県平均以上の結果が見られた教科や領域		
		「基礎・基本」の問題	「思考・表現」の問題	教科の平均
小5(現小6)	——	——	——	——
中1(現中2)	英語	数学, 理科, 英語	社会, 理科, 英語	社会, 数学, 理科, 英語
中2(現中3)	——	理科, 英語	——	理科, 英語

- 「鹿児島学習定着度調査」は、全県下で小5, 中1, 中2を対象に、年に1回行われます。
- 対象教科……【小学校】国語, 社会, 算数, 理科 【中学校】国語, 社会, 数学, 理科, 英語

全国学力・学習状況調査結果の速報値(平成28年4月実施)※

学年	教科	本市と県との正答率の比較		
		県平均より低い	県平均と同値	県平均より高い
小6	国語	基本問題, 活用問題	——	——
	算数	活用問題	基本問題	——
中3	国語	活用問題	基本問題	——
	数学	基本問題, 活用問題	——	——

- 「全国学力・学習状況調査」は、全国で小6, 中3を対象に、年に1回行われます。
- 対象教科……【小学校】国語, 算数 【中学校】国語, 数学
- ※速報値は、今後の授業改善に速やかに活かすために、各学校が実施した自校採点に基づくものです。正式な結果は9月頃に発表される予定です。

話ま 題のち

深田のアジサイロード



6月、深田下公民館から福田クレーン興業に抜ける道路に沿って100m以上にわたり青や白、ピンクのアジサイが咲き並びました。近くに住む節政常秋さん・洋子さんご夫妻が育てているものです。

節政さんご夫婦は定年後、いちき串木野に大阪から帰郷しました。大阪でもアジサイを育てていた節政さんは、何もなかった道路を見て、「ここには植える場所がいっぱいある」と、夢だったアジサイロード作りを始めました。藪になっていた土手をはらい、行く先々で様々な種類のアジサイを手に入れ、15年かけて100本以上を植え今ようになりました。

「もっと広げたいし、多くの方に見ていただけたら」と節政さんご夫妻のアジサイロードの夢はまだ続きます。



節政さんご主人の手作りベンチ。道路脇に飾ってありました。深田のゆったりとした空気によく似合います。

手塩にかけた見事な菖蒲



5月下旬から6月上旬にかけ、深田地区にある福丸さんの棚田では、今年も見事な菖蒲が咲き、訪れる人の目を楽しませました。

福丸さんは20年以上かけ、株を増やしたり肥料を施したりして丁寧に育ててきました。その美しさや大輪の花が口コミで広がり、毎年訪れるカメラマンや1シーズンに何度も見に来る人もおり、福丸さんは「励みになる」と笑顔を見せます。

また、来年も見事な菖蒲を咲かせてくれることを楽しみにしています。

MBCで「ふるさとたっぷり」 放送されました



5月23日から29日にかけての一週間、「MBCふるさとウィーク」として、MBCテレビやラジオに、市の様々な話題や頑張っている方が登場しました。

タレントのよし侯とよしげさんが「ぶらり商店街」で羽島を訪ねたり、ラジオ「電話でボンジョルノ」や「海童がいく」コーナーに連日市民が出演するなどしたほか、28日にあった傘酔夜市には、同じくタレントの栄徳多賀子さんがラジオで生中継するなどいちき串木野盛りだくさんの一週間となりました。

海鮮まぐろ家 5万人目



国道3号串木野インター入口食の拠点エリアの一角にある、「海鮮まぐろ家」の来店者が5月29日5万人に達しました。昨年4月10日にオープンして以来、約1年1か月での5万人達成です。

5万人目は、さつま町から家族で食事にきた内田貴彦さんファミリー。「仕事で近くを通ることが多く、食べてみたいなどと楽しみにしていた」と、記念のまぐろ3キロを贈られにっこり。

経営する串木野市漁業協同組合の早崎専務理事は、「みなさまのおかげ。さのさ館が、夏、隣にオープンするが、オープンに合わせてまた仕掛けを打っていきたい」と意気込みを見せていました。

初夏を彩る幻想的な光



5月21～22日、荒川清流会は荒川地区で「第15回荒川ほたるでナイト」を開催しました。

地元の五穀豊穡を祈願する「びょうびょう祭り」や子供たちによる「荒川太鼓」、手作りのお弁当に地元野菜の販売など、市内外から訪れた約3,800名を地域総出のおもてなしで歓迎しました。

ホタルが瞬きはじめ、黄緑色の光が増えると歓声が上がリ、来場者はホタルの幻想的な光の舞いに酔いしれました。また、中学生によるホタルガイドも大変好評でした。

よか晩なぁ「傘酔夜市」



5月28日、旭町中央通り商店街にライトアップされた約60個の parasol が立ち並び、夜市が開催されました。若手の店主などでつくる「くしきの盛り上げ隊」が開催したものです。

この日は時折激しい雨に見舞われたものの、日が暮れるころには雨もやみ、しっとりと濡れた parasol や通りが電球に照らされ、幻想的な雰囲気になりました。

また、「焼酎で乾杯条例」3周年を記念して参加者全員で焼酎で乾杯をして祝い、夜市に華を添えました。



「救急救命士」誕生



難関の救急救命士国家試験に2名の職員が新たに合格しました。

救急現場において、心肺停止の傷病者に対して薬剤の使用や気管挿管などの高度な救命処置が行えるようになります。

合格した富迫士長は「1人でも多くの傷病者を救うため、知識や技術を最大限に活かしていきたい。」と決意を述べました。もう一人の坂下消防士は今年採用され、現在、県消防学校で初任教育中です。

今後、救急現場での救命処置や救急講習会など応急手当の普及にあたり、市民の更なる救命率向上を目指します。

白砂青松いちきウオーキング大会



5月22日、市来海岸の松林と砂浜を歩く第9回いちきウオーキング大会が開催されました。

良く晴れ、汗ばむ陽気の中、3km・5kmの2つのコースに、大人から子どもまで220名が参加し、自然の中のウオーキングを楽しみました。

ゴールでは、実行委員会から、パンのふるまいやお菓子のお土産があり喜ばれていました。

このお土産のお菓子は、モン・シェリー松下さんが、この大会のために特別に作っているお菓子です。サクッとした食感が参加者に好評です。



夢の種はいろいろな体験から 母校で写真作家下蘭詠子さんエール贈る

串木野高校の卒業生で写真作家として活動している下蘭詠子さんが、6月7日、教育講演会で母校を訪ね、写真の魅力や作品作りを通して得た自身の経験や考えを話しました。

講演の最初に下蘭さんが撮影した俳優や歌手などの作品を紹介。その後対談形式で行われた話の中で下蘭さんは、高校時代に出会ったある作品との出会いをきっかけに自分の熱中できるものを見つけた経験をもとに、「人の視線を気にしては何もできない。いろいろな体験をして自分にあった夢を見つけてほしい」と生徒に呼びかけました。

講演を聞いた同校3年生の井上果さんは、「進路を決める時期。私も思っていることを曲げずに貫いていきたい」と下蘭さんから勇気を受け取ったようでした。

またこの講演会は市内公立中学校5校でも開催されました。



キス釣れたよ



6月6日、市来海岸で親子キス釣り体験があり、4歳から11歳の親子10組がキス釣りに挑戦しました。

まちおこし活動が続けている市来若者隊が、地元の自然の豊かさを感じてもらおうと、初めてキス釣りをする親子などに呼びかけ開催しているもので、今回で3回目になります。

この日は梅雨入りし、波が高くキス釣りには少し難しいコンディションながら2匹を釣り上げた市来中学校1年生の紙屋翔伍君は、「波が高くてあたりが分かりづらかったけど釣れてうれしかった。てんぷらにして食べたい」と喜びました。

すこやかおせんしのグラウンドゴルフ大会



優勝した「湊北Ⅱ」のみなさん

5月19日、多目的グラウンドで「すこやかおせんしのグラウンドゴルフ大会」が開催され、参加者は日ごろの練習の成果を十分に発揮していました。

●団体戦

優勝 湊北Ⅱ
準優勝 大原町高齢者クラブ
第3位 鶴令会 A

●個人戦(敬称略)

優勝 峯元 義美
準優勝 福園 忠志
第3位 桑迫 洋子

第40回市内ソフトテニス大会結果



個人の部入賞者

5月8日と15日、第40回市内ソフトテニス大会が開催されました。8日は雨が降りしきる中、13歳から70歳まで総勢150名による熱戦が繰り広げられました。

- 団体(一般の部) 優勝 超平和バスターズ
準優勝 神村学園高等部A
第3位 シルバース、市役所
- 団体(女子の部) 優勝 串木野中学校B
準優勝 かりんとう
第3位 海童クローバー
- 個人(一般の部) 優勝 石元・久保組(市役所)
準優勝 外園・平屋組(鹿工・シルバース)
第3位 川畑・長井組(神村高等部)、前田・中野組(串木野中)
- 個人(女子の部) 優勝 前田・前原組(串木野中)
準優勝 宮田・木下組(串木野中)
第3位 井手・小野原組(串木野中)、隈元・隈元組(かりんとう)

公民館対抗ベストメンバーバレーボール大会



5月17日から19日にかけて第47回公民館対抗ベストメンバーバレーボール大会が、市来体育館で開催され、参加者は熱戦を繰り広げました。

●Aクラス(4チーム)

優勝 崎野・堀公民館 準優勝 平向公民館

●Bクラス(4チーム)

優勝 駅前公民館 準優勝 迫公民館

●Cクラス(4チーム)

優勝 湊小路公民館 準優勝 宇都公民館

薩摩スチューデントと明治維新

イギリス艦隊との戦争を避けたかった五代友厚の思いとは裏腹に始まってしまった薩英戦争。双方が被害を被り、講話の席に着きます。

薩摩藩英国留学生記念館(☎35-1865)

●開戦の火蓋

文久3年(1863年)7月2日、交渉に応じない薩摩藩にしびれを切らしたイギリス側は、拿捕した3隻の薩摩藩汽船を焼き沈めてしまいます。これを開戦の意図と捉えた薩摩藩は天保山の砲台から砲撃を開始し、開戦の火蓋が切って落とされました。

一方、開戦のつもりではなかったイギリス艦隊。その証拠に旗艦ユーリアラス号の弾薬庫の前には幕府から得た東禅寺事件の賠償金が積んでありました。これが災いとなり、イギリス艦隊は戦闘準備に時間を要してしまいます。

また、当日は暴風雨ということもありイギリス艦隊はいったん鹿児島湾奥にて態勢を建て直したのち、鹿児島城下沖で薩摩藩の砲台と激しい砲撃戦を交えました。

●結果

薩摩軍の武器、150ポンド砲は砲弾が丸型で有効距離は1kmほどでした。対してイギリス側の砲弾はアームストロング砲という先の鋭った尖塔弾で、飛距離は薩摩側の4倍にあたる4kmでした。2日間の戦闘におけるイギリス艦隊の損傷は激しく、死傷者は約63名。公表では薩摩側の死傷者は19名でしたが、汽船3隻の損失の他に城下町の一部や集成館の工場群が焼き払われ、甚大な被害を受けました。武器の性能に差はありましたが、双方に大きな被害が発生し、戦果は痛み分けでありました。

イギリス側は弾薬や食料の不足もあり、同年7月4日上陸することなく横浜へと退去していきます。

●講和談判

同年11月9日、横浜のイギリス公使館で和解交渉が始まりました。

薩摩側は、生麦事件が攘夷思想ではなく、国法に従った結果であることを改めて伝え、賠償金支払いと犯人逮捕に努めることを申し出ました。また、友好関係の証としてイギリス艦を購入することで一気に話が進んでいくのでした。

そして、この時に新しい船を操縦する若い人材を育成したいので留学生をイギリスに派遣したい・・・という旨を申し添えるのでした。このことが後の留学生派遣へとつながっていきます。(次回(7月20日号)は「五大才助上申書」です。)

鹿児島城下沖に碇泊したイギリス艦隊



薩英戦争絵巻：尚古集成館蔵



賠償金の支払い：薩摩英国館蔵

こぼれ話

同年12月9日、賠償金の支払いと贈り物としてミカン箱がイギリス公使館に届けられました。これがきっかけとなり、イギリスでは温州みかんを「SATSUMA」と呼ぶようになったといわれています。

開催中

平成28年 薩摩藩英国留学生 五代友厚特別企画展「GODAI…バイタリティーの男～薩摩スチューデントから大版の恩人へ～」 10月24日まで 薩摩藩英国留学生記念館

★薩摩藩英国留学生記念館では常時、分かりやすい館内ガイド(無料)を実施しています。事前にご予約されるとスムーズにご案内できますので是非ご利用ください。

祝 入館者10万人

5月21日、薩摩藩英国留学生記念館の入館者が一昨年7月20日のオープン以来1年10か月で10万人目を達成し、セレモニーが行われました。

10万人目となったのは薩摩川内市から来館された市田仁さん・真由美さんご夫妻。昨年4月に県外から薩摩川内市に帰郷後、時間を見つけては「歴史を知りたい」と各地を回っている中での嬉しい10万人目となりました。

市田さんご夫妻には、記念館から永久パスポートが贈られたほか、記念品として長澤ワインや五代友厚焼



酎、さつま揚げや記念館カフェのお食事券なども贈られ、入館者10万人の節目を祝いました。

祝 2周年 記念館無料開放

薩摩藩英国留学生記念館は7月20日で開館2周年を迎えます。これを記念して展示観覧を無料開放します。皆様のお越しをお待ちしております。

期 間	対 象
7月20日(水)のみ	全員
7月21日(木)～7月24日(日)	小、中学生

7月24日(日)は次のイベントも実施します。

- 親子スチューデント教室(わかりやすい展示解説)
時間：11:00から15:00まで1時間おきに5回実施
(夏休みの課題研究等にご利用ください。)
- 対象：小中学生と親子(各先着15組)
- 薩摩スチューデント市(地元特産品等販売)



記念館デッキでパーティーはいかが

薩摩スチューデントが旅立った海を一望できる2階デッキではランチパーティーやサンセットパーティーなどを楽しむことができます。150年前の留学生らの旅たちの情景に浸りながら留学生にちなんだコーヒーやワイン、ビールなどはいかがでしょうか。皆様のお越しをお待ちしております。

*完全予約制(一週間前まで)	
利用時間	11:00～17:00、17:30～19:30
料 金	デッキ利用料金1時間当たり1,000円 *開館中は別途観覧料 料理+ワンドリンク2,000円 *内容相談可、持込み不可
利用人数	5人から15人
そ の 他	記念館バス(24人乗り)の送迎有 *いちき串木野市内に限る
申込み・問合せ先	クイーンズカフェ ☎080-9243-1468



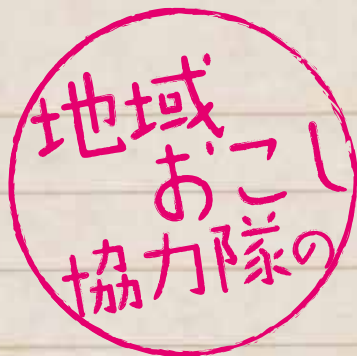

褒められて伸びる子のコラム

Vol.2

みなさんこんにちは！
地域おこし協力隊小林です！

鹿児島へ来て2か月ほど経ち、自分の住んでいる周りは迷わずに歩けるようになりました。このところは晴れの日が多いので、休日は外に出てブラブラとお散歩している時間が楽しいです。

でもこの広報紙が出ている頃は梅雨なのでしょうか？

初体験の鹿児島の梅雨にちょっとドキドキしていますが、皆さん季節の変わり目に体調崩さぬよう気をつけてくださいね。



さて、5月はGWの串木野まぐろフェスティバル、まぐろの館かぶと祭りと、まぐろの恩恵を大いに味わうところから始まった気がします。そんな中、僕が関わらせて頂いたものとしては、5月9日、鹿屋市にて県内地域おこし協力隊の交流会がありました。

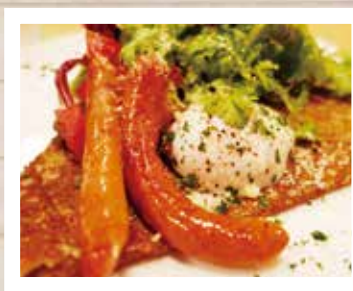

ガレットはフランス北西部の郷土料理、円く薄いものを意味する

レット食べました。)

午後は鹿屋市役所にて僕と同じ今年度から地域おこし協力隊になった方々と楽しく、かつ真剣な話をして、横の繋がりを作ることができました。今後は他市とも協力して何かできたらいいなと思います。



5月17日、市のグリーンツーリズム協議会の総

会に出席し、嬉しい事に皆様の前で僕の今までの自己紹介をさせていただく時間を作って頂いたので、パワーポイントのライドショーという



みなさん温かい目で
見守ってくれました

形で発表させていただきました。人生で初めての事だったので「わっぜ」緊張しました。



みんなの笑顔が印象的でした

5月28日、傘酔夜市というお祭りに地域おこし協力隊として出店し、僕の地元山梨の甲州ワインを販売しました！評判も良く、僕の事も含めてたくさんの方に知っていただけて嬉しかったです！同時に市の出会いサポート事業も多数の方に登録して頂きありがとうございました！

5月23日～29日はMBC放送さんでいちき串木野市を特集して頂き傘酔夜市の宣伝も兼ねてテレビやラジオに出演しました。



来月の広報では6月12日に東京の有楽町で行われた「九州・沖縄合同移住フェア」に参加した様子を雰囲気わかる写真を多めで紹介したいと思います！

そして、なんと！いちき串木野市地域おこし協力隊に新メンバー加入か！？！？

乞うご期待です。

facebook



いちき串木野市
地域おこし協力隊

facebook



いちき串木野市HP

Instagram



@ickkskn2016

歯を失う病気・歯周病

～全身の健康はまず健口から～

1. 健口と全身の健康

- ・私たちの身体は食べたものからできています。
何を食べるかは身体の運命を決める大切なことであり、食べ物を食べるためには健康なお口(健口)が必要です。
- ◆美味しく・楽しく・正しく健やかな食品を食べて、よりよく暮らし、よりよく生きることを目指しましょう!



2. 歯を失う原因のトップは歯周病

- ・歯周病の原因となる歯垢(プラーク)は白色または黄白色のネバネバとした細菌の塊です。
- ◆毎日歯磨きで細かい部分まで除去しないと歯肉炎・歯周病を引き起こします。

3. 静かなる病気『歯周病』

- ・歯周病は『静かなる病気』と呼ばれ、気づかないうちに進行します。
重症になるまで痛みなどの自覚症状がほとんどない為、成人の80%以上がかかっている病気といわれていますが、自分が歯周病であると知っている人は意外に少ないようです。
気づいたときには手遅れ・・・ということがないように
- ◆歯科医院で定期検診(3～6か月に一度)を受け、日頃から食事(よく噛まない)、歯磨き(よく磨けていない)、喫煙などの生活習慣を見直しましょう。



4. 歯周病とからだの病気

- ◆歯周病は単なるお口の病気ではありません!
- ・血管を通じて歯周病菌が全身を巡り、糖尿病や心筋梗塞など全身にも悪影響を及ぼす恐ろしい病気です。
- ・自然と治ることはありません。予防と治療をできるだけ早期に始める必要があります。

* 歯周疾患検診のお知らせ *

40、50、60、70歳の節目年齢(H29.4.1時点)の方を対象に歯周疾患検診を実施しております。
対象の方には6月初旬に文書でご案内してあります。この機会にぜひご利用ください。

地域安全ニュース

みんなで作ろう 安全安心のまち

まちづくり防災課(☎33-5631)

—— 「毎月11日は、地域安全推進の日」 ——

鍵かけていますか。鍵かけは防犯の第一歩

窓

- 窓の鍵を必ずかける。
- 補助錠をつける。
- 防犯ガラスにする。
- 面格子をつける。
- 2階でも鍵のかけ忘れは厳禁。
- 雨戸やシャッターをつける。

補助錠

住まいの防犯対策万全ですか。
住宅侵入は、鍵をかけ忘れたドアや窓ガラスから

家の周り

- 2階に登る足場になる物を置かない。
- 塀・ベランダなどは見通しを妨げないものにする。
- 防犯砂利を敷く。

玄関

- ワンドア・ツーロックにする。
- 家を出る際は、短い時間でも必ず鍵をかけるようにする。
- センサーライトを設置する。

センサーライト

●鍵の保管に気をつけましょう。
無用心に合鍵を玄関周りに隠したりしていませんか？素人には分からなくてもプロの泥棒にはお見通しですよ。

車上ねらいに注意、バッグ等を車内に置くのは危険！

車内の暑さから窓を開けたままにしがちです。車から離れるときは

- ・車は金庫ではないので、現金・通帳・キャッシュカード・免許証、カバンなど貴重品は車内に放置しない。
- ・お金が入ってなくてもバッグ等は放置しない。
- ・車を離れるときは窓を完全に閉め、エンジンキーを抜き施錠する。
- ・自宅でも必ず施錠しましょう。窓を割られ、修理費用も多額ですよ。



うそ電話詐欺を防げ！

身内や弁護士などに成りすまし、様々な手口でお金をだまし取る「うそ電話詐欺」の被害を防ぐため、いちき串木野警察署は5月11日、市民生委員児童委員協議会(民児協)に「うそ電話詐欺防犯アドバイザー」を委嘱しました。

民児協は、通常の見守り活動をしながらうそ電話詐欺の被害防止にも警察と連携して取り組んでいくこととなります。



【問合せ】 いちき串木野地区防犯協会(いちき串木野警察署内) ☎32-9710

お知らせ版

「緊急地震速報」の訓練放送を実施します

まちづくり防災課(☎33-5631)

市では、地震・津波や武力攻撃などの災害時に、全国瞬時警報システム(Jアラート)により送られてくる国からの緊急情報を、防災行政無線で皆様へお伝えするようにしています。

次の日程で「緊急地震速報」の訓練放送を行います。皆様のご理解とご協力をお願いします。

●実施日時 6月23日(木) 10:15頃

●防災行政無線の放送内容

～防災行政無線チャイム～

「こちらは、防災いちき串木野市役所です。」

「ただ今から訓練放送を行います。」

※～緊急地震速報チャイム～

「緊急地震速報。大地震(おおじしん)です。大地震(おおじしん)です。これは訓練放送です。」

※3回繰り返されます。

「これで訓練放送を終わります。」

～防災行政無線チャイム～

緊急地震速報は、大揺れより先に到達する初期微動を観測し、震度5以上の揺れになる可能性のある地震と予測した場合、震度4以上の揺れが想定される地域に発表される気象庁のシステムです。

空振りもありますが、実際に地震が起こると大変な被害を引き起こす可能性があります。緊急地震速報が発表されたら、必ず命を守る行動を取ってください。

緊急地震速報を見聞きしたときに、あわてずに自分の身を守れるか、訓練で確かめましょう!

※学校や病院、福祉施設、事業所等に設置してある戸別受信機で、音量を“切”にしてある場合でも、最大音量で放送が入ります。

※今回の訓練放送は、防災行政無線を用いての訓練放送です。テレビやラジオ等で訓練放送は流れません。

認知症地域支援推進員 嘱託職員募集

地域包括支援センター(☎21-5172)

- 募集数 1名
- 勤務時間 8:30～17:15
- 勤務地 地域包括支援センター
- 勤務内容
 - ・市の認知症施策の企画・運営・地域における認知症の方や家族への相談支援
 - ・認知症に関わる医療機関や関係機関との調整
 - ・詳しくは問い合わせるか厚生労働省のホームページをご覧ください
- 応募資格
 - ・普通自動車運転免許
 - ・認知症に関する医療・介護の専門的知識や経験があり、次の要件のいずれかを満たす方
 - ①保健師、看護師、作業療法士、歯科衛生士、精神保健福祉士、社会福祉士、介護福祉士のいずれかの資格を持っている方
 - ②認知症に係る介護、または医療における専門知識及び経験を有する者として市が認める方
- 賃金 月額200,000円
- 勤務開始日 8月1日(月)
- 選考方法 面接 7月22日(金)
- 申込・問合せ 7月15日(金)までに履歴書・資格証(写)を添えて地域包括支援センターへ

ジェネリック医薬品(後発医薬品)を利用しましょう! ～薬代が安くなります～

健康増進課(☎33-5613)

ジェネリック医薬品は、新薬と同様の効能・効果がある、厚生労働省が認可し、製造・販売された、新薬より安価な医薬品です。

ジェネリック医薬品を使えば、自己負担額が安くなり、保険財政の健全化も図れます。

ジェネリック医薬品を希望する場合は、医師または薬局の薬剤師に相談し、「ジェネリックをお願いします。」と申し出てください。

※処方箋の「変更不可」の欄に、医師の署名がなければ変更できません。

※市では「ジェネリック医薬品をお願いします。」と印字された、保険証入れケースを無料で配布しています。

立地企業の従業員募集

政策課(☎33-5628)

本市と立地協定を締結した(有)俣木鉄工所が新規設備運転開始に伴う従業員を募集します。

- 企業名 (有)俣木鉄工所(八房3125-1)
- 業務内容 金属加工の大型機械操作
- 募集数
 - ①旋盤工・フライス盤工の機械操作…5名
 - ②溶接工・溶接ロボット操作……………3名
- 勤務形態 8:00～17:00
- 応募期限 7月29日(金)
- 応募・問合せ ハローワーク伊集院 ☎099-273-3161

みんなで予防しよう！ 腸管出血性大腸菌(O-157等)による食中毒

申木野健康増進センター(☎33-3450)

夏季に向かい食中毒における感染者の増加が予測されます。感染防止に努めましょう。

【腸管出血性大腸菌の症状】

○症状…水様性下痢、激しい腹痛、血便、嘔吐、発熱等

○弱点…熱に弱く市販の消毒剤で容易に死滅

【感染症を予防するには】

①手洗いを十分行う

帰宅時、調理前、食事前、用便後等には薬用せっけんで手洗いをしましょう

②食品の取扱いは清潔に

- ・食材はよく洗います
- ・腸管出血性大腸菌は、75℃、1分間の加熱(食品の中心温度)で死滅します
- ・調理器具や食器類は熱湯などで十分消毒します
- ・調理した食品は早めに食べます

③定期的に井戸水や受水槽の検査をする

④二次感染予防策の徹底

ヒトからヒトへの二次感染予防策に努め、消毒をするなどして衛生管理にも注意を払います

腹痛や水様性下痢などがある場合は、自己診断、自己治療はしないで、医師の診察を受けましょう。

また、乳幼児や高齢者等のいる家庭では特に注意し、二次感染予防対策を徹底しましょう。

親子でハンセン病療養所を訪ねてみませんか

申木野健康増進センター(☎33-3450)

鹿児島県では、親子でハンセン病療養所の訪問を希望する方を募集しています。参加は無料です。詳細はお問い合わせください。

訪問箇所	星塚敬愛園 (鹿屋市)	奄美和光園 (奄美市)
実施日	8月4日(木)	8月25日(木)
募集人数	先着130名 (小・中学生、高校生とその保護者等40組程度)	先着30名 (小・中学生、高校生とその保護者等10組程度)
申込締切	7月15日(金)	7月29日(金)

※親子での参加を優先します。現地集合、解散も可能です。また、昼食は各自でご準備ください。

●申込・問合せ 県庁健康増進課ハンセン病対策窓口
☎099-286-2720

食べて学ぶ～糖尿病予防教室を開催

申木野健康増進センター(☎33-3450)

糖尿病予防の基本は毎日の食事にあります。糖尿病が少し気になる早めの時期から食事について学んでみませんか。

●日時 7月13日(水) 9:30～13:00

●場所 申木野健康増進センター

●内容 管理栄養士による講話
昼食バイキング

●対象者 健診等の血液検査でHbA1cの値が5.6%以上6.5%未満で服薬していない方またはそのご家族

●参加費 無料

●定員 先着20名

●申込締切 7月5日(火)

※いつも使用しているご飯茶わんと筆記用具を持参してください。

放課後等デイサービスの利用について

福祉課(☎33-5618)

発達に心配のある子どもや障がいを持つ子どもを対象に放課後や長期休暇(夏休み等)に、生活能力の向上のために必要な訓練、社会との交流その他必要な支援を行ないます。

●利用できる方

就学している児童・生徒(小学生～高校生)で専門的支援が必要と認められた方

●放課後等デイサービス事業所

事業所	てんがらん	てのんかん
所在地	上名5050-13	上名5050-13
連絡先	33-0246	33-0246
定員	10名	5名(主に重度のお子さん)
提供時間	月～金:15:00～18:00 土 曜:9:00～17:00 学校休業日・長期休暇 :9:00～16:30 休 み:日曜、祝祭日	月～金:15:00～18:00 土 曜:9:00～17:00 学校休業日・長期休暇 :9:00～16:30 休 み:日曜、祝祭日
事業所	てんとうむし	きつずスペースi
所在地	栄町19	生福9881-10
連絡先	090-1360-4698	29-5230
定員	12名	10名
提供時間	月～金:15:00～17:45 土 曜:9:00～17:00 学校休業日・長期休暇 :9:00～17:45 休 み:日曜、祝祭日	月～金:13:00～18:00 土曜・学校休業日・長期休暇 :8:30～17:30 休 み:日曜、祝祭日

●問合せ 福祉課 子育て支援係

子育て講座の開催

福祉課(☎33-5618)

- 日時 7月4日(月)9:45～12:00
- 場所 串木野健康増進センター 2階和室
- 対象者 未就園児の保護者
子育て講座に関心のある方
- 講師 コンディショニングサロン
リアライズ 川添 まり子氏
- 内容 「子どもの体と心を育む子育て～体づくりの根っこは0歳から～」(講義と実技)
- 参加料 無料
- 持ってくるもの 筆記用具・飲み物
- 託児 あり 要予約・飲み物持参
- 申込・問合せ 7月1日(金)までに
さわやか子育て支援センター
☎33-0192(太陽福祉会 太陽保育園内)

戦没者遺児の慰霊友好親善事業参加者募集

福祉課(☎33-5618)

派遣地域	実施時期	申込締切	費用
西部ニューギニア	9/8～9/17	7/8	100,000円
マリアナ諸島	9/23～9/29	7/25	
トラック・パラオ諸島	10/1～10/8	8/1	
東部ニューギニア(1次)	10/12～10/19	8/12	
ボルネオ・マレー半島	10/24～11/2	8/24	
フィリピン(1次)	11/4～11/11	9/5	
ソロモン諸島	11/19～11/26	9/20	
ミャンマー(1次)	11/28～12/7	9/28	
台湾・バシー海峡	2/1～2/7	12/1	
東部ニューギニア(2次)	2/4～2/11	12/5	
ミャンマー(2次)	2/14～2/23	12/14	
フィリピン(2次)	3/1～3/8	1/10	
中国	3/21～3/29	1/23	
西部ニューギニア	1/19～1/28	11/21	
ビスマーク諸島	2/4～2/11	12/5	
マーシャル・ギルバート諸島	3/11～3/19	11/11	

- 参加資格 戦没者遺児
- 申込み (一財)鹿児島県遺族連合会
☎099-812-8292
- 問合せ (一財)日本遺族会事務局
☎03-3261-5521

国民年金保険料免除・猶予の申請受付開始

市民課(☎33-5612)・市来庁舎市民課(☎21-5114)

経済的な理由等で国民年金保険料を納めることが困難な場合(注)は、申請により保険料の納付が免除・猶予になる「保険料免除制度」や「50歳未満納付猶予制度」があります。

保険料の免除や猶予を受けず、未納の状態にしていると、万一、障害や死亡といった不慮の事態が発生したとき、障害基礎年金・遺族基礎年金が受けられない場合があります。

(注)本人・配偶者・世帯主それぞれの前年所得が一定額以下のとき、失業したときなど

●免除・猶予申請は7月1日から受付開始

平成28年度(平成28年7月から翌年6月まで)の免除等の申請受付が7月1日から始まります。

申請を希望する方は、川内年金事務所または市役所で手続きをしてください。

納付が困難だからといってそのままにせず、必ず申請手続きを行ってください。

平成26年4月から、申請月から2年間さかのぼって免除申請ができるようになりました。

なお、免除・猶予を受けていた保険料は10年以内であれば追納できます。

●申請・問合せ 市民課

川内年金事務所国民年金課
☎22-5276

☆むし歯0おめでとう☆
(5歳児歯科検診結果)

串木野健康増進センター(☎33-3450)
5月20日の5歳児歯科検診において、むし歯がなかったお子さんをご紹介します。

うえの 上野	ももか 桃叶ちゃん	はまだ 濱田	あやな 絢菜ちゃん
おきの 沖野	みつき 光希ちゃん	ふくだ 福田	あいる 愛琉ちゃん
かこい 梶	るな 琉菜ちゃん	まちだ 町田	ゆいな 結菜ちゃん
たかはし 高橋	あやね 綺柝ちゃん	もり 森	ことは 琴芭ちゃん
はっとり 服部	れんげ 蓮華ちゃん	もりぞの 森蘭	さくらちゃん

市では、乳幼児のむし歯予防に地域全体で取り組んでいます。皆さんも、5歳児歯科検診でむし歯0を目指しましょう！
☆かかりつけの歯科医院をつくって、家族みんなで歯の健康づくりに取り組みましょう。

市営住宅入居者募集

都市計画課(☎21-5154)

住宅名	建設年度 募集戸数	構造・設備	単身入居
日ノ出住宅 (アクアホール 近く)	平成10年度 1戸	耐火4階建(4階)・ 3DK・水洗トイレ	不可
	平成12年度 1戸	耐火4階建(1階)・ 3DK・水洗トイレ	不可
	平成14年度 1戸	耐火4階建(1階)・ 3DK・水洗トイレ	不可
文京町団地 (串木野高校近く)	平成5年度 1戸	耐火4階建(4階)・ 3DK・水洗トイレ	不可
ウッドタウン (脳神経外科近く)	平成19年度 1戸	木造2階建・ 3LDK・水洗トイレ	不可

- **家賃** 入居世帯の所得に応じて設定されます
- **入居基準**(主なもの。詳しくは問い合わせ)
 - ・持ち家がなく、住宅に困っていること
 - ・世帯の月額所得が158,000円以下であること
 - ・同居する家族がいること
 - ・市税、水道料金などの滞納がないこと
 - ・原則として公営住宅に入居していないこと
 - ・入居者と同居者が暴力団員ではないこと
- ※駐車場は1世帯につき1台(ウッドタウンは2台まで)
- **入居時必要なもの**
 - ・敷金(家賃の3か月分)
 - ・駐車場保証金(2,490円/1台)
 - ・連帯保証人(2人)
- **申込期限** 7月1日(金)
- ※公募住宅は年数も経過しており壁等に傷みや汚れがあります。
- **抽選日**
 - ・文京団地、ウッドタウン
7月11日(月)10:00 串木野庁舎2階会議室
 - ・日ノ出団地
7月11日(月)14:00 市来庁舎2階研修室
- **入居予定日** 7月25日(月)
- **申込・問合せ**
 - ・都市計画課 住宅管理係
 - ・土木課 土木総合窓口係(串木野庁舎)

鹿児島県弁護士会の『巡回無料法律相談会』

総務課(☎33-5626)

- **日時** 7月13日(水) 13:00~16:00
- **相談会場** 市役所市来庁舎
- **相談内容** 日常生活での悩み事やトラブルなど身近な事から何でも構いません。
- **申込方法** 鹿児島県弁護士会に電話で予約してください。
- **申込・問合せ** 鹿児島県弁護士会 ☎099-226-3765
受付時間 9:00~12:00、13:00~17:00

節電でポイントを貯めよう 九州エコライフポイント事業参加者募集

生活環境課(☎33-5614)

現在、県では、家庭で電気の使用量を減らしたり、CO²排出量を減らす環境活動に参加したりすると、商品やサービスと交換できるポイント券がもらえる「九州版炭素マイレージ制度(九州エコライフポイント)」事業を実施しています。

- **募集世帯** 九州内で6,950世帯
- **募集期限** 7月4日(月)まで
- **節電活動期間** 7月~9月

電力会社から送付される検針票の7月分~9月分の3か月間と前年同月の使用量と比較し、削減率に応じポイント券が与えられます。

- **申込方法** 生活環境課に申込用紙があります。もしくは、県ホームページまたは「九州エコライフポイント」ホームページからも申し込みができます。
- **問合せ** 生活環境課
鹿児島県地球温暖化対策課
☎099-286-2586

県防災航空隊との合同救助訓練

消防本部(☎32-0119)

県防災航空隊の防災ヘリコプターと本市消防隊が合同救助訓練を実施します。

当日は、訓練場所付近への立入制限や一部道路の交通規制を実施しますので、市民の皆様のご理解とご協力をお願いします。

また、防災ヘリコプターが上空を旋回しますが、災害等とお間違いのないようお願いします。

- **日時** 6月28日(火) 13:30~17:00
- **場所** 長崎鼻公園先防波堤(小瀬町)

第6回 いちき串木野市消防団消防操法大会

消防本部(☎32-0119)

市民の安心・安全を守るため、日夜頑張っている消防団員が、日ごろ訓練した消防ポンプ操法の技術を披露する大会が開催されます。

みなさんの多数のご参観、ご声援をお願いします。

- **日時** 7月10日(日)
8:00~12:30(雨天決行)
- **場所** 西薩町：日置北部公設地方卸売市場
駐車場
- **駐車場** 西薩町：シーフードバザール公園
駐車場(会場西側公園駐車場)

市民農業塾第8期塾生募集

農政課(☎33-5635)

将来就農を目指す方を対象に市民農業塾を開講します。

- 対象者 市内に在住または勤務し、将来本市で就農を希望する70歳までの方
- 募集数 6名以内
- 講習期間 8月25日から概ね1年間(毎週木曜日)
- 内容 講義と実習で、季節野菜の基本的な栽培と管理の技術を習得
- 受講料 無料(本、種苗代など実費負担あり)
- 場所 市役所と市内実習農地(畑)
- 申込先 農政課
- 申込期限 7月29日(金)

甲種防火管理新規講習会

消防本部(☎32-0119)

消防法で定められた事業所などにおける防火管理者の資格取得のための講習会を開催します。

- 日時 8月30日(火)31日(水)の2日間
両日とも10:00~16:00
- 会場 いちきアクアホール多目的室
- 受付期間 6月27日(月)~7月26日(火)
- 受講定員 50名
- 受講料 4,000円(テキスト代含む)
- 申込・受付 消防本部予防課予防係
※実施要領についてもお問い合わせください

観光セミナー参加者募集

観光交流課(☎33-5640)

観光商品の企画・催行や観光客をお迎えする「おもてなし」の向上を目指し、観光セミナーを開催します。

- 日時 第1回 6月28日(火)
19:00~21:00
第2回 7月26日(火)※予定
第3回 8月30日(火)※予定
(※以後、月1回程度全8回開催予定)
- 場所 いちき串木野市総合観光案内所
- 講師 猿渡 弘治 氏
・花笑み工房(地域交流プロデュース)
・(株)JTBコミュニケーションズ九州 地域交流事業部シニアアドバイザー
※九州域内の観光交流を基軸とした地域づくり、地域活性化等に携わる。また、鹿児島県、大分県において人材育成、観光ガイド研修等も多数実施。
- 対象 市内居住または勤務し、観光に興味のある方、または地域活性化に意欲のある方。※基本的に全日程参加できる方。
- 募集定員 40名(定員になり次第締切)
- 受講料 無料
- 申込期限 6月26日(日)までに電話またはFAXで申し込んでください。
- 申込・問合せ NPO 法人鹿児島いちき串木野観光物産センター(いちき串木野市総合観光案内所)
☎32-5256 FAX29-3320

平成28年度自衛官等募集案内

市民課(☎33-5612)

募集種目		応募資格(※1)	受付期間	試験期日
自衛官候補生	男子	18歳以上27歳未満	随時	9月17日以降(受付時に説明)
	女子			9月23日
一般曹候補生		高卒(見込含)21歳未満	8月1日~9月8日	1次 9月17日 2次 10月6日~12日
航空学生				1次 9月22日 2次 10月15日~20日 3次 11月~12月
防衛医科大学校	医学科	高卒(見込含)21歳未満	9月5日~9月30日	1次 10月29日・30日 2次 12月14日~16日
	看護学科			1次 10月15日 2次 11月26日・27日
防衛大学校生	一般(前期日程)	高卒(見込含)21歳未満	9月5日~9月30日	1次 11月5日・6日 2次 12月6日~10日
	一般(後期日程)			1次 平成29年2月18日 2次 平成29年3月10日
			平成29年1月21日~27日	

(※1)年齢は平成29年4月1日現在です。

【自衛隊募集説明会】〈日時〉7月10日(日)9:30~12:00

〈場所〉川内文化ホール

※詳しくは、自衛隊鹿児島地方協力本部 薩摩川内出張所(☎22-2401)または市民課へお問い合わせください。



第20回「海の日」B&G クリーンフェスティバル 及びマリンスポーツ大会開催

市民スポーツ課(☎21-5129)

- 日 時 8月25日(木) 9:00~12:00
- 場 所 いちき串木野市 B&G 海洋センター
(体育館及び艇庫)
- 対象者 小学生1年生以上
※体験試乗もできます
(小中学生は保護者の同意が必要)
- 参加料 無料
- 申込期限 7月15日(金)
- 問合せ いちき串木野市 B&G 海洋センター
指定管理者(株)日本水泳振興会
☎32-8994

水泳教室受講生募集

市民スポーツ課(☎21-5129)

- 日 時 7月20日(水)~8月10日(水)
18:30~20:00
(全10回 毎週月・水・金曜日開催)
- 場 所 串木野西中学校プール
- 対象者 小学校4年生~一般男女
(小学生は保護者の送迎が必要)
- 定 員 30名(定員になり次第締切)
- 保険料 小中学生 800円
一般 1,850円
- 申込期間 6月20日(月)9:00~7月5日(火)
- 申込方法 所定の申込用紙に必要事項を記入し、
保険料を添えて市民スポーツ課(市来
庁舎)または総務課(串木野庁舎)へ申
し込んでください。
※申込用紙も上記2箇所にあります。
※小中学生は申込用紙に保護者の承
諾印が必要です。

弓道教室の開催

市民スポーツ課(☎21-5129)

串木野弓道場(シルバー人材センター隣り)

- 日 時 7月5日(火)20:00~22:00
毎週火曜日 20回コース
- 対象者 中学生以上の男女(市内居住者)
- 申 込 橋口 ☎36-4614

市来弓道場(市来体育館近く)

- 日 時 7月7日(木)20:00~22:00
毎週木曜日 10回コース
- 対象者 18歳以上の一般男女(市内居住者)
- 申 込 福岩 ☎32-2478
※いずれも費用は無料で、弓道具も貸与します。
※上記以外の日程についても相談を受けます。

第46回串木野さのさ祭り

観光交流課(☎33-5640)

- 開催日 7月16日(土)・17日(日)
- 場 所 串木野地域中心商店街にて
- 内 容
 - 前夜祭 7月16日(土)15:00~21:00(予定)
 - ・平成28年度いちき串木野 PR レディーの発表
 - ・夜店(かき氷、ヨーヨー釣り、焼鳥、フリーマ
ケット、ゲームなど)
 - ・ステージショー(真夏のダンス王決定戦など)
 - ・焼酎の振舞
 - 本祭 7月17日(日)(時間と内容は予定)
 - ・14:30~17:30 アトラクション
マーチング行進、一輪車演技、吹奏楽演奏、太
鼓演奏、抽選会など
 - ・18:00~20:00 市中流し踊り
約2,000人の踊り手が市中を踊り歩きます。
※踊りは、「さのさ」「はんや」と、昨年市制施行10
周年を機に市民音頭になった「いちき串木野元
気でいこう」が今回から加わります。

さのさ祭り市中流し踊り練習会

観光交流課(☎33-5640)

串木野さのさ踊りを練習して、7月17日(日)に開催される串木野さのさ祭り市中流し踊りに参加して盛り上
がらみましょう。

踊りは、「さのさ」「はんや」と、今回から市民音頭「いちき串木野元気でいこう」です。

練習日程

日 時	場 所	練習内容
7月5日(火)	いちきアクアホール	さのさ・はんや・いちき串木野元気でいこう
7月6日(水)		
7月7日(木)		
7月8日(金)		
7月11日(月)	串木野庁舎 玄関前駐車場	いちき串木野元気でいこう
7月12日(火)		
	いちきアクアホール	

B&Gチャレンジレスキュー2016参加チーム募集

市民スポーツ課(☎21-5129)

- 日時 7月10日(日)8:30～
- 場所 市民プール(市来庁舎隣)
- 内容
 - ・ライフジャケット背泳ぎレース(25m)
 - ・ペットボトルでの的当て
 - ・ノータッチボール
 - ・浮き輪でGO
- ※すべてタイムレースで行い、総合タイムで順位を決定する。
- 参加資格 小学3年生から6年生
(保護者の承諾が必要)
- 募集 12チーム(1チーム4人)
(定員になり次第締切)
- 参加料 無料
- 申込期限 6月26日(日)
- 申込方法 申込書を下記へ提出してください。
- 問合せ いちき串木野市 B&G 海洋センター
指定管理者(株)日本水泳振興会
☎32-8994

海の日親子サーフィン体験教室参加者募集

市民スポーツ課(☎21-5129)

- 日時 7月18日(月・祝)8:30～10:00
- 場所 照島海岸(旧シャワー棟前)
- 参加費 無料
- 募集人員 親子10組(先着順)
- 申込締切 7月12日(火)
- 申込・問合せ 市サーフィン協会事務局
水産商工課 大里 ☎33-5638
政策課 馬籠 ☎33-5672

一日としょかん体験募集

市立図書館(☎33-5655)

本の貸出・返却、本の整理、展示など、図書館員の一日体験をしてみたい小学生を募集します。

(串木野本館)

- 日時 7月29日(金)、8月17日(水)
14:00～15:30
- 定員 各5名(定員になり次第締切)
- 申込 7月2日(土)から図書館本館で受付
※電話での申込不可

(市来分館)

- 日時 7月30日(土)10:00～11:30
- 定員 5名(定員になり次第締切)
- 申込 7月2日(土)から市来分館で受付
※電話での申込不可

移動図書館車「ゆめはこぶくん」開放 Day

市立図書館(☎33-5655)

夏休みに2日間図書館前で移動図書館車「ゆめはこぶくん」を開放します。「ゆめはこぶくん」に乗っている本を見たり借りたりしませんか。

(第1回)

- 日時 7月23日(土) 10:30～12:00
- 場所 いちきアクアホール駐車場

(第2回)

- 日時 8月6日(土) 13:30～16:30
- 場所 図書館本館入口

7月の移動図書館車巡回日程

市立図書館(☎33-5655)

移動図書館車が市内を巡回します。お気軽にご利用ください。

コース	巡回日	コース	巡回日
1コース	5日(火)	9コース	14日(木) 生冠中休み
2コース	6日(水)	10コース	19日(火)
3コース	7日(木)	11コース	20日(水)
4コース	8日(金)	12コース	休み
5コース	12日(火)	13コース	休み
6コース	13日(水)	14コース	休み
7コース	15日(金)	15コース	28日(木) 川上小休み
8コース	18日(月・祝) 西中休み		

※詳しくは、市立図書館へお尋ねください。

※1、2、3、7、8、9、15コースについては、前日に防災無線で放送します。

調べる学習おたすけ講座

市立図書館(☎33-5655)

夏休みの自由研究など、調べたり、まとめたりする調べ学習の仕方を全2回に分けて学ぶ講座を開催します。

●日時・内容

第1回 テーマの決め方・調べ方①
7月27日(水)14:00～16:00

第2回 調べ方②・まとめ方
8月10日(水)14:00～16:00

●場所 串木野中央公民館 第1・2会議室

●対象 小学4年生～6年生
※2回とも参加できる方

●定員 5名(定員になり次第締切)

●申込 7月2日(土)から図書館本館で受付

働く女性の家自主グループ活動の参加者募集

働く女性の家(☎32-7130)

働く女性の家では、定期講座から自立して活動を行っているたくさんのグループがあります。健康のため、技術向上のため、趣味を楽しみたい、仲間作りに、あなたも参加してみませんか。

自主グループ一覧(グループ名は省略します)

活動内容	曜日	時間	活動内容	曜日	時間
書道	第2・4土曜日	13:30～15:30	ヨガ	毎週火曜日	10:00～11:00
	第4木曜日	10:00～11:30		毎週火曜日	19:30～20:30
古布 パッチワーク	第2・4金曜日	9:30～11:30		第1・2・3水曜日	14:00～15:00
	第2・4金曜日	13:00～15:00		毎週木曜日	19:30～20:30
	第2・4木曜日	9:30～11:30		第1・2・3土曜日	10:00～11:00
パッチワーク	第2・4木曜日	13:00～15:00	ピラティス	毎週金曜日	14:30～15:30
		第1・3金曜日	9:30～11:30	フラメンコ	第1・3土曜日
和裁	第1・3木曜日	9:30～11:30	フラダンス	第1・3木曜日	19:30～20:30
	第1・3火曜日	13:30～15:30		第2・4土曜日	10:00～11:30
手描き友禅	第1・3水曜日	13:30～15:30	ダンスエクササイズ	毎週金曜日	20:00～21:00
手作りバッグ	第3土曜日	9:30～15:00	日本舞踊	第1・3木曜日	14:00～15:30
華道	第1・3水曜日	17:30～18:30	社交ダンス	毎週水曜日	19:00～20:30
	第4水曜日	9:30～10:30	エアロビクス	第1・2・3木曜日	10:00～11:30
押し花	第2水曜日	9:30～11:30		第2・4木曜日	19:30～21:00
絵手紙	第1土曜日	9:30～11:30	健康体操	第4木曜日	10:00～11:30
エコクラフト	第1・3金曜日	9:30～11:30	保存食料理	月1回	—
洋裁	第2・4火曜日	13:30～15:30	薬膳料理	第3木曜日	9:30～12:00
茶花と茶道	第2木曜日	10:00～11:30	お菓子作り	月1回	13:30～15:30
産後シェイプアップ & ベビーマッサージ	毎週水曜日	10:30～12:30	自彊術	毎週火曜日	14:00～15:30
			ストレッチ& リズム体操	毎週金曜日	9:30～11:00

- 場 所 働く女性の家
- 受 講 料 グループ毎に異なります。詳細は働く女性の家へお問い合わせください。
- 申 込 受 付 随時募集しています。火曜～土曜 9:00～17:00(月曜日は休館)
※見学もできます。事前にご予約ください。



社交ダンス



和裁



産後シェイプアップ&ベビーマッサージ



自彊術



薬膳料理



ピラティス

生涯学習講座(短期講座)受講生募集

社会教育課(☎21-5128)

講座名	HANAZAKKA (はなざっか)	すっきり快適! かんたん!収納術
募集対象	小学生親子 10組	一般成人 20名 (小・中学生親子での参加も可)
講座内容	ドライフラワーやブリザーブドフラワーなどを組み合わせ、お部屋に飾れる花雑貨を作ります。	機能的な空間と生活のゆとりを生み出す簡単な収納術を学びます。モノの価値を考えるきっかけに。
会場	市来地域公民館	中央公民館
開催日	7月30日(土) 10:00~12:00	

- 受講料 無料(材料費等は実費負担)
- 申込締切日 7月5日(火)
- 申込

- ・社会教育課、中央公民館、いちきアクアホールにある申込書に記入し、備え付けのポストに投函。
- ・ファックス可。氏名・住所・電話番号・年齢・申込講座名を記入(FAX36-5044)
- ・申込者が少ない場合は開講しないことがあります。
- ・定員を超えた場合は、初めての方を優先し、それ以外は抽選となります。申込結果は全員に通知します。

7月の心配ごと相談

社会福祉協議会(☎32-3183)

相談はいつでも無料です。お気軽にご相談ください。秘密は厳守されます。

相談場所 及び 相談時間	相談種別	相談日					相談員
		1日 金	8日 金	15日 金	22日 金	29日 金	
串木野高齢者 福祉センター 9:00~ 12:00	生活・福祉 児童相談	○	○	○	○	○	心配ごと 相談員
	年金・保険 交通事故相談	○	—	○	○	—	社会保険 労務士
	財産・登記相談	○	—	○	○	—	司法書士 行政書士
	税金・経営相談	—	○	—	—	—	税理士
	※法律相談	—	○	—	—	—	弁護士
市来高齢者 福祉センター 10:00~ 12:00	生活・福祉相談	5日	12日	19日	—	—	心配ごと 相談員
		火	火	火	—	—	
		○	○	○	—	—	

※『法律相談』を希望される方は社会福祉協議会に予約してください。(定員7名)

その他の相談は、当日会場で受け付けます。

- 問合せ 社会福祉協議会

6月の市税納期

税務課(☎33-5682)

市県民税	第1期	6月30日
国民健康保険税	第2期	
介護保険料	第2期	
後期高齢者医療保険料	第2期	

納期限内の納付にご協力ください。

今月の口座振替日は、6月27日です。口座振替の方は、預金残高の確認をお願いします。

なお、口座振替の手続きは、お近くの金融機関に納付書・通帳・届出印を持参のうえ、お手続きください。

良い社会 支えるわたしも 納税者

(平成27年度「税に関する標語入賞作品」より)

お く や み (5月届出分)

故人	年齢	住所または 公 民 館	喪主または届出人
有馬 大作	66	平佐原	有馬 京子
猪之鼻 洋子	78	猪之鼻	猪之鼻 勉
南竹 ハルエ	98	西浜町	南竹 力
河野 静子	94	栄町	齋藤 知津子
井手迫 静江	97	福 菌	井手迫 正昭
古 菌 幸雄	80	春日町	古 菌 育雄
久木野 フミ	95	久木野	久木野 元信
永 山 謙二	54	八 房	永 山 フミ子
濱 田 チエ子	86	新 潟	濱 田 俊一
志戸岡 タミ	100	袴 田	志戸岡 正己
石川 和子	79	浜ヶ城	石川 ひとみ
内 倉 理恵	31	河 内	内 倉 良夫
鹿 丸 哲夫	95	袴 田	鹿 丸 ヨシエ
田 畑 多代子	61	御倉町	田 畑 直貴
若 松 正 喬	90	祇園町	若 松 敏子
尾 畑 ヨシ	101	曙 町	東 郷 美智子
寺 田 政一	87	新生町	寺 田 多恵子
春 田 レイ子	94	野 元	春 田 靖次
江 口 道子	91	高見町	江 口 法久
上 新 力 生	77	新 潟	上 新 芳子
丸 山 晃	68	浜 中	丸 山 輝美

(届出人が同意された方を掲載してあります)

かわいいたち

4月届出分



こみな
梶 心海ちゃん
(野中橋)
家族皆で待ってたよ♡
いっぱい遊ぼうね!!
父: 尚三さん・母: 友香さん



ゆう
中田 優翔くん
(恵比須町)
心が優しく強い子に
育って下さい♡
父: 涼太さん・母: 礼子さん



まい
脇田 尊ちゃん
(汐見町)
元気にすくすく
大きくなってね!
父: 信也さん・母: 智子さん



りと
前田 璃永くん
(酔之尾)
りとに出会えて幸せ♡
るあ兄と仲良くね♡
父: 直樹さん・母: 亜里紗さん



うらら
大崎 麗ちゃん
(日ノ出)
お兄ちゃんと仲良く
すくすく成長してね♡
父: 幸平さん・母: 悠莉菜さん



あみ
中城 杏海ちゃん
(平ノ木場)
お姉ちゃんと仲よく
元気に育ってね。
父: 翔誠さん・母: 佳奈さん



はるいち
藤田 悠吉くん
(籬)
生まれてきてくれて
ありがとう
父: 大作さん・母: 沙苗さん



こうせい
道岡 晃誠くん
(中ノ平後)
生まれてきてくれて
ありがとう!
父: 浩樹さん・母: 静子さん



あさと
鹿島 旭人くん
(緑町)
旭人、生まれてきてくれて
ありがとう。
父: 啓さん・母: 衣美子さん



えいた
石神 瑛大くん
(栄町)
健康にすくすく
大きく育ってね。
父: 大士さん・母: 華英さん



そうき
勘場 蒼樹くん
(本浜町)
早く一緒に野球しようね。
パパより
父: 夏樹さん・母: 礼名さん



ふうこ
勝田 楓子ちゃん
(長崎町)
元気な串木野っ子になってね
父: 成史さん・母: 千夏さん



あいり
和田 愛陽ちゃん
(塩屋町)
お兄ちゃんと仲良くね♡
父: 隆之さん・母: 裕美さん

届出人が同意された方を掲載してあります。
また住所欄は公民館、または住所での掲載となります。



今月のカバー 八房川

市の真ん中を流れる八房川。合併前は市来町と串木野市の境界でした。今では南九州西回り自動車道の八房大橋が両地域を結びます。川で分かれていた両地域が一つになった象徴のような景色だなど、撮影中ふと思いました。