

それは、破壊か創造か。

RED 赤き心 HEART

薩摩藩英国留学生記念館 令和3年度特別企画展

五代友厚展

2022 2.5^{SAT} → 6.27^{MON}

経済、産業、教育。明治という激動の時代に、
新しい日本の姿を探し求めた男・五代友厚49年の足跡をたどる
ドキュメンタリー映像&パネル展示。



薩摩藩英国留学生記念館
SATSUMA STUDENTS MUSEUM

鹿児島県いちき串木野市羽島4930番地 TEL 0996-35-1865 <http://www.ssmuseum.jp>

[開館時間] 10:00～17:00 [休館日] 火曜日(火曜日が祝日の場合は翌日) 川内駅・串木野駅から無料送迎バス運行[要予約]

[観覧料] 大人(高校生以上)300円 小人(小・中学生)200円 ※団体割引(20名以上)、障がい者手帳を保有するお客様は一律50円引き



兄弟で選出された留学生

●薩摩藩英国留学生記念館ホームページ



●町田 棟 (まちだ むなき)

町田久成の次弟で、薩英戦争時には「西瓜売り決死隊」の一員として参加します。薩摩藩開成所では蘭学を専修し、17歳で英国留学の一員に選抜されます。出航時は町田申四郎、英国留学時の変名は塩田権之丞。留学専攻科目は海軍機械でした。ロンドン大学にて修学し、慶応2年の夏に帰国します。明治3年10月、島津久光から声がかかり小松帯刀の養子になりますが、明治5年9月小松帯刀の長男清直に家督を譲り、その後は宮崎に居住しました。



●財部 実行 (たからべ さねゆき)

町田久成の末弟で、薩摩藩開成所では蘭学を専修し、14歳で英国留学の一員に選抜されます。出航時は町田清蔵、英国留学時の変名は清水兼次郎。留学専攻科目は造船でした。ロンドン大学にて修学し、慶応2年春、フランスに渡り、普墺戦争を観戦し、8月に帰国。帰国後は異人館で通訳を務め、海軍兵学校に入学するも2年後退学、財部家の養子になると、その後は宮崎に居住しました。大正11年、留学当時のことを講演して語った「財部実行回顧談」は当時の興味深いエピソードが収められた貴重な史料として知られています。



記念館スタッフ 鴨川 敏哉

★★★ みんなでつくろう 安全安心の街 ★★★

地域安全ニュース

～毎月11日は「地域安全推進の日」～

新年明けましておめでとうございます

平素より、地域安全活動にご理解・ご協力を賜り、深く感謝申し上げます。本年も、警察署、防犯ボランティア、関係機関のご協力をいただきながら「犯罪のない、安全で安心なまちづくり」に取り組んで参ります。皆様には、できる時に、できることから防犯活動に心掛けるなど、ご理解・ご協力をお願いいたします。

いちき串木野地区防犯協会長 中屋謙治 いちき串木野警察署長 田淵孝徳

～うそ電話詐欺被害防止キャンペーンを展開！～

12月15日、年金支給日に合わせて、警察署やボランティアの皆さんが一緒になり、市内金融機関の店舗前でチラシやグッズを配りながら、うそ電話被害への注意を呼びかけるキャンペーンを実施しました。

本市でも、市役所や警察を名乗るうそ電話詐欺事案が発生しています。年末年始の慌ただしさに乗じた還付金詐欺や架空請求等の電話やメールに、なお一層の注意を呼びかけました。



令和4年1月号
まちづくり防災課
(☎ 33-5631)

〇問合せ いちき串木野地区防犯協会(いちき串木野警察署内) ☎32-9710



かごしま国体・かごしま大会

特別国民体育大会

特別全国障害者スポーツ大会

あと **625** 日 あと **646** 日

(1月20日現在)

絶対に
勝ちたい戦いが、
いちき串木野市で
ある
チェスト!
キバレ! 市実行委員会だより
vol.3

シティセールス課 (☎33-5642)

🌸 レブナイズ公式戦にて燃ゆる感動かごしま国体・大会 PR を行いました

12月25日・26日の2日間、燃ゆる感動かごしま国体開催650日前イベントとして、鹿児島のプロバスケットボールチーム「鹿児島レブナイズ」の試合が、総合体育館で開催されました。

当日は車いすバスケットボール選手による始球式や日本3B体操協会の方による3B体操の競技紹介が行われました。

また2日間とも大会マスコットキャラクター「ぐりぶーファミリー」のぐりぶー・さくら・かごぶーの3人が応援にかけつけ、一緒に会場を盛り上げました。



問合せ

燃ゆる感動かごしま国体・かごしま大会いちき串木野市実行委員会事務局(シティセールス課スポーツ交流係内)
☎33-5642 FAX 32-3124 メール c-sport@city.ichikikushikino.lg.jp
HP <http://www.city.ichikikushikino.lg.jp/kokutai/index.html>



エネルギー豆知識 教えて! 再生可能エネルギー (その1) 太陽光発電編

仕組み

太陽光を、太陽電池を板のように並べたソーラーパネルで受けることで発電します。

太陽電池は、電気的な性質が異なる2種類の半導体を貼り合わせて作られ、それぞれの半導体が導線で結ばれています。

太陽光が当たると、導線を伝わって電子が移動します。この電子の流れを利用して電気を取り出すのが太陽光発電の仕組みです。

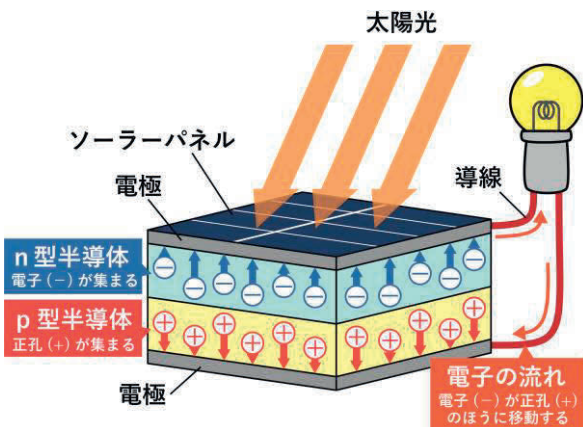

特徴

メリット

- ・発電する時に二酸化炭素を排出しないクリーンなエネルギーです。
- ・無限のエネルギーであり、なくなる心配がありません。

デメリット

- ・夜間は発電できず、雨や曇りなど天候によって発電量が左右されやすいです。
- ・大量に導入して、より多くの電気を使うためには蓄電池等の設置が必要となります。
- ・火力・原子力と同量の電気を発電する場合には広大な面積が必要です。

いちき串木野市では

工場や住宅で太陽光発電が利用されています。



(西薩中核工業団地上空写真)

問合せ(委託事業者)
カーボンフリーネットワーク(株) ☎022-281-9320



本ひより



～みつけよう。私だけの一冊～

一般図書
【本館】



『ビートルズ』

北中正和 / 著
新潮社

流行音楽は忘れ去られるのが常。なぜ彼らだけは例外なのか。解散半世紀でも、時代、世代を越えて支持され続けるビートルズ。音楽評論の第一人者が、彼ら自身と楽曲の地理的、歴史的ルーツを探りながら、その秘密に迫る。

児童図書
【本館】



『チリとチリリ よるのおはなし』

どいかや / 著
アリス館

ある日の夕暮れ、チリとチリリが自転車ですでかけると、森の入り口にくろねこのドリンクスタンドがありました。くろねこがつくってくれたおつきみドリンクを飲むと……。シリーズ8作目は、満月の夜に起こった不思議な物語です。

一般図書
【分館】



『むき出し』

兼近大樹 / 著
文藝春秋

小さい頃から、殴って、殴られるのが普通だった。誰も本当のことを教えてくれなかった。なぜ自分だけが、こんな目にあうんだろう…上京して芸人となった石山の前に現れる、過去の全て。
お笑いコンビ「EXIT」の兼近大樹による初小説。

児童図書
【分館】



『あかいてぶくろ』

林木林 / 文
岡田千晶 / 絵
小峰書店

いつもいっしょにちびちゃんの手を温めていた一組の赤い手袋。ある日、ちびちゃんは森で右手袋を落としてしまいます。通りかかったキツネが手袋を見つけて枝にかけておきますが、風で飛ばされてしまっ



◆ 2月のおはなし会 本館

12日、26日(土) 15:00~(30分程)
ひよこ絵本 6日(日) 11:00~(20~30分程)
(乳幼児向けおはなし会)

市来分館

5日、19日(土) 11:00~(30分程)

◆ 出張図書館のおしらせ

図書館が市来ふれあい温泉センターへ3日間出張します!

2/11(金) 13:00~18:30
2/12(土) 11:00~16:30
2/13(日) 11:00~16:30

センター内での閲覧、
市内在住の方は貸出
も可能です!

◆ 2/21は消防訓練に伴い閉館となります。

市立図書館

【開館時間】

火曜日~金曜日 9:00~19:00
土・日・第三日曜日の翌月曜日 9:00~17:00
串木野本館 ☎33-3755 / 市来分館 ☎24-8112

◆ 2月の移動図書館車巡回日程

巡回日	ステーション	到着時間
1日 (火)	旧平江公民館東	13:50
	浜町市場通り会無料駐車場	14:20
	浜ヶ城(旧南商店隣)	14:50
	塩田団地	15:30
3日 (木)	ウッドタウン	13:35
	八久保公園(麓)	14:10
	酔之尾東団地	14:40
4日 (金)	ひばりが丘団地	14:10
9日 (水)	中組集落センター	13:50
	迫公民館	14:20
	川南交流センター	14:50
24日 (木)	県営橋ノ口住宅	13:30
	県営市来住宅	14:00
	市来駅前	14:30



お知らせ版

令和4年度会計年度任用職員募集

4月1日採用の会計年度任用職員を募集します。
募集に関する情報は、順次、市ホームページでお知らせします。

主な募集職種(一部抜粋)	募集人数
電話交換手(障害手帳あり)	1名
パークゴルフ施設事務職員	2名
パークゴルフ施設作業員	2名
国体事務局員(一般事務職員)	2名
保健師もしくは管理栄養士(特定保健指導)	1名
管理栄養士(育休代替)	1名
レセプト点検員	1名
就労支援員(一般事務職員)	1名
学校主事	3名
消費生活相談員	1名

- **任用期間** 1会計年度の範囲で設定(採用から1月は条件付採用期間)
- **勤務場所** 串木野庁舎または市来庁舎など
- **報酬及び勤務時間** 職種により異なる
- **通勤費用** 一定の要件を満たす場合に支給(勤務日数に応じて支給)
- **期末手当** 一定の要件を満たす場合に支給(最大1.35月/年)
- **休暇等** 年次有給休暇等
- **各種保険** 勤務形態に応じて、社会保険・雇用保険に加入
- **申込** 履歴書を総務課へ提出してください。
- **申込期限** 2月10日(木)※郵送必着
- **問合せ** 総務課 ☎33-5625

鹿児島国際大学による商業研究報告会の開催

串木野地区の商店街について、鹿児島国際大学の学生が、現地調査やアンケート調査など2年にわたり研究した成果を報告します。

- **日時** 2月5日(土) 14:00~16:00
 - **場所** いちき串木野商工会議所2階会議室
 - **内容** ・消費者アンケート調査の結果
・串木野地区商店街活性化に向けた提言
 - **定員** 15名(申込み順)
 - **申込・問合せ** 水産商工課 ☎33-5638
- ※新型コロナウイルスの感染状況により、中止となる場合があります。

みんなを笑顔に！プレミアム付商品券 購入及び利用はお早めに！

「みんなを笑顔に！プレミアム付商品券」の購入・利用期限が迫っています。

購入引換券をお持ちで購入を希望する場合はお早めに手続きのうえ、ご利用ください。

※未使用の商品券は、払い戻しができませんのでご注意ください。

- **購入・利用期限** 1月31日(月)
- **販売場所** いちき串木野商工会議所(月～金曜日)
市来商工会(水曜日)
- **販売時間** 10:00~16:00
- **問合せ** いちき串木野商工会議所 ☎32-2049
市来商工会 ☎36-2145

原子力防災訓練を行います

川内原子力発電所での事故を想定し、県や周辺市町(9市町)が共同して原子力防災訓練を実施します。

訓練では、緊急通信、避難所設置、避難訓練等を行います。

また、当日は、防災行政無線、携帯電話のエリアメール・防災情報メール、広報車等を利用した広報訓練も行います。携帯電話に直接情報が配信されますので、十分ご注意ください。皆様のご理解、ご協力をお願いします。

- **日時** 2月11日(金・祝) 7:00~18:00
- **主な訓練内容**
 - ・屋内退避訓練
 - ・放射線防護施設運営訓練
 - ・広域避難訓練(バス等)
 - ・避難退域時検査及び除染訓練
 - ・災害対策本部設置、運営等訓練
 - ・防災行政無線や広報車、エリアメールなどを使っての広報訓練等
- **問合せ** まちづくり防災課 ☎33-5631

特定地域づくり事業協同組合制度説明会

繁忙期の人手不足など、従業員確保に課題のある事業者を対象に、制度説明会を実施します。制度の詳細は、総務省のホームページをご確認ください。

- **日時** 2月8日(火) 10:00~12:00
- **場所** 防災センター2階会議室
- **対象** 市内で事業を営んでいる方で、従業員確保に課題のある事業者
- **参加料** 無料
- **申込期限** 2月3日(木)
- **申込・問合せ** 企画政策課 ☎33-5628

特定地域づくり事業協同組合

検索

糖尿病予防教室を開催

糖尿病予防の基本は毎日の食事にあります。糖尿病が少し気になる早めの時期から食事について学んでみませんか。

- 日時 2月9日(水) 9:30~12:00
- 場所 串木野健康増進センター
- 内容 管理栄養士による講話
- 対象者 健診等の血液検査でHbA1cの値が5.6%以上6.5%未満で服薬していない方、またはそのご家族

●参加費 無料

●定員 先着10名

●申込期限 2月2日(水)

※筆記用具を持参してください。

※新型コロナウイルスの感染状況により、教室を中止する場合があります。

●問合せ 串木野健康増進センター ☎33-3450

食料品支援のお知らせと食料品寄付の募集

日常的に困りごとを抱えた方々を対象に食料品支援を実施します。あわせて市民の皆様からの食料品の寄付を募集します。

●食料品支援

- ・支援日時 2月14日(月)、15日(火) 9:00~17:00

※日時の都合が悪い場合は、相談に応じます。

- ・配付食料品(予定) 米、カップ麺、缶詰等
- ・対象者 様々な事情でお困りの方(先着80名)
- ・場所 串木野高齢者福祉センター
- ・申込方法 食材準備の都合上、2月7日(月)までに社会福祉協議会に電話で申し込みください。
- ・配付方法 社会福祉協議会窓口で直接配付します。ただし、お体の不自由な方等の場合は医療福祉等の関係者の方々が代理で受け取り可能ですので申し込みの際にお伝えください。

※配付する食料品の一部は皆様からいただいた共同募金から購入しております。

●食料品寄付の募集

- ・募集する食料品 上記の配付食料品等(予定)の食料品で常温保存ができ、賞味期限が2月20日以降の食料品。ただし、保存方法等や量によっては受け取れない場合があります。
- ・募集期日 2月7日(月)までに社会福祉協議会に持参ください。
- 問合せ 社会福祉協議会 ☎32-3183

里親募集説明会の開催

子どもが明るく健やかに成長していくためには、温かい家庭が大切です。

県では、子どもの養育に理解と熱意、そして豊かな愛情をお持ちの方で里親となっていたただける方を募集しています。

里親制度とは？

親の事故や病気等さまざまな事情により自分の家庭で暮らすことのできない子どもを家族の一員として迎え入れ、児童福祉法に基づいて里親に養育をお願いする制度です。

●日時 2月4日(金) 14:00~16:00

●場所 串木野庁舎 地下大会議室

●内容 紹介ビデオ上映(10分)

概要説明(40分)

個別相談(希望者のみ)(60分)

●問合せ 県中央児童相談所 地域支援指導課

☎099-264-3003

確定申告は正しくお早めに

各種税目の申告期間は、次のとおりです。

税務署では、咳・発熱等の症状がある方の来署の見送り、マスクの着用などの感染予防対策へのご協力をお願いしています。

なお、令和3年分の申告相談会場では、新型コロナウイルス感染拡大防止の観点から、混雑を回避するため、後日の来場をお願いする場合があります。

確定申告書は、国税庁ホームページ「確定申告等作成コーナー」からご自宅のパソコン、スマートフォン等により作成し、e-Taxによる送信または印刷して郵送等により提出ができますので、是非ご利用ください。詳しくは、国税庁ホームページ(<https://www.nta.go.jp/>)をご覧ください。

※確定申告書等にはマイナンバーの記載が必要となっています。申告相談会場で申告する際は、提示または写しの添付が必要ですので、マイナンバーカードを必ずご持参ください。

e-Taxでの申告の場合は、提示または写しの添付は不要です。

●申告期間

- ・令和3年分所得税及び復興特別所得税確定申告 2月16日(水)~3月15日(火)
- ・令和3年分消費税及び地方消費税確定申告 3月31日(木)まで
- ・令和3年分贈与税申告 2月1日(火)~3月15日(火)

●受付時間 9:00~16:00 ※土日祝日を除く

●問合せ 伊集院税務署

☎099-273-2541(自動音声案内)

所得税・市県民税の出張申告所を開設

受付日時		場 所
2月3日 (木)	9:00~11:30 13:00~16:00	市来庁舎3階会議室
2月4日 (金)	9:00~11:30 13:00~16:00	羽島交流センター
	14:00~15:30	土川交流センター
2月7日 (月)	9:00~12:00	冠岳交流センター
		旭交流センター
2月8日 (火)	9:00~14:00	生福交流センター
		荒川交流センター
2月9日 (水)	9:00~11:30 13:00~16:00	川北交流センター
2月10日 (木)	9:00~11:30 13:00~16:00	川南交流センター
2月14日 (月)	9:00~11:30 13:00~16:00	活性化センター (旧川上地域館)
		湊交流センター (旧森林組合)

※当日は大変混雑します。新型コロナウイルス感染症対策のため、できる限り少人数で、マスクを着用し、体調の悪い場合は、来場をご遠慮ください。

※円滑に申告が進むよう、必要な領収書や帳簿は事前に整理してきてください。医療費の領収書を持参する方は、必ず「医療を受けた人」・「病院・薬局」ごとに整理し、それぞれ1年間(1月~12月)に支払った金額を集計してきてください。

また、支払った医療費に対して、健康保険の高額療養費や生命保険金等で補てんされた金額があった場合も、必ず金額を控えてきてください。

●問合せ 税務課 ☎33-5616

第57回市内バドミントン大会 開催中止

2月20日(日)に予定していましたが、第57回市内バドミントン大会は、新型コロナウイルス感染症拡大防止のため中止します。

●問合せ
バドミントン協会事務局 伊藤 ☎33-5633

年金所得者の確定申告書作成相談会

年金所得者を対象に、確定申告書作成相談会を開催します。

●対象者

収入が公的年金のみで確定申告が必要な方

※税務署の受付印(日付印)が必要な方は、直接、税務署で申告してください。

※公的年金のほかに営業所得や農業所得、不動産所得などがある方は、出張申告会場の開設日や2月16日から始まる通常の申告期間中に申告してください。

受付日時		対象地区	場 所
1月31日 (月)	9:00~ 11:30	本浦、照島 中央、野平 旭、荒川	串木野庁舎 地下会議室
2月1日 (火)		冠岳、生福 上名、大原 羽島、土川	
2月2日 (水)	13:00~ 16:00	市来地域全域	市来庁舎 3階会議室

※当日は混雑が予想されます。なるべく対象地区の日にご来場ください。

新型コロナウイルス感染症対策のため、できる限り少人数で、マスクを着用し、体調の悪い場合は、来場をご遠慮ください。

●問合せ 税務課 ☎33-5616

春一番に対する海難防止強調運動

串木野海上保安部では、2月4日(立春)から3月21日(春分の日)の間、「春一番に対する海難防止強調運動」を実施します。この時期特有の南風(はえんかぜ)に気を付け、事故の未然防止に努めましょう。

●事故防止のポイント

- ①春一番等の急激に発達した低気圧に関する情報の早期把握
- ②安全な避難場所の確認
- ③早めの避難、万全な保船対策

●問合せ 串木野海上保安部 ☎32-2362

書き損じハガキ・未投函ハガキを集めています！

ご自宅や職場で書き損じたハガキを集めています。集まったハガキを郵便局で切手に変え、交換した切手分を「赤い羽根共同募金」へ寄付します。市民の皆様方のご協力をよろしく申し上げます。

●回収箱設置場所

- ・市役所(串木野庁舎玄関・市来庁舎玄関)
- ・串木野高齢者福祉センター玄関(新生町)

●回収するハガキ

未投函であれば書き損じでも未使用分でも構いません。今年以外の「年賀ハガキ」や「かもメール」など、また額面が63円以外でも構いません。プライバシーは厳守しますが、気になる方は、書き損じたハガキの氏名部分等を黒マジック等で塗りつぶして回収箱に入れてください。

●回収期間 3月末日まで

●問合せ 社会福祉協議会 ☎32-3183

地雷撤去のため書き損じハガキを集めています

カンボジアの地雷被害を無くすため、書き損じハガキ等を集めて換金し、地雷撤去団体へ寄付しています。

ハガキ2～3枚で1㎡の地雷撤去費用になります。

●対象品 書き損じ・未使用ハガキ、未使用切手、未使用テレフォンカード、QUOカード等

●期限 3月31日必着

●送付先 〒814-0002

福岡県福岡市早良区西新1-7-10-702

☎092-833-7575

(一財)カンボジア地雷撤去キャンペーン宛

特設人権相談所の開設

家族間の問題、財産・相続等の問題、差別、いじめなどの問題でお困りの方は、気軽にご相談ください。

相談は無料で、秘密は厳守されます。

●日時 2月3日(木) 10:00～15:00

●場所 中央公民館

●相談員 市人権擁護委員

福永礼子・臼井京子

大平良徳・井手迫なみ子

●問合せ 鹿児島地方法務局川内支局 ☎22-2300

入札参加資格審査申請

市の建設工事や物品調達などの入札に参加を希望する方は、受付期間内に申請書及び関係書類を提出してください。

資格要件・提出書類等の詳細は、財政課にある申請書で確認するか、市ホームページをご覧ください。申請書様式もダウンロードできます。

●申請区分

◆建設工事等(令和4・5年度分受付)

・対象となる入札

建設工事、測量、建設コンサルタント業務、地質調査業務及び補償コンサルタント業務等

・入札参加資格有効期間

令和4年8月1日～令和6年7月31日

◆物品調達等(令和4年度分追加受付)

・対象となる入札

物品の調達、役務等

・入札参加資格有効期間

令和4年4月1日～令和5年3月31日

※令和3・4年度分の入札参加資格申請を提出している方は、有効期間が2年間(R3.4.1～R5.3.31)なので、今回は提出する必要はありません。

●受付期間 2月4日(金)～3月4日(金)

※消印有効

9:00～16:30

(12:00～13:00を除く)

●提出方法 財政課に持参または郵送(FAX不可)

●提出・問合せ 財政課 ☎33-5629

九州電力送配電からのお願い

積雪による倒木や強風などにより電線が切断されることがあります。切れた電線は触ると感電するおそれがあるため、発見しても、決して近づいたり触ったりしないでください。

万が一、切れた電線を発見した場合は、九州電力送配電の川内配電事業所までご連絡ください。

●問合せ 九州電力送配電(株) 川内配電事業所

☎0120-986-966

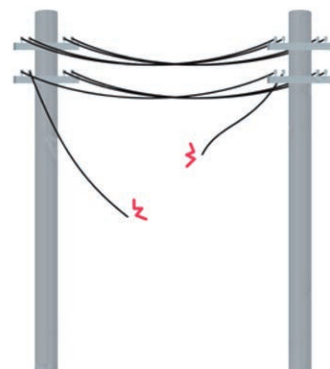

過疎法に係る固定資産税の課税免除

「過疎地域の持続的発展の支援に関する特別措置法」及び「いちき串木野市過疎地域産業開発促進条例」に基づき、設備を構築する家屋及び償却資産並びに当該家屋の敷地である土地に対して課する固定資産税を新たに課する年度から3年間に限り固定資産税を免除します。

工場等の着工前までに、いちき串木野市過疎地域産業開発促進条例による課税免除適用設備として指定を受ける必要があります。

- 対象業種 製造業、情報サービス業等、農林水産物等販売業、旅館業
- 対象地域 市内全域
- 取得価額等の要件

事業者の規模(資本金)		1,000万円以下	1,000万円超 ～ 5,000万円以下	5,000万円超 ～ 1億円以下	1億円超
対象設備		機械・装置、建物・付属設備に係る 新增設、改修含む		新增設のみ	
取得 価額	製造業	500万円以上		1,000万円以上	2,000万円以上
	旅館業				
	農林水産物等販売業	500万円以上			
	情報サービス業等				

※詳細はお問い合わせください。

- 問合せ 水産商工課 ☎33-5638

見守り 新鮮情報

事例1

母親に何度もしつこく海産物購入の**勧誘電話**があり、**断って**いた。最近では電話を取らなくなったが、昨日その事業者からのカニの**不在通知**が**入っていた**。受け取り拒否をしようか。(当事者：80歳代 女性)

注文していないなら
支払い不要!



事例2

実家に行ったところ、母親宛てに**注文していない**健康食品が**届いて**おり、定期購入と書いてある紙と**払込用紙**が**同封**されていた。どうしたらよいか。(当事者：90歳代 女性)

一方的に送りつけられた 商品の代金は支払い不要!

ひとこと助言



すぐに
処分
できるよ

- 特定商取引法が改正され、注文や契約をしていないにもかかわらず、一方的に送りつけられた商品は、直ちに処分することができます。
- 一方的に商品を送りつけられても、お金を支払う必要はありません。商品を開封・処分しても支払いは不要です。
- 贈答品などの可能性もあります。まずは家族などに心当たりがないか確認しましょう。また、注文したことを忘れていないか思い返してみましょう。
- お金を支払ってしまっても取り戻せる場合があります。すぐにお住まいの自治体の**いちき串木野市消費生活センター**等にご相談ください(消費者ホットライン188)。

☆むし歯0おめでとう☆ (5歳児歯科検診結果)

12月の5歳児歯科検診において、むし歯がなかったお子さんをご紹介します。

池田 新さん	東田 紅桃さん
石橋 颯華さん	中尾 烈さん
上中 葉月さん	西中間 麗彩さん
内村 陽茉莉さん	桃園 想友花さん
大久保 紬さん	山口 史功さん
川畑 柚晴さん	横井 橙香さん
木ノ下 萱央さん	米丸 伊織さん

市では、乳幼児のむし歯予防に地域全体で取り組んでいます。皆さんも、5歳児歯科検診でむし歯0を目指しましょう！
☆かかりつけの歯科医院をつくって、家族みんなで歯の健康づくりに取り組みましょう。

●問合せ 串木野健康増進センター ☎33-3450

1月の市税納期

市県民税 固定資産税	第4期 第4期	1月31日
---------------	------------	-------

納期限内の納付にご協力ください。
今月の口座振替日は、1月25日です。口座振替の方は、預金残高の確認をお願いします。

なお、串木野庁舎税務課、市来庁舎市民課窓口で、金融機関(鹿児島銀行、ゆうちょ銀行、南日本銀行、鹿児島相互信用金庫)のキャッシュカードがあれば口座振替の申込手続きが簡単にできるページー口座振替受付ができますのでご利用ください。

また、その他の口座振替の手続きは、お近くの金融機関に納付書・通帳・届出印を持参のうえ、お手続きください。

買い物をするたび 私も立派な 納税者

(令和3年度「税に関する標語入賞作品」より)

●問合せ 税務課 ☎33-5615

2月の心配ごと相談

相談はいつさい無料です。お気軽にご相談ください。秘密は厳守されます。相談する方はマスクの着用をお願いします。

相談場所 及び 相談時間	相談種別	相談日				相談員
		4日	10日	18日	25日	
串木野高齢者 福祉センター ☎32-3183 9:00～12:00	生活・福祉 児童相談	○	○	○	○	心配ごと 相談員
	年金・保険 交通事故相談	○	—	○	○	社会保険 労務士
	財産・ 登記相談	○	—	○	○	司法書士 行政書士
	税金・ 経営相談	—	○	—	—	税理士
	※法律相談	—	○	—	—	弁護士
市来高齢者 福祉センター ☎36-4558 10:00～12:00	生活・福祉相談	1日	8日	15日	—	心配ごと 相談員
		火曜日			—	
		○	○	○	—	

※『法律相談』を希望する方は社会福祉協議会に予約してください。(定員6名)
その他の相談は、当日会場で受け付けます。

●問合せ 社会福祉協議会 ☎32-3183

人口の動き

	令和3年12月末	前月比
総人口	26,800人	-26人
男	12,581人	0人
女	14,219人	-26人
世帯数	13,091世帯	-18世帯

お く や み (12月届出分)

故人	年齢	住所または 公 民 館	喪主または届出人
有村 一男	82	萩元	有村 サダ子
内門 勝義	79	酔之尾	内門 雅代
池田 育子	94	芹ヶ野	池田 武久
勝田 トミ子	94	上名	勝田 輝和
道岡 ヒロ子	75	川上	道岡 みつ子
川口 ミト	97	光瀬	羽根田 絹代
長崎 久美子	83	小瀬	長崎 和久
新村 照	91	中組	新村 利武
矢松 フクエ	94	浜西	矢松 功二
小原 セツ子	76	麓	小原 智宏
久見瀬 幸子	91	住吉町	太田 真理子
山下 義雄	91	金山下	山下 フミエ
松崎 常生	88	中原	松崎 八重子
中島 健一	73	野元	中島 則子
西 トミ子	86	下石野	西 太吉
大里 綾子	98	塩屋町	大里 裕幸
川口 イツ子	92	本浦東	中村 福代

(届出人が同意された方を掲載してあります)

かわいい 天使たち

届出人が同意した方を
掲載しております。
また住所欄は公民館、
または住所で掲載しています。

12月届出分



服部 ^{みなと}湊斗ちゃん (島平上)
お兄ちゃんたちに負けずに元気に育ってね
父：竜弥さん・母：楓莉さん



大山 ^{そら}湊楽ちゃん (駅前)
かわいい王子♡いっぱい笑って元気に育ってね!
父：明浩さん・母：幸子さん



柴田 ^{ゆうな}結名ちゃん ^{ゆいと}結百ちゃん (崎野)
二人にあえてうれしいよ。
お兄ちゃんと仲良くね。
父：雅己さん・母：奈緒さん



今月のカバー

令和4年成人式

久しぶりの再会を喜ぶ新成人の姿が多く、10年ほど前に成人式を経験した取材担当も懐かしい気持ちになりました。
今年はコロナが収束し“日常”が取り戻せたらと切に願います。
(成人式の写真は撮影時のみマスクを外していただいています。)



スマホで見られる広報紙
マチイロ

「広報いちき串木野」作成につき写真のご提供、取材等にご協力して下さったみなさん、本当にありがとうございました。