

まちの話題



来館者20万人達成 ～薩摩藩英国留学生記念館～



10月24日、薩摩藩英国留学生記念館の来館者20万人を達成しました。記念すべき20万人目のお客様は、南さつま市からお越しの西園民子さんでした。西園さんは、「いつもいちき串木野市のつけあげを購入していて、今回足を延ばして記念館を訪問して良かったです。また、郷土の歴史や先人の功績を学びいい機会になりました。また、来ます。」と感想を話しました。

西園さんには、市特産品詰合せ他、鹿児島・羽田往復ペア航空券(ソラシドエア)が贈呈されました。

串木野ライオンズクラブ奉仕活動



10月13日、串木野ライオンズクラブが串木野小学校、串木野中学校周辺のカーブミラー清掃の奉仕活動を行いました。

毎年、ライオンズ奉仕デーに合わせて、草刈りなどの奉仕活動を行っており、今年は子どもたちの登下校の安全のため、カーブミラーを磨きました。

串木野ライオンズクラブは、今後もこのような奉仕活動を行っていきます。



～観光シャトルバスでプチ旅行気分～ 「くるくる MOMIJI(もみじ)バス」が運行します

紅葉が見頃となった冠岳方面への観光シャトルバス(予約制)を11月20日(土)～12月5日(日)の土日祝限定で運行します。お楽しみ特典もありますので、市民の皆様もぜひご利用ください。

詳しくは11月5日号のおしらせ版、または市ホームページをご覧ください!

右の二次元コードもしくは『くるくるもみじ』で検索!



紅葉散策のお供にいかが? 「冠岳★薬膳弁当」期日限定で再登場!

紅葉スポットとして人気の冠岳へ訪れる観光客に、本市の食の魅力を発信しようと、生活研究グループ連絡協議会が昨年に引き続き「冠岳★薬膳弁当」を販売します。

薬膳料理家の梶英子さん監修のもと、レシピをリニューアル。地域の素材をふんだんに用いて一品一品丁寧に手作りで仕上げたお弁当に仙人みそ汁が付いてきます。

「くるくる MOMIJI(もみじ)バス」の利用者を対象に事前予約制で販売します。

徐福伝説と薬草の自生地として知られる冠岳で、心にも体にも優しい薬膳を味わってみませんか。



「冠岳★薬膳弁当」 ※要予約

○販売日 11月20日(土)・21日(日)・23日(祝火)
27日(土)・28日(日)

○受渡場所 冠嶽園前

○受渡時間 11:30～13:00

○販売金額 1個 1,300円(税込)

※仙人みそ汁付き

○申込 市総合観光案内所 ☎32-5256

※バスの予約と一緒に申し込みください。



社会福祉協議会「食の支援事業」



社会福祉協議会では、令和3年3月より事業者や地域住民から寄付された食品を生活にお困りの方(新型コロナウイルスの影響等を受けた生活困窮世帯等)に無償配付する「食の支援事業」を行っています。

本事業は、3月に開催予定だったイベントが中止になったことをきっかけに、余った食材を生活に苦しむ世帯に配ることを企画したことで始まりました。3月の開始以来、10月現在、計7回行われ、延べ655人(396世帯)へ食料が配付されました。

配付のための食料品は事業者や市民から寄付していただき

ており、(株)KNT西日本は、「社会福祉協議会の食の支援事業に賛同し、当社としても微力ながら協力したい」との思いで、エール不動産は、「コロナ禍で大変な思いをされている方も多いますが、少しでも地域のために貢献したい」と寄付を行っています。

社会福祉協議会の久木崎さんは、「お困りの方をこの事業で支援することを通して、民生委員や行政、医療介護の関係者との繋がりを深め、お困りの方々が相談するきっかけや関係者の関わりを深めることに繋がれば良いと思います」と話しています。

なお、食料品の寄付や配付については、広報紙でお知らせしています。詳しい内容は、社会福祉協議会(☎32-3183)へお問い合わせください。



生福地区黒にんにくの植え付け



10月10日、生福地区まちづくり協議会と生福地区子ども会が合同で、中井原の畑ににんにくの植え付けを行いました。

今年から子ども会も植え付けに加わり、初めて参加した児童・生徒も多くいました。生福地区の木場会長は、「子どもたちに畑の空気を吸ってほしい」と話していました。

来年6月ごろに収穫し、熟成したのちに、おいしい黒にんにくとして食べられるそうです。

国土交通大臣表彰を受賞



10月13日、れいめい羽島協議会が道路の美化活動で国土交通大臣表彰を受賞しました。これは、当協議会が長年行っている牧野医院前の緑地化などの道路清掃を評価されたものです。

当協議会の枇榔会長は、「今後の励みになった。また今後も継続していきたい」と受賞を喜びました。



まぐろ普及出前授業



10月6日、まぐろの普及・食育・後継者育成・遠洋まぐろ漁業のPRのため、串木野小学校5年生を対象にした出前授業が

開催されました。漁の様子のDVD視聴や解説、まぐろ釣りゲームを行いました。

授業を受けた生徒のなかには、まぐろ漁師になりたいという子や熱心に質問する子もいて、将来が楽しみになりました。



当日はまぐろを材料にした特別給食が市内の小中学校に振る舞われました。

市来町漁協 秋太郎のプレゼント



10月17日、市来町漁業協同組合から市来地域の高齢者施設へ、秋を告げる旬の秋太郎(バショウカジキ)のプレゼントがありました。これは、20年以上前から続けているものです。

秋太郎の大きさに入所者からは、驚きの声があがっていました。

シルバー人材センターによる奉仕作業



10月24日、シルバー人材センターの会員により、かもめ公園周辺のゴミ拾いなどの奉仕作業が行われました。

この活動は、「シルバー人材センター事業普及啓発促進月間」に合わせて、毎年、花火大会翌日の早朝に会場周辺の清掃を行っていましたが、今年は新型コロナウイルスの影響で花火大会が中止となったことから、かもめ公園周辺の奉仕作業を実施されました。

公園の美化に貢献していただき、ありがとうございました。

市体育協会表彰式



10月30日、防災センターにて、スポーツやレクリエーションの振興に寄与し、顕著な功労のあった方や、各種スポーツ大会で優秀な成績を収められた方や団体の表彰式が開催されました。

受賞された皆様、おめでとうございます。

○市体育協会表彰(敬称略)

体育功労賞	勝山美代 左近充トシ子 野元堀隆之 西上原俊郎 川口修 永井和義 富宿琢也 伊佐見信照 松田公治 須崎健二
優秀選手賞	原口倅歩 松戸海 楮山未来 濱田娃来 谷門優真 中屋穂乃茄 鍛冶屋夢悠 カリバカロライン 久保心優
優秀団体賞	鹿児島飛翔スポーツ少年団 串木野ドリームズスポーツ少年団 串木野黒潮スポーツ少年団 串木野FCスポーツ少年団 神村学園中等部男子サッカー部 神村学園中等部女子ソフトボール部 神村学園高等部女子サッカー部 神村学園高等部駅伝部 神村学園高等部男子サッカー部 神村学園高等部女子硬式野球部 神村学園高等部女子ソフトボール部

○鹿児島県スポーツ協会表彰

下青木一美

○日置地区体育協会表彰

長洋孝 有村美津子 井手迫なみ子



神村学園高等部女子サッカー部と中等部男子サッカー部の 全国大会優勝報告



10月15日、今夏、全国高等学校総合体育大会サッカー競技大会で優勝した神村学園高等部女子サッカー部と全国中学校体育大会第52回全国中学校サッカー大会で優勝した神村学園中等部男子サッカー部が市長へ優勝報告を行いました。

両サッカー部ともに、並み居る強豪を倒して、初の全国大会優勝ということで喜びも大きいようでしたが、訪問した選手たちは、早くも今後の大会へ向けて、「出れない選手や監督、保護者、関係者に感謝し、新たな歴史を作りたい」と決意を新たにしていました。

今後のさらなる活躍が期待されます。

串木野ドリームズ 小・中学部アベック優勝！



10月17、24、31日、多目的グラウンドで開催されたフレッシュリーグ九州硬式少年野球協会南部地区連盟第33回秋季大会において、串木野ドリームズ小学部・中学部が16年ぶりにアベック優勝を達成しました。選手たちは、一丸となってつかんだ優勝を喜んでいました。

小学部はかもめ公園、中学部は西薩公園グラウンドで練習をしていますので、体験練習を希望する方や入部を希望する方は、串木野ドリームズにお問い合わせください。

○問合せ 串木野ドリームズ 代表 須崎 ☎33-1592

第44回いちき串木野市 秋季親善グラウンド・ゴルフ大会



10月23日、第44回いちき串木野市秋季親善グラウンド・ゴルフ大会が開催され、熱戦が繰り広げられました。

- 団体の部 優勝 いちき七夕会
- 準優勝 串協冠嶽園
- 第3位 いちきコスモス
- 個人の部 優勝 榎木 蘭 隆(串協冠嶽園)
- 準優勝 川口 淳子(串協れいめい)
- 第3位 野村 光則(いちき七夕会)

全九州小学生バドミントン選手権大会 出場選手表敬訪問



10月14日、本市で活動する小学生バドミントンチーム鹿児島飛翔の選手が市長を表敬訪問しました。表敬訪問した選手は県大会を勝ち抜き、10月23日から24日にかけて開催の全九州小学生バドミントン選手権大会に出場しました。

出場選手の市来小学校6年生の松戸海さんは「優勝目指して頑張りたい」と意気込みを語っていました。

また、市来小学校6年生の原口倅歩さんは今回の九州大会を免除され、全国大会に出場します。

選手の活躍をお祈りします。

市内で頑張っている企業の特徴や取組み、若手社員の声などを毎月お伝えします。

企業の広場 Vol.20

いちき串木野市立ハローワーク
(☎26-1191)

株式会社 高浜蒲鉾



企業の概要

さつま揚げ、蒲鉾といった魚肉練り製品の製造販売をしております。本場串木野産のさつま揚げを県内40%、県外60%の割合で個人の消費者や百貨店、スーパー等の量販店向けに商品を出荷しています。2018年には新しいブランド『吉之助キッチン8種の彩りフレバーさつま揚げ』で県知事賞や農林水産大臣賞を受賞し、昔から続く伝統を守るだけでなく新しい感覚の製品作りにも取り組んでいます。



従業員数 33名

経営理念 昭和3年に「手作りのつけあげ店」高浜商店を開設したのが現社長高濱良太朗の曾祖父、吉之助。それ以来、当時の味を代々継承し、昔ながらの石臼製法にこだわり造りつづけています。

所在地 〒896-0072 薩摩山 13301-1

電話番号 32-7160

社員の企業アピール 今田 良太さん



社内にはバイタリティ溢れる先輩がたくさんいて、良い刺激を受けながら毎日仕事に取り組んでいます。社内の雰囲気も良く、職場の環境に自然と溶け込む事が出来ました。

私自身、入社して配属されたのが『製造部』でした。製造現場の仕事に取り組む中で、自分自身の人間としての土台作りや『食』に対する大事さ、作り手の想いを感じる事が出来ました。これからもその想いを乗せ、お客様に喜びを届ける仕事を精一杯頑張っていきたいです。

医療法人あおい歯科



企業の概要

「歯科医療を通し、街も人も元気にしたい☆」という夢を持ち、人が温かく、自然いっぱいのこの街に開業して11年経ちました。

おかげ様でたくさんのお逢いに支えられ、少しずつですが、お役に立てている幸せを実感しているところです。

これからもこのあおい歯科が！

スタッフの一人ひとりが！！皆様のパワースポットになれるよう『キバツガ』。

従業員数 9名

基本理念 ココロとカラダにやさしい歯医者さん

所在地 〒899-2101 湊町3丁目 117 番地

電話番号 36-5583

社員の企業アピール



「全身の健康にはお口が重要」「働けること、人のお役に立てることに感謝する」など。あおい歯科では、歯科の医療知識だけではなく、仲間と一緒に“人としての学び”があります。

患者様からはもちろんのこと、仲間同士でも「ありがとう」の言葉が自然とでる職場の雰囲気が、私たちは大好きです♡♡♡



地域おこし
協力隊からの

ワクワク便



原島佑果



お久しぶりです。原島です！この夏鹿児島の日差しとすっかり仲良しになりました♪
して、原島から黒島になりました♪

最近の活動として旧冠岳小学校では花壇にたくさんの野菜を植えてみたところ、動物や虫さん達に美味しく食べてもらえました。とは言いつつ自分たちも育てたものをせっかくなら食べてみたいので、地域の方々にご支援いただきながらネット柵を立ててみました。次は冬の野菜！芋や葉物に挑戦しているので今度こそ皆様にお裾分けできるように育てていきたいです。

現在、週に2日勤務している子育て支援センター「きらきら」では段々と子ども

たちが「先生！」と声をかけてくれるようになり、馴染んできた感じがして嬉しく思います。

8月末からInstagramを利用して子育てに関する情報発信を始めました。市内で子育てしているお父さんお母さんがより手軽に情報を手に入れることができればいいなという気持ちと、少しでも役に立てたらと思いつつ投稿しています！アプリを取得していなくてもウェブからも閲覧可能ですのでぜひ覗きにきてください♪



KODOMO_ICHIKIKUSHIKINO



おれんじヨーター

No.2

こんにちは！認知症地域支援推進員の逆瀬川です。
今回は、認知症支援のイメージカラーについて紹介します。

なぜイメージカラーはオレンジ？

“オレンジ”は認知症支援を象徴する色とされています。

この色の由来は、江戸時代に活躍した陶工「酒井田柿右衛門」が作り、世界に広まった“赤絵陶器”です。酒井田柿右衛門は、夕暮れの柿の深く豊かな柿色を、陶器の上に実現させたいと考え、失敗を繰り返しても諦めず、苦勞の末に再現し、海外へ輸出され高い評価を受けました。

このように認知症の取り組みも、日本から世界に広まってほしいという願いから“オレンジ”が採用されました。

本市も、認知症でも安心して暮らせるまちを目指して、このやさしいオレンジでいっぱいになるよう取り組んでいきます。



これは、認知症サポーターキャラバンのマスコット“ロバ隊長”です。県民週間や認知症キッズサポーター養成講座などで配布しています。



認知症の人にも愛がいっぱい
いちき串木野市
Ichikikushikinoshi



市内の医療・介護施設の方々、認知症の方と一緒に、9月の県民週間に向けて心を込めて作っていただきました！

相談窓口

地域包括支援センター
(串木野庁舎 2階)

いちき串木野市昭和通133-1

☎33-5644

“最近、物忘れが気になる”など、心配や不安があったら
まずは地域包括支援センターにお気軽にご相談ください。





女性に対する暴力をなくす運動

子どもみらい課(☎33-5618)



11月12日から25日の『女性に対する暴力をなくす運動』に合わせ、串木野庁舎・市来庁舎の玄関ロビーに、運動のシンボルであるパープルリボンを結ぶツリーを設置し、女性に対する暴力の根絶を訴えました。

市役所にお越しの際は、ぜひリボンを結んでください。

身体的暴力だけが暴力ではありません。精神的暴力(怒鳴る・無視する)等も暴力です。相手がどのような間柄でも決して許されません。DVで悩んでいる方は、ひとりで悩まず相談してください。

○問合せ

県男女共同参画センター

☎099-221-6630/6631(9:00~17:00 月曜日休館)

市長の主な動き(10月)

※市長の過去1か月の主な活動を掲載しています。

日にち	内容
8(金)	生福保育所民間移管協定調印式(市長室)
11(月)	防犯功労者表彰伝達式(市長室)
12(火)	九州市長会(市長室・web会議)
14(木)	・照島神社秋季大祭 ・県小学生バドミントン大会優勝報告・九州大会出場報告(市長室)
15(金)	神村学園中等部男子サッカー部・高等部女子サッカー部全国大会優勝報告(市長室)
17(日)	・硬式少年野球九州南部地区連盟秋季大会(多目的グラウンド) ・市来幼稚園運動会(市来小学校)
18(月)	かごしま連携中枢都市圏市長会議(鹿児島市)
19(火)	県小中一貫教育及びコミュニティ・スクールフォーラム in いちき串木野(市来庁舎)
21(木)	経済と暮らしを支える港づくり全国大会(東京都)
22(金)	・石油コンビナート総合防災訓練 ・県後期高齢者医療広域連合議会議員研修会(鹿児島市)
23(土)	秋季親善グラウンドゴルフ大会(多目的グラウンド)
25(月)	100歳到達者表敬訪問
27(水)	日置地区遺族会交流グラウンドゴルフ大会(日置市)
30(土)	・串木野高校文化祭 ・市体育協会表彰式(防災センター)
31(日)	市来小学校運動会

第6回「鹿児島県小中一貫教育及びコミュニティ・スクールフォーラム in いちき串木野」～「地域とともにある学校づくり」と小中一貫教育の推進～

学校教育課(☎21-5121)



10月19日、第6回「鹿児島県小中一貫教育及びコミュニティ・スクールフォーラム in いちき串木野」をZoomによるオンラインで開催し、県内から449名の多くの方々に参加いただきました。

本フォーラムは、鹿児島県下において推進されている小中一貫教育とコミュニティ・スクールの取組、成果及び課題等の情報を共有するとともに、今後の鹿児島県内の小・中学校及び義務教育学校における小中一貫教育とコミュニティ・スクールの取組の充実・発展

に資することを目的として実施され、今年度で6回目を迎えます。

今回は、『「地域とともにある学校づくり」と小中一貫教育の推進』をテーマに4市の実践発表に基づくシンポジウム、文部科学省CSマイスター梶原敏明氏による講演など、内容の充実したフォーラムと研究会を開催することができました。





まちづくり防災課
(☎33-5632)

第3回 災害への備えをしていますか

☆災害に対して何をすればいいの？

災害は避けることはできませんが、命を守るための行動をすることで、被害を減らせる工夫ができます。まず自分の命は自分で守る、次に助け合う。そのためには、地域を知り、地域の人と親しくし、避難所を知る、地域で行われる訓練などに参加するなど、日頃から防災について考えてみませんか。

自治基本条例第25条（危機管理体制の充実）

第1項 市は、市民の生命及び財産の安全確保に努めるとともに、国、県、他の地方公共団体及び関係機関並びに市民と連携し、災害等不測の事態に備えた危機管理体制の充実を図ります。

第2項 市民は、自ら災害等に備えるとともに、災害等の発生時には地域で連携・協力して対応するよう努めます。

第1項では、災害から市民の命、身体、財産の安全を守り、市が関係機関や他の自治体と協力しながら災害に備え、水や食べ物を用意したり、避難所を準備したりすることを決めています。

第2項では、私たちがお互いに助け合うこと、地域で支え合うことを大切にし、お互いに協力することを定めています。また、地域での防災訓練などに参加するなど、災害に備えることを定めています。

（具体的な活動例）

- ・ 家庭で3日分の備蓄品を用意する。



- ・ 家具が倒れないよう補強をする。

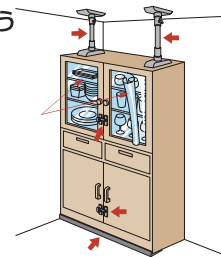

- ・ 防災訓練に参加する。



- ・ 避難所について家族で決めておく。

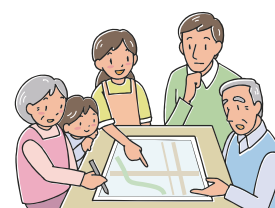

保育園ってどんなところ？

就活中だけど色々な園を見て決めたい



保育学生
(保育士)

もう一度保育士として働きたい



有資格者
(保育士)

保育園での調理業務がやりたい



栄養士
調理師

無資格でも子どもと関わる仕事がしたい



無資格者
(保育補助)

上記のように保育園では様々な形態で働くことができます。

「いちき串木野市保育連絡協議会」では、保育学生、保育士として復職を希望する方、資格はないけど子どもと触れ合う仕事がしたい方、子育て経験を生かした仕事をしたい方 ... 等を対象として、随時園見学が可能です。園見学へ来て子どもの笑顔に癒されてみませんか。(就労に関わらず見学だけでも大歓迎です)

見学希望の方は次の会員園へお気軽にお問い合わせください。

いちき串木野市保育連絡協議会



照島保育園 ☎32-3324

串木野保育園 ☎32-1779

浜ヶ城保育園 ☎32-4712

スマイル保育所 ☎47-3280

市来保育園 ☎36-2166

羽島保育園 ☎35-0045

太陽保育園 ☎32-7910

○問合せ 子どもみらい課 ☎33-5618

「あいびれっじ」通信 Vol.17

あいびれっじ〈子育て世代包括支援センター〉(☎24-8311)

あいびれっじは、お子さんのすこやかな成長をサポートする応援団です。



今月は3歳の目の健康についてお知らせしたいと思います

お子さんの目について、心配なことはありませんか。

人間の目の機能は、3歳頃までに急速に発達し、6歳までにほぼ完成します。

よって、3歳児健診において、強い屈折異常(遠視、近視、乱視)や斜視が見逃されると治療が遅れ、将来にわたり十分な視力が得られないことがあります。

子どもは見えにくくても、自分から「見えにくい」とは言いません。

また、おうちの方が、普段の生活の中で子どもの「見えにくさ」に気づくことは、なかなかありません。

3歳児健診では、ご家庭でおこなう簡単な視力検査とアンケートを実施しています。

それでは、まずは、目のことで心配な項目がないかチェックしてみましょう。

- | | |
|---|--|
| <input type="checkbox"/> 目つきや目の動きがおかしい | <input type="checkbox"/> 黒目の中心が白っぽく見える |
| <input type="checkbox"/> 黒目が内側に寄る、外、上、ななめ上にずれる | <input type="checkbox"/> 黒目の大きさが左右で違う |
| <input type="checkbox"/> ひどくまぶしがかる | <input type="checkbox"/> 目が揺れている |
| <input type="checkbox"/> ものを見るとき頭を傾けたり、横目で見たりする | <input type="checkbox"/> 物に近づいて見る |
| <input type="checkbox"/> まぶたが下がっている | <input type="checkbox"/> 明るい屋外で片目をつぶってものを見ることもある |
| <input type="checkbox"/> 親、兄弟姉妹に弱視、斜視、生まれつきの目の病気の人がいる | |

次に家庭でできる視力検査ですが3歳児健診(3歳6か月)で配布する検査用紙で実施します。検査距離は2.5mで検査用視標(視力0.5)の大きさが片目ずつ見えるかの検査になります。

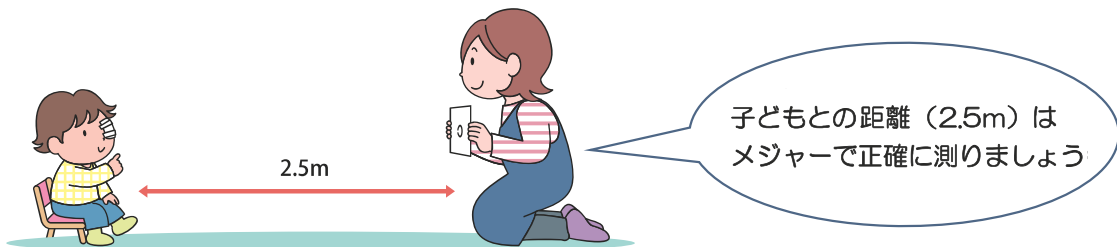

切れ目の向きを上下左右の4方向を見せた時の結果を別紙に記入します。

目のことで気がかりなことがあれば、早めの医療機関受診をおすすめします。3歳児健診のことや検査方法については、子育て健康係(☎24-8310)にご相談ください。