

広報

2011.6

6月20日発行 VOL.68

冠岳花川砂防公園



今月号の主な内容

- 東日本大震災について
- 市政報告会を開催します
- 共生・協働のまちづくり
- 分譲団地情報!第1弾
- まちの話題
- おしらせ版
- 市民カレンダー

Photo/冠岳花川砂防公園(蓮苑):6月4日撮影



東日本大震災について

東日本大震災いちき串木野市支援本部(☎33-5626)

3月11日に発生しました東日本大震災により被災された皆様に心からお見舞い申し上げますとともに、犠牲になられた方々のご冥福を衷心よりお祈り申し上げます。

本市では『東日本大震災いちき串木野市支援本部』を設置し、被災された方々に対する支援などを行っておりますが、今回、東日本大震災の被災地へ3月14日から緊急消防援助隊鹿児島県隊の一員として活動した本市消防本部の隊員と、5月1日から7日までと6日から12日まで県保健師と2班に分かれて活動した本市健康増進課の保健師の活動報告を掲載いたします。

【東日本大震災現地活動を終えて】 いちき串木野市消防本部(谷口浩貴・馬込圭三・重信尚・松田和久)

東日本大震災被災地の消火、救急・救助等支援のため、3月14日総務省消防庁から緊急消防援助隊鹿児島県隊への出動指示が下され、本市消防署からも、4名の隊員を鹿児島県隊(36隊108名)の一員として現地に派遣しました。

鹿児島県隊は、宮城県石巻市での活動を命ぜられ、最低気温がマイナス4℃という極寒の中、電気、水道などライフラインが途絶した被災地で、初日と2日目は、石巻市中心部での人命救助活動にあたりました。3日目(活動最終日)は、中心部から20km程離れた全校児童の3分の2が津波に襲われた大川小学校周辺の行方不明者捜索を命ぜられました。津波により北上川の堤防が数百メートルにわたって決壊していたため、現地まで行くことができず、その手前の大川中学校周辺の水没した現場の捜索・救助活動を行い、2名の犠牲者を収容し、現地での3日間の活動を終了しました。

現地は地震と津波で建物の倒壊や道路の地割れなどが激しく、テレビの映像以上に悲惨な状況で地震・津波の脅威を改めて感じたところでした。また、繰り返される余震や氷点下になる気候など被災者の不安や苦労は計り知れないものでしたが、地域住民からの感謝の声は活動の大きな活力となりました。

被災地の一日も早い復旧と復興、そして未だ行方不明の方々の発見を祈るとともに、いちき串木野市民の安心・安全を守るため、今回の派遣で得た経験を活かし、今後も署員一丸となって防災活動に取り組んでまいります。



▲積雪の中、被災地へ向けて進行



▲JR石巻線(内陸1.5Km)の線路を越えた津波による被害



▲北上川の河口から4Kmの集落を襲った津波による被害

【東日本大震災支援活動を終えて】 健康増進課(上原順子・久保小百合・留盛優子・西深香)

宮城県女川町に5月1日から7日までと5月6日から12日までの各7日間、2名ずつ2班に分かれて鹿児島県職員の方々と一緒に、被災者に対する保健活動に従事いたしました。

女川町の人口は約10,000人で、今回の災害により4月25日現在、死者・行方不明者が1,200人を超えており、派遣された時点で約1,900人の方々が町内16か所の避難所に避難されていました。

私たちは、それらの避難所を巡回し、心身両面の健康相談などの業務を行ったところです。

相談で話を伺うと、多くの方々が家族や知人を亡くされ、自宅や仕事を失っている状況のなか、2か月近い慣れない避難所での共同生活も加わり、様々なストレスを抱えていらっしゃいました。そのような状況の中で、それぞれにあった支援方法を検討し、実施したところです。

避難所においては、ライフラインも整っておらず秋田県へ二次避難される方々もいるような過酷な状況にありながらも、私たちの活動に温かい言葉を掛けてくださったり、被災者の皆さんが知恵を絞り協力し合いながら生活しておられる様子を見るにつけ、逆にこちらが元気や勇気を頂きました。

被災地の皆様の心身の健康と1日も早い復興をお祈りするところであります。

市政報告会を開催します

政策課(☎33-5634)

市では、市民に開かれた市政の推進に努め、市民のみなさまの声をいかしたまちづくりを進めていくため、市政報告会を開催し、市の施策等についての報告を行うとともに、直接市民のみなさまのご提言やご意見、ご要望をお聴かせいただくこととしております。

下記日程・会場で開催しますので、多くの皆さんのご参加をお願いします。

期 日	時 間	場 所	対象地域
7月5日(火)	20:00~	旭交流センター	旭地区
7月6日(水)	20:00~	川上交流センター 会議室	川上地区
7月7日(木)	20:00~	冠岳交流センター	冠岳地区
7月8日(金)	20:00~	川北交流センター	川北地区
7月12日(火)	20:00~	生福交流センター 2階	生福地区
7月15日(金)	20:00~	川南交流センター	川南地区
7月19日(火)	20:00~	勤労青少年ホーム 会議室	上名地区
7月20日(水)	20:00~	串木野高齢者福祉センター 集会室	本浦地区
7月21日(木)	20:00~	荒川交流センター	荒川地区
7月22日(金)	20:00~	羽島交流センター 2階	羽島地区
7月25日(月)	20:00~	市来地域公民館	湊町地区
7月26日(火)	20:00~	ドリームセンター 2階	中央地区
7月27日(水)	20:00~	いちきアクアホール 2階多目的室	湊地区
7月28日(木)	20:00~	市役所串木野庁舎2階会議室	大原地区
8月2日(火)	20:00~	平江公民館	野平地区
8月3日(水)	20:00~	照島交流センター	照島地区

※ご都合に合わせて、どの会場にお越しいただいても結構です。

いちき串木野市食のまちづくり基本計画について

No.2

政策課(☎33-5628)

平成23年3月に策定しました基本計画の各取組項目の内容についてお知らせします。

2 基本的施策【福祉及び健康の増進】①施策の方向【食育推進】

2-①-1	【取組項目】食育推進計画の推進	推進スケジュール		
		短	中	長
取組主体	取組内容			
市	・食育推進計画に基づき、健康なまちづくり推進協議会並びに食育推進委員会を開催し、学校、関係機関・団体等と連携・協議し、計画の進捗を管理しながら取組を進めていく。	→		
市民	・食育推進計画の内容についての理解に努める。 ・推進計画に基づく食育についての取組内容の実践に努める。		→	
事業者	・関係機関や団体等と連携しながら、食育推進計画に基づく調査、研究を行い、健康なまちづくり推進協議会や食育推進委員会等へ提言する等、計画の推進に努める。			→
2-①-2	【取組項目】食生活改善推進員研修	推進スケジュール		
取組主体	取組内容	短	中	長
市	・望ましい食生活習慣等について伝達普及活動を実践している食生活改善推進員を対象に毎月研修会を実施して資質の向上を図るとともに、地域における食育活動の支援を行う。	→		
市民	・食生活改善推進員を活用し、食育についての知識の向上に努める。		→	
事業者	・食生活改善推進員と連携し、食育活動の推進に努める。			→

市：市役所(行政)をいいます。

市民：市内に住所がある方、公民館や市民活動団体等の団体、本市を訪れている観光客等をいいます。

事業者：農林漁業者、食品関連事業者、教育・社会福祉等、食に関連する個人や団体をいいます。

推進スケジュール：「短」平成23年度～25年度、「中」平成23年度～28年度、「長」平成23年度～32年度をいいます。

みんなで取り組みましょう!! 「食のまち いちき串木野」

共生・協働のまちづくり

シリーズ⑤

自治振興課(☎33-5632)

まちづくり協議会を立ち上げたら

「地区まちづくり計画」を作しましょう

まちづくり協議会で、地区の課題やその解決方法、地区の将来像などを話し合い「地区(自分たち)で行うもの」「協働(地区と行政)で行うもの」「行政で行うもの」に仕分けて、役割分担し段階的に取り組んでいけるように計画していきましょう。

その手順は

①まちづくり協議会で計画をつくる中心となる組織を設置します。

例：協議会の〇〇部会が中心、または計画策定部会を新規に設置



②地区の現状や課題の調査を行います。

例：地区内アンケート、地区内探検の実施により状況把握



③地区の将来像、目標の明確化(②の調査結果をヒントに)

例：「安らぎと生きがいのある〇〇地区」「総参加でつくる安心安全な〇〇地区」など



④地区のまちづくりの基本方針の決定

例：防災・防犯、健康・福祉、環境、教育、文化など分野ごとに基本方針を決めます。



⑤具体的な事業、スケジュールの決定

例：役割分担、短期、中期、長期に分けて段階的に取り組んでいけるようにします。



⑥地区まちづくり計画の策定



⑦地区まちづくり計画の実行

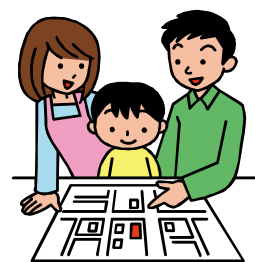

■地区まちづくり計画での役割分担の例

分野	地区で行うもの	協働で行うもの	市で行うもの
防犯・防災	<ul style="list-style-type: none"> 散歩時の見回り あいさつ運動 地区内防犯パトロール 避難訓練 自主防災組織の結成 など 	<ul style="list-style-type: none"> 救命救護訓練 防犯・防災講習会 災害時要援護者支援制度の構築 防災資機材の整備 など 	<ul style="list-style-type: none"> 防災知識の普及・啓発 防災無線の整備 他市との災害応援協定の締結 など
環境	<ul style="list-style-type: none"> 地区内清掃美化活動 ゴミの分別 自宅周辺の清掃 など 	<ul style="list-style-type: none"> 市内一斉清掃活動 海の日海岸清掃 不法投棄パトロール など 	<ul style="list-style-type: none"> ゴミ収集、処理 環境情報の提供や知識の啓発 環境美化条例の制定 など
福祉	<ul style="list-style-type: none"> 福祉活動への参加 独居老人への声かけ 敬老会の開催 ともしびグループ活動 高齢者サロンの設置 など 	<ul style="list-style-type: none"> 健康づくり教室、講演会 福祉関係講演会 配食サービス など 	<ul style="list-style-type: none"> 福祉計画の策定 各種補助事業 福祉情報の提供 など
教育・子育て	<ul style="list-style-type: none"> 家庭、地域での見守り 学校ボランティアへ参加 地域文化の伝承 ふるさと塾の開催 「寺子屋」の開催 など 	<ul style="list-style-type: none"> 子育て講演会 青少年健全育成事業 学校放課後児童クラブ など 	<ul style="list-style-type: none"> 子育て支援情報の提供 次世代育成支援計画策定 乳幼児医療の助成等の各種補助事業 など

分譲団地情報！第1弾

土地開発公社 (☎33-5656)

まつお いちき串木野市羽島 松尾団地

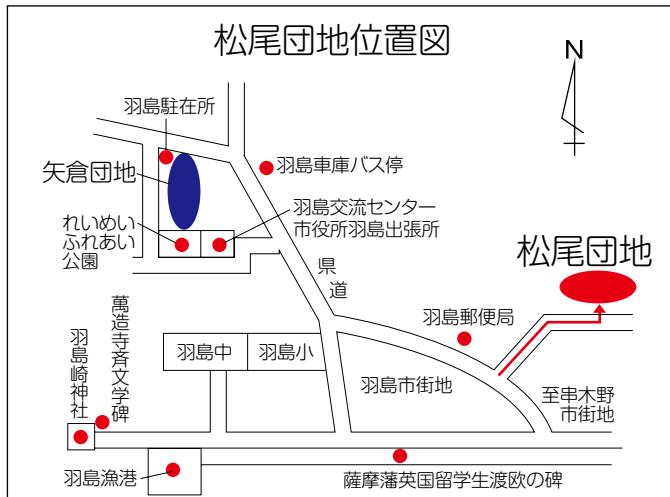

好評分譲中！！
販売区画数 **1区画**

1区画当り価格
337.6万円

1区画当り面積
82.84坪

ちなみに、1坪当り価格は
約4.1万円です

重要

※ただし、市の定住促進補助制度により、最高173万円が補助されます。

- ・住宅建築補助金 最高 50万円
- ・定住奨励金 最高 90万円
- ・土地購入補助金 最高 33万円

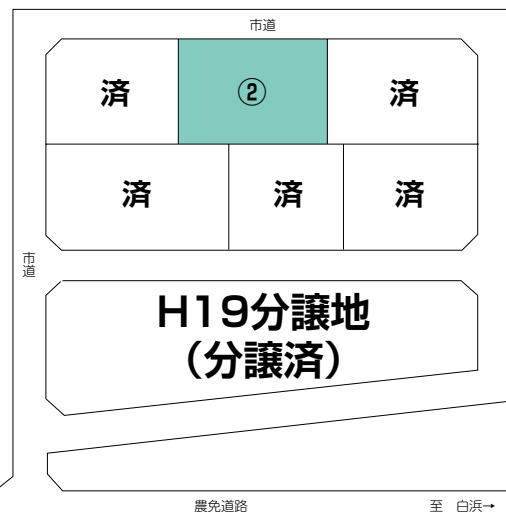

物件の概要

- ・所在地 いちき串木野市羽島字松尾3699番21
- ・地目 宅地
- ・用途地域等 都市計画区域内、無指定地域、建ぺい率70%、容積率400%
- ・設備 羽島簡易水道(宅地内へ引込み済み、権利金は個人負担)
- ・交通 いわさきバスネットワーク・羽島松尾バス停まで徒歩約3分
- ・公共施設 いちき串木野市役所 羽島出張所まで約1.0Km
羽島小学校・羽島中学校まで約700m

※詳しい内容については、いちき串木野市土地開発公社まで、お気軽にお問い合わせください。

☎33-5656(直通) ・FAX32-3124

串木野健康増進センター(☎33-3450)

朝食で生活リズムを整えましょう

○朝起きたときは「ガス欠」状態です。

夜、眠っているときは体も脳も休んでいる状態ですが、エネルギーは使われ続けています。そのため、目覚めたばかりはエネルギーが不足した「ガス欠」状態です。朝食をとると胃が働き出して体温が上がり、体も脳も活発になります。しかし朝食をとらないと体も脳もエンジンがかからず、ものごとに集中できません。また、昼食や夕食を取り過ぎる、体脂肪をためやすくなるなどの悪影響も出ます。

朝食がもたらす効果

1 体温の上昇効果

朝食をとるとすぐに体温が上がり、体も脳も活動状態になり、活発に働くので眠気も防止できます。また、排便なども促され、体調が整えられます。

2 脳にエネルギーを補給

脳のエネルギー源であるブドウ糖は肝臓で合成されますが、約12時間しか蓄えられないといわれています。朝食を食べないと脳がエネルギー不足となり、集中力がなくなります。そのため、朝食でブドウ糖のもととなる主食(ごはんやパン)をとることが大切です。

○朝食を食べる工夫

- ①夕食を少し軽くする(肥満防止効果もあります!)
- ②夜食はとらない
- ③夜更かしをしない
- ④深酒は避ける
- ⑤朝30分早く起きて体を動かす
- ⑥水や牛乳を飲む

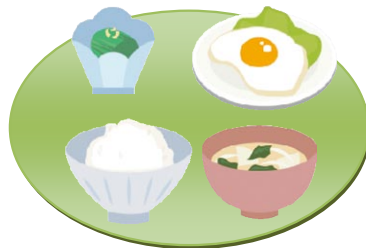

☆まずはおむすび1個からでも始めてみましょう!

簡単レシピ



おむすび

+



トマト

+



ゆで卵

《レタスと卵のスープ》(2人分)

なべに中華スープ300ccを沸騰させて、塩、こしょうで調味し、せん切りにしたレタスを加える。溶き卵を流し入れる。

※忙しい朝におすすめの簡単スープです!

☆むし歯0(ゼロ)おめでとう☆ (5歳児歯科検診結果)

串木野健康増進センター(☎33-3450)

5月12日の5歳児歯科検診において、むし歯がなかったお子さんをご紹介します。

- | | | | | | | |
|----------|---|----------|---|-----------|---|-----------|
| 小山 祐輔くん | ・ | 二見 聖也くん | ・ | 山下 遙ちゃん | ・ | 橋本 愛梨ちゃん |
| 江藤 乃愛ちゃん | ・ | 榊原 天蘭くん | ・ | 平川 穂乃花ちゃん | ・ | 橋本 漣くん |
| 重信 脩くん | ・ | 藤田 蒼生くん | ・ | 川畑 碧ちゃん | ・ | 平田 心華音ちゃん |
| 早馬 美波ちゃん | ・ | 上原 侑真くん | ・ | 富永 華蓮ちゃん | ・ | 久保園 彩加ちゃん |
| 下迫田 大雅くん | ・ | 大場 愛香ちゃん | ・ | 金丸 隆太郎くん | | |

市では、乳幼児のむし歯予防に地域全体で取り組んでいます。皆さんも、5歳児検診でむし歯0(ゼロ)を目指しましょう!

○かかりつけの歯科医院をつくって、家族みんなで歯の健康づくりに取り組みましょう。

まちの



話題

春の全国交通安全運動広報出発式で 運転免許卒業証書を授与



5月11日、市役所串木野庁舎前で行われた、春の全国交通安全運動広報出発式で、運転免許を自主返納された方のうち、出席された5人の方にいちき串木野警察署長から「運転免許卒業証書」が授与されました。

食による観光まちづくり フォーラム2011開催



5月13日、シーサイドガーデンさのさで「食による観光まちづくりフォーラム2011～いちき串木野のご当地グルメ、更なる発展のために～」が開催されました。

㈱リクルートじゃらんリサーチセンターエグゼクティブプロデューサーのヒロ中田氏を迎え、「観光」を「集客交流サービス事業」としてとらえ、市のご当地グルメである「串木野まぐろラーメン」「いちきポンカレー」「いちき串木野験担ぎ御飯三大カツ」などを事例に「食」の地域ブランド構築についての基調講演を行い、またパネルディスカッションによる公開討論も行われました。

100歳おめでとうございます



▲ 100歳になられた田中さん

5月15日に田中オサイさん(野元)が、100歳の誕生日を迎えられました。

現在、田中さんを含め、本市の100歳以上の方は26人となり、田中さんには市からお祝いの花や記念品などを贈呈しました。いつまでもお元気で長生きしてください。

第35回市内ソフトテニス大会開催



5月15日、第35回市内ソフトテニス大会が開催され、晴天の中、13歳から65歳まで総勢100人による熱戦が繰り広げられました。

なお、結果は次のとおりです。

- 団体(一般の部)
 - 優勝 REAL 準優勝 前期高齢者連合
 - 第3位 神村学園高等部, 串木野中A
- 団体(女子の部)
 - 優勝 神村学園高等部 準優勝 REAL
 - 第3位 串木野西中A, 串木野中B
- 個人(一般の部)
 - 優勝 村尾・中野組(神村学園高等部)
 - 準優勝 木場・矢野組(REAL)
 - 第3位 吉村・三輪組(REAL)
 - 久木野・内村組(春日クラブ)
- 個人(女子の部)
 - 優勝 三輪・倉津組(REAL)
 - 準優勝 馬場・今田組(神村学園高等部)
 - 第3位 別府・宮之前組(神村学園高等部)
 - 川崎・吉田組(神村学園高等部)

第24回 B & G杯女性ミニバレーボール大会

5月15日、B & G海洋センター及び串木野体育センターで「第24回 B & G杯女性ミニバレーボール大会」が開催され、14チームが参加し、熱戦が繰り広げられました。

【A級】

- 優勝 いけてる
- 準優勝 マンデー
- 第3位 たんぽぽB
- 〃 アバウト

【B級】

- 優勝 フラワー
- 準優勝 あんぱらんす
- 第3位 北斗
- 〃 ひまわり



▲A級 優勝 いけてる



▲B級 優勝 フラワー

串木野高校関東地区同窓会の開催



▲別府和平会長あいさつ

5月15日、東京両国のホテルで、関東地区在住の串木野高校同窓会が盛大に開催されました。

当日は約65人の参加があり、懐かしい昔話等で盛り上がるなど、終始和やかな雰囲気でした。

また、4月に就任された串木野高校の森永徳雄校長が、学校の近況報告や今後の抱負について意欲的に話されました。

子ども相撲大会



5月15日、市来農芸高校相撲場で第29回公民館対抗子ども相撲大会が開催されました。

また、赤ちゃんの健やかな成長を祈って行われた「赤ちゃん土俵入り」も行われ、5人の赤ちゃんが元気に土俵入りを行いました。相撲大会の結果は次の通りです。

- 団体戦 優勝 迫公民館
- 個人戦 優勝(敬称略)
- 未就学児の部 松山 竜也(日ノ出町)
- 小学1年の部 牧 颯太(平佐原)
- 小学2年の部 瀧山 宗太郎(迫)
- 小学3年の部 久徳 陸(平向)
- 小学4年の部 久留 綾音(迫)
- 小学5年の部 中島 壘(平向)
- 小学6年の部 久保 奨世(平向)

羽島地区の交通安全総点検



5月18日、羽島小・羽島中学校周辺で平成23年度春の「交通安全総点検」が5年ぶりに本市で開催されました。

「交通安全総点検」は、地域や道路利用者の主体的な参加のもと道路交通環境の点検を行い、行政(道路管理者・警察)と住民、関係機関が一体となった取り組みを通じて交通安全の確保を目指して実施されるもので、2班に分かれて学校関係者、高齢者、障害者、地区関係者の53人が参加し、歩きながら通学路点検、バリアフリー点検を行いました。

点検終了後の意見交換会では「停止線で止まらない車があるので止まれの表示をしてほしい。」などの様々な意見がでました。

意見交換会で出された意見は県に報告し、それぞれの管理者で今後改善に向けた検討が行われる予定です。

すこやかおせんしの グラウンド・ゴルフ大会



5月19日、多目的グラウンドですこやかおせんしのグラウンド・ゴルフ大会が開催され、参加者は日ごろの練習の成果を十分に発揮していました。

●団体戦

- 優勝 湊南C
- 準優勝 川上高齢者クラブA
- 第3位 湊町悠遊クラブA

●個人戦(敬称略)

- 優勝 木藤ムツ子(湊町悠遊クラブB)
- 準優勝 内匠ツエ子(湊南C)
- 第3位 小玉久男 (大原D)

ベビーダンス開催



5月20日、子育て支援センターの主催で、ベビーダンスのイベントが行われました。

ベビーダンスは、赤ちゃんを抱っこしたまま音楽にあわせてダンスステップを踏むことで、母親のストレス解消や子どもの寝付きがよくなる効果があると言われています。

当日は、認定インストラクター小島美幸さんの指導で27組の親子が参加し、ダンスの途中で心地よい揺れに気持ちよさそうに眠る赤ちゃんも多く見られました。

第31回愛のカーネーション献血



5月21日に開催された「第31回愛のカーネーション献血」は、天候が心配される中、総受付者数293人の内、265人と多くの採血が実施できました。

また、会場では、串木野高校、市来農芸高校、神村学園高等部、伊集院高校、城西高校の5校99人と赤十字奉仕団のボランティアの皆様にも、広報活動や献血者への案内などのお手伝いをいただきました。当日は、多くの市民の皆様にご協力いただき、感謝申し上げます。

荒川ほたるでナイト



5月21日と22日、荒川小学校周辺で「荒川ほたるでナイト」が開催され、市内外から多数訪れ、荒川地区の皆さんによる手作りイベントを楽しみました。

21日はあいにくの天気で、体育館で荒川小学校児童による荒川太鼓の披露などが行われ、その後は雨も上がり、郷土芸能の『びょうびょう祭り』が校庭で披露されました。

また、辺りが夕やみに包まれる頃、荒川川の川辺を幻想的な光で舞うホタルが参加者を魅了していました。

荒川ほたるでナイト 絵画作品展 開催中

- 場所 薩摩金山蔵
- 期日 7月2日(土)まで

第4回いちき観音ヶ池ウォーキング大会



5月22日、第4回いちき観音ヶ池ウォーキング大会が開催されました。

開催途中、一時雨の降る悪天候にもかかわらず5km・8kmの2つのコースに、大人から子どもまで大勢の参加者が新緑に包まれる中、ウォーキングを楽しみました。

ゴールでは、川上小学校の児童が栽培したお茶の販売が行われ大好評でした。

公民館対抗ベストメンバーバレーボール大会



▲Aクラス優勝 平向公民館

第42回公民館対抗ベストメンバーバレーボール大会が、5月25日から28日にかけて市来体育館で開催され、参加者は熱戦を繰り広げました。

●Aクラス(6チーム)

優勝 平向公民館 準優勝 崎野公民館

●Bクラス(5チーム)

優勝 平佐原公民館 準優勝 橋ノ口公民館

●Cクラス(6チーム)

優勝 福園・下石野公民館 準優勝 戸崎公民館

さのさゲートボール鹿児島県大会



5月31日、多目的グラウンドで第21回さのさゲートボール鹿児島県大会が開催されました。

大会には、県内各地から56チームが参加し、熱戦が繰り広げられました。

グリーン・ツーリズムによる 修学旅行生の受け入れ開始



▲兵庫県伊丹市立西中学校の生徒たちの体験風景



▲兵庫県上郡町立上郡中学校の生徒たちの体験風景

5月18日から19日にかけて、市グリーン・ツーリズム協議会が発足して初めての修学旅行生の受け入れが行われました。

受入学校は、兵庫県伊丹市立西中学校の生徒35人で、市内の受入家庭11戸で1泊しながら、農作業体験や遊漁体験などを行いました。

また、6月1日から2日には兵庫県上郡町立上郡中学校の生徒35人の受け入れも行われました。

生徒はもちろん、受入家庭にとっても思い出に残る有意義な交流ができました。

協議会では受入家庭を募集しています。

●問合せ 事務局：いちき串木野総合観光案内所
☎32-5256

平成24年度中学校用 教科用図書見本展示について

学校教育課(☎21-5127)

平成24年度中学校用教科用図書の見本展示が次のとおり行われます。

●日時 6月30日(木)まで 9:00~16:30

●場所 法定展示教科書センター
(日置市立中央図書館内)

※閉館日については、法定展示教科書センター(☎099-273-6886)にお問い合わせください。

おしらせ版

薬物乱用防止「ダメ。ゼッタイ。」普及運動

串木野健康増進センター(☎33-3450)

鹿児島県では、6月26日の国際麻薬乱用撲滅デーに合わせて、薬物乱用防止「ダメ。ゼッタイ。」普及運動を6月20日から7月19日まで行います。

薬物の乱用は、身体や精神をむしばんでいくばかりではなく幻覚や知覚異常を起し、凶悪事件が引き起こされるなど社会に与える影響も極めて大きなものがあります。

家庭、学校、地域などそれぞれの立場で薬物乱用防止に努めましょう。

後期高齢者医療制度の被保険者証の切替について

健康増進課(☎33-5613)

現在お持ちの後期高齢者医療被保険者証は7月31日で有効期限が切れて使えなくなりますので、8月1日からの新しい被保険者証を、7月20日以降に住所地(資格に関する送付先を指定されている場合はその送付先)宛てに郵送しますので、8月からは、新しい被保険者証で医療機関を受診してください。

また、限度額適用・標準負担額減額認定証を現在お持ちの方で、8月以降も該当する方に限り、新しい限度額適用・標準負担額減額認定証を被保険者証と一緒に送ります。(入院する場合には、必ず被保険者証と合わせて医療機関に提示してください。)

6月の市税・保険料納期

税務課(☎33-5682)

市県民税	第1期	6月30日
介護保険料	第2期	

納期限内の納付にご協力ください。

口座振替予定日は、毎月25日です。金融機関が休みのときは翌営業日となります。口座振替の方は、預金残高のご確認をお願いします。

なお、口座振替の手続きは、お近くの金融機関に納付書・通帳・届出印をご持参のうえ、お手続きください。

住みやすい ぼくらの町は 税金で
(平成22年度「税に関する作品」より)

みんなで予防しよう！ 腸管出血性大腸菌 O-157 等による食中毒

串木野健康増進センター(☎33-3450)

腸管出血性大腸菌 O-157等の症状

- 症状…水様性下痢→鮮血混入→血性下痢
乳幼児・高齢者は特に注意。
- 弱点…熱に弱い、また市販の消毒剤で容易に死滅。

予防方法

「手洗い励行」

- ・帰宅時、用便時、食事前等には薬用石鹸を用いて手洗いを励行しましょう。

「食品の取扱いは清潔に」

- ・まな板等の調理器具、原材料等は流水で十分に洗浄したあとに熱湯や薬剤で消毒しましょう。

「食品の加熱は十分に」

- ・食品の中心部まで確実に加熱(75℃で1分以上)しましょう。

「早めに食べる」

- ・調理したら早めに食べて、宴会料理等の持帰りはしないようにしましょう。

「食肉の生食は避ける」

- ・レバー等食肉の生食は避けるようにしましょう。

「飲料水の衛生管理」

- ・井戸水や受水槽の検査は定期的に行いましょう。

「体調を整える」

- ・睡眠を十分に取り、暴飲暴食は控えるようにしましょう。

下痢等の症状があったら

- ・腹痛や水様性下痢がある場合には、自己診断、自己治療はしないで、かかりつけの医師の診察をうけましょう。
- ・出血性下痢がある場合はすぐに医師の診察を受け、その指示に従ってください。
乳幼児等のいる家庭では特に注意しましょう。

臨時職員(レセプト点検員)募集

総務課(☎33-5625)

臨時職員を募集します。応募される方は、履歴書を総務課または市来庁舎市民課に提出してください。詳しくは、健康増進課保険給付係(☎33-5613)にお問い合わせください。

- 募集人員 1人
- 仕事内容 医療費レセプトの点検及び分析業務
- 資格 医療事務(実務経験1年以上)
- 募集期間 6月23日(木)～6月29日(水)
- 勤務場所 健康増進課
- 勤務時間 9:00～17:00
- 勤務日 原則 月～金(週5日)
- 勤務開始日 7月1日(金)～
- 雇用期間 平成24年3月31日まで(延長予定有)

国民健康保険証等の切り替え

健康増進課(☎33-5613)・市来庁舎市民課(☎21-5117)

現在使用されている国民健康保険証等の有効期限は、平成23年7月31日までとなっています。平成23年8月1日以降は、新しい保険証でないと診療は受けられません。7月14日(木)から26日(火)にかけて、下記の日程で国民健康保険の現状についての説明会と保険証等の切り替えを行います。日程を確認のうえ、必ず切り替えてください。

※対象者は75歳未満の国民健康保険被保険者の方です(後期高齢者医療の保険証をお持ちの方は対象外です)

● 切り替えに必要なもの

- ① 現在使用されている国民健康保険の保険証
(遠隔地等にある保険証 遠・学 も切り替えます)
※ 学 保険証の切り替えには在学証明書が必要です。
- ② 印鑑(代理で切り替えをされる場合は、代理人の印鑑) ※スタンプ印不可
下記の認定証等は該当者のみです。切り替えには世帯主の印鑑も必要です。
- ③ 国民健康保険限度額適用認定証(橙色)
- ④ 国民健康保険限度額適用・標準負担額減額認定証(はだ色)
- ⑤ 国民健康保険特定疾病療養受療証(白色)

● 日 程

期 日	時 間	場 所	対象地区	期 日	時 間	場 所	対象地区
7月14日 (木) 川南 湊町 川北	9:40 ∩ 10:20	川上交流センター	中組・内門・木場	7月15日 (金) 本浦 旭川 北	9:40 ∩ 10:20	御倉町公民館	御倉町
		舟川後公民館	舟川前・舟川後・久福			西浜町公民館	新潟・港町
		平江公民館	平江・三井			ドリームセンター	本浦東
	10:50 ∩ 11:30	平木場公民館	平木場		10:50 ∩ 11:30	浦和町公民館	浦和町
		中ノ平前公民館	松比良・中ノ平前・中ノ平後			小瀬公民館	小瀬・文京町
	13:30 ∩ 14:10	野元公民館	野元・深田下		13:30 ∩ 14:10	西浜町公民館	木屋・西浜町
		迫公民館	迫・安茶・牛ノ江・外戸			岳釜公民館	岳釜
		天神町公民館	天神町			新生町公民館	新生町
	14:40 ∩ 15:20	平佐原公民館	平佐原・恵比須・橋ノ口		14:40 ∩ 15:20	木場迫公民館	迫田前・木場迫
		戸崎公民館	戸崎			駅前公民館	駅前
		潟小路公民館	潟小路			島内公民館	島内
		市来保健センター	栄町・日ノ出町			金山下公民館	野下・金山下・深田上
	15:50 ∩ 16:30	払山公民館	松山・払山		15:50 ∩ 16:30	寺迫公民館	中福良・寺迫
		堀公民館	堀・平ノ木場			池ノ原公民館	池ノ原
		平向公民館	平向			宇都公民館	宇都・門前
		市来保健センター	祇園町・土橋町			旭交流センター	金山
		川南交流センター	松原・崎野			佐保井公民館	下手中・佐保井
		中原公民館	中原			陣ヶ迫公民館	陣ヶ迫
						芹ヶ野公民館	芹ヶ野

期 日	時 間	場 所	対象地区	期 日	時 間	場 所	対象地区
7月19日 (火) 生 福 大 原 羽 島	9:40 ∩ 10:20	下石野公民館	下石野・上石野	7月20日 (水) 中 央 照 島	9:40 ∩ 10:20	曙町公民館	曙町
		桜町公民館	桜町			旭町公民館	旭町
		大原町公民館	大原町			ドリームセンター	元町
		市役所串木野庁舎 地下大会議室	大原南			東塩田町公民館	東塩田町
	10:50 ∩ 11:30	福 菌 公 民 館	福菌		10:50 ∩ 11:30	汐見町公民館	汐見町
		高見町公民館	高見町			春日町公民館	春日町
		中尾町公民館	中尾町			ドリームセンター	栄町・浜町
		市役所串木野庁舎 地下大会議室	昭和通			市 口 公 民 館	市口
	13:30 ∩ 14:10	生福交流センター	鑄楠・山之口・大六野・生野		13:30 ∩ 14:10	八 房 公 民 館	海瀬・八房
		白 浜 公 民 館	白浜・猪之鼻・河原			島平上公民館	島平上
		土川交流センター	土川			塩屋町公民館	塩屋町
		羽島交流センター	浜東・萩元上・萩元下			酔之尾公民館	酔之尾
		日 出 町 公 民 館	日出町			14:40 ∩ 15:20	別 府 公 民 館
	坂 下 公 民 館	坂下	照島下公民館		照島下		
	野中楯横須公民館	横須・野中楯	緑 町 公 民 館		緑町		
	下 山 公 民 館	万福・平山・下山	屋 敷 公 民 館		崎下手・屋敷		
14:40 ∩ 15:20	羽島交流センター	浜中・光瀬上・光瀬下・光瀬浦	15:50 ∩ 16:30	ひばりが丘公民館	酔之尾東・ひばりが丘		
	ウッドタウン公民館	中井原・ウッドタウン		田中中村公民館	須賀・田中中村		
	松 尾 公 民 館	松尾・平身		石川山公民館	石川山		
	羽島交流センター	浜西・海土泊		市役所串木野庁舎 地下大会議室	恵比須町		

※平成23年8月からの被保険者証です。

●一般分

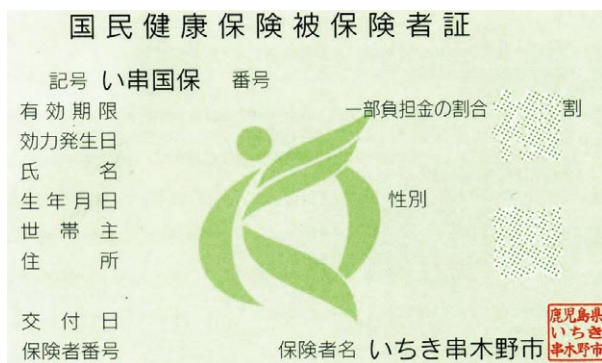

●退職分

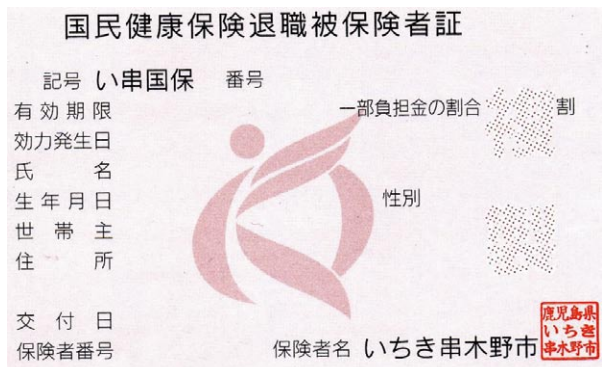

7月22日 (金) 冠 岳 上 名 荒 川	9:40 ∩ 10:20	麓 公 民 館	麓
		浜ヶ城公民館	浜ヶ城
		荒川交流センター	寺村・中向・荒川下
	10:50 ∩ 11:30	冠岳交流センター	川畑・松下・久木野
		河内公民館	河内・浅山
		薩摩山公民館	薩摩山
13:30 ∩ 14:10	草良公民館	草良・大河内	
	岩下公民館	宇都・岩下	
	大 菌 公 民 館	大菌・小菌	
14:20~15:00	袴田公民館	袴田(南側)	
7月24日 (日)	10:00~11:00	市役所串木野庁舎 地下大会議室	予備日(全地区対象)
	12:00~13:00		
	14:00~15:00		
7月25日 (月)	10:00~11:00	市役所串木野庁舎 地下大会議室	予備日(全地区対象)
	15:00~16:00		
	17:30~18:30		
7月26日 (火)	10:00~11:00	市役所串木野庁舎 地下大会議室	予備日(全地区対象)
	15:00~16:00		
	17:30~18:30		

●当日都合の悪い方は、予備日(7月24日~26日)に切り替えてください。

介護保険のサービス利用料が軽減されます

健康増進課(☎33-5673)・市来庁舎市民課(☎21-5117)

介護保険の要介護・要支援の認定を受けている方で、一定の要件を満たす方は、下記に該当する介護サービスの利用料が軽減されます。介護保険被保険者証をお持ちになり、健康増進課または市来庁舎市民課で申請してください。申請は随時受け付けています。

●施設サービス等利用時の食費・居住費等の負担軽減制度

【内 容】

介護保険施設に入所・入院(ショートステイを含む)した場合、市民税非課税世帯に属する方は、いちき串木野市が発行する「介護保険負担限度額認定証」を施設に提示すると、食費及び居住費(滞在費)が下表の限度額までの負担ですみます。

■施設サービス利用時の居住費及び食費の負担限度額(1日あたり)

利用者負担段階	対象者	居 住 費(滞在費)				食 費
		ユニット型個室	ユニット型準個室	従来型個室(※)	多床室	
第1段階	・市民税非課税世帯で、老齢福祉年金受給者 ・生活保護受給者	820円	490円	490円(320円)	0円	300円
第2段階	・市民税非課税世帯で、本人の合計所得金額と課税年金収入額の合計が年80万円以下の方	820円	490円	490円(420円)	320円	390円
第3段階	・市民税非課税世帯で、利用者負担第2段階に該当しない方	1,640円	1,310円	1,310円(820円)	320円	650円
第4段階	・市民税課税世帯の方	軽減はありません				

※従来型個室の()内は介護老人福祉施設・短期入所生活介護(ショートステイ)の場合の負担限度額です。

●障害者などの訪問介護(ホームヘルプサービス)の利用者に対する支援措置

【内 容】

障害者自立支援法のホームヘルプサービス利用で境界層該当として定率負担が0円である方が、平成18年4月1日以降に次のいずれかに該当することとなったとき、(介護予防)訪問介護を利用したときのサービス料(本来は1割の自己負担)が全額免除されます。

- ①65歳到達以前の概ね1年間に障害者施策によるホームヘルプサービスを利用していた方で、65歳に到達したことで介護保険の適用になったとき
- ②特定疾病により生じた身体上または精神上的の障害が原因で、要介護または要支援の状態となった40歳から64歳までの方

●社会福祉法人による利用者負担額の軽減制度

【内 容】

社会福祉法人が提供する介護保険サービスを利用している被保険者のうち、特に生計が困難である方が、本市に利用者負担軽減の申出を行っている社会福祉法人によるサービスを利用すると、1割の自己負担額が原則4分の1(老齢福祉年金受給者等は2分の1)軽減される制度です。

申請には印鑑と、次の要件に該当することを証する書類等が必要です。

対象者の要件…市民税世帯非課税で①～⑤の要件を全て満たす方

①	年間収入が単身世帯で150万円、世帯員が1人増えるごとに50万円を加算した額以下であること
②	預貯金等の額が単身世帯で350万円、世帯員が1人増えるごとに100万円を加算した額以下であること
③	日常生活に供する資産以外に活用できる資産がないこと
④	負担能力のある親族等に扶養されていないこと
⑤	介護保険料を滞納していないこと

対象サービス

介護サービスの種類	軽減対象費用
(介護予防)訪問介護	介護サービス費
(介護予防)通所介護	介護サービス費、食費
(介護予防)短期入所生活介護	介護サービス費、食費、滞在費
夜間対応型訪問介護	介護サービス費
介護老人福祉施設(特別養護老人ホーム)	介護サービス費、食費、居住費
地域密着型介護老人福祉施設入所者生活介護	介護サービス費、食費、居住費
(介護予防)認知症対応型通所介護	介護サービス費、食費
(介護予防)小規模多機能型居宅介護	介護サービス費、食費、宿泊費

※生活保護受給者の方は、個室に係る居住費のみが軽減対象となり、自己負担額の全額が軽減されます。

いちき串木野観光ガイド(語り部)募集

商工観光課(☎33-5638)

観光客の皆さんを「おもてなしの心」で迎え、いちき串木野をPRする「いちき串木野観光ガイド(語り部)」を募集します。現在活動中の観光ガイドと共にいちき串木野の自然や歴史・文化などの素晴らしい魅力を紹介してみませんか。

- **募集期間** 7月29日(金)まで
- **応募対象者** いちき串木野の歴史等に興味が有り、観光案内をしてみたいという方であればどなたでも応募できます。(資格や経験の有無は問いません。)※後日、講習会や現地研修を行います。
- **申込み** いちき串木野総合観光案内所
☎32-5256



交通事故にあって 困ったとき、困った人のご相談に…

社団法人日本損害保険協会では自動車保険請求相談センターを全国に設置し、交通事故でお困りの方々に自賠責保険や任意自動車保険の請求について、一切無料でご相談に応じています。鹿児島県内では次の相談センターで相談を付けています。

■鹿児島自動車保険請求相談センター

- **電話** 099-252-3466(直通)
 - **相談日** 月曜日～金曜日(祝日を除く)
(9:00～12:00、13:00～17:00)
 - **弁護士相談日** 毎月第2・4木曜日
(予約制・要面談・無料)
- ※専門の相談員がご相談に応じます。
※損害保険一般のご相談も受け付けます。



『警察官をかたる振込め詐欺』について

商工観光課(☎33-5638)

警察官をかたる振込め詐欺 九州管内で多発!!

現在、九州各県において、警察官をかたって暗証番号を聞き出した後、被害者方を訪問してキャッシュカードを預かり、金融機関で現金を引き出す振込め詐欺が多発しています。

警察が個人のキャッシュカードの暗証番号を聞いたり、預かるようなことはありません。

警察官をかたる不審な電話があったら、すぐ110番!

むやみに暗証番号を教えたり安易にキャッシュカードを渡したりしないようにしましょう。

※振込め詐欺の被害に遭わないために

1. すぐに振込まない
2. 1人で振込まない
3. 警察などに相談する
4. ATMで還付金は戻らない

- **問合せ** いちき串木野警察署 串木野駅前交番
- **電話** ☎32-3992



第4回B & Gアクアキッズフェス

市民スポーツ課(☎21-5129)

- 日 時 7月18日(月・祝) 8:30～
- 場 所 市民プール(市来庁舎隣)
- 内 容 (1) 水中4人5脚(25m×1回)
(2) 浮き輪でGO!(25m×4人)
(3) 着衣&お着替え100mリレー
(25m×4人)
(4) 水中玉入れ
(5) ノータッチボール
※すべてタイムレースで行い、総合タイムで順位を決定する。
- 参加資格 小学4年生から6年生の4人1組1チーム(保護者の承諾が必要)
- 定 員 12チーム(定員になり次第締切)
- 参加料 無料
- 申込期間 6月24日(金)～7月13日(水)
- 問 合 せ 指定管理者(株)日本水泳振興会
いちき串木野市B & G海洋センター
☎32-8994

B & G海洋スポーツ教室生募集

市民スポーツ課(☎21-5129)

- 募集対象 市内に居住する小学3年生から中学3年生まで
- 活動期間 7月22日(金)～8月28日(日)
全11回(土曜、日曜、夏休み期間)
- 活動内容 海洋性スポーツ
(カヌー・OPヨット等)
- 活動場所 B & G海洋センター艇庫及び体育館
- 募集定員 30人(定員になり次第締切)
- 参加料 800円(スポーツ安全保険加入料など)
- 申込期間 6月24日(金)～7月15日(金)
- 問 合 せ 指定管理者(株)日本水泳振興会
いちき串木野市B & G海洋センター
☎32-8994

第3回 防犯ペアパークゴルフ大会

自治振興課(☎33-5631)

- 日 時 7月10日(日) 8:30～
- 場 所 いちき串木野パークゴルフ場
- 募集人数 50ペア100人(定数になり次第締切)
※ペアは子と親または孫と祖父母とします
- 参加料 1ペア1,200円
(プレー代・保険料及び弁当代含)
- 申込期間 6月23日(木)～7月4日(月)
- 申 込 み いちき串木野地区防犯協会☎33-0110
(いちき串木野警察署内)

介護支援専門員実務研修受講試験

健康増進課(☎33-5673)

- 介護支援専門員実務研修受講試験が行われます。
- 試験日時 10月23日(日) 10:00開始
 - 試験会場 鹿児島市及び奄美市
 - 受験手数料 8,600円
 - 受験申込期限 8月1日(月)まで※当日消印有効
 - 受験願書「受験の手引」の請求及び受験申込書の提出先
鹿児島県社会福祉協議会 福祉人材・研修センター
介護支援専門員試験係
〒890-8517
鹿児島市鴨池新町1-7 県社会福祉センター6階
☎099-258-1172 FAX099-250-9363
※問合せ受付：平日(月～金) 9:00～17:00

親子で療養所を訪ねてみませんか

串木野健康増進センター(☎33-3450)

県では、親子で療養所の訪問を希望される方々を募集しています。

	星塚敬愛園 (鹿屋市星塚町4204番地)	奄美和光園 (奄美市名瀬和光町1700番地)
実施日	8月9日(火)	8月25日(木)
募集対象	小・中学生とその保護者、 高校生等 (約40組程度)	小・中学生とその保護者、 高校生等 (約10組程度)
日程概要・ 集 合 場 所	8:15 県庁集合 10:20 星塚敬愛園着 10:25～14:40 敬愛園内で交流 15:00 星塚敬愛園発 17:00 県庁解散	13:00 大島支庁集合 13:30 奄美和光園着 13:30～15:50 和光園内で交流 16:00 奄美和光園発 16:20 大島支庁解散
申込締切	7月15日(金)	8月5日(金)

※星塚敬愛園は入所者との交流が図りやすいように、親子での参加を優先し、星塚敬愛園は先着125人、奄美和光園は先着30人とします。

※昼食は各自でご準備ください。

- 申込方法 ハガキ、電話、FAX、Eメールのいずれかで、訪問施設名、住所、氏名、年齢、性別、職業または学年、電話番号、連絡先、今までの参加経験の有無を次まで申し込んでください。
参加料は無料です。決定通知は、7月末(和光園は8月中旬)に文書でお知らせします。
- 申込み先 県庁健康増進課ハンセン病担当相談窓口
〒890-8577 鹿児島市鴨池新町10-1
☎099-286-2720 FAX 099-286-5556
Eメール kansensy@pref.kagoshima.lg.jp

水道料金の軽減について

上下水道課(☎21-5155)

一連の土地と見なされる敷地に2個以上のメーターを設置し、1か月の使用水量が、2,000m³以上ある方は、6月からそれぞれの使用水量で計算した従量料金を申請することにより、合算した使用水量で計算した従量料金にすることができるようになりました。

該当すると思われる方は申請が必要になりますので、上下水道課までお問い合わせください。

例えば、同じ敷地にAメーター(口径40m/m)とBメーター(口径50m/m)を設置し、1か月の使用水量が、Aメーターが2,500m³、Bメーターが1,500m³であった場合は次のとおりになります。

【従来の計算】

区 分		Aメーター(口径40m/m)	Bメーター(口径50m/m)
		使用水量: 2,500m ³	使用水量: 1,500m ³
基本料金		3,360円	6,405円
従量料金	1~10m ³	47.25円 × 10m ³ = 472.5円	47.25円 × 10m ³ = 472.5円
	11~20m ³	89.25円 × 10m ³ = 892.5円	89.25円 × 10m ³ = 892.5円
	21~30m ³	120.75円 × 10m ³ = 1,207.5円	120.75円 × 10m ³ = 1,207.5円
	31~2,000m ³	157.5円 × 1,970m ³ = 310,275円	157.5円 × 1,470m ³ = 231,525円
	2,001m ³ 以上	133.35円 × 500m ³ = 66,675円	
合 計		382,882円(A) + 240,502円(B) = 623,384円(端数は切り捨て)	

【軽減した場合の計算】

区 分		Aメーター(口径40m/m)	Bメーター(口径50m/m)
			使用水量: 2,500m ³ (A) + 1,500m ³ (B) = 4,000m ³
基本料金		3,360円	6,405円
従量料金	1~10m ³		47.25円 × 10m ³ = 472.5円
	11~20m ³		89.25円 × 10m ³ = 892.5円
	21~30m ³		120.75円 × 10m ³ = 1,207.5円
	31~2,000m ³		157.5円 × 1,970m ³ = 310,275円
	2,001m ³ 以上		133.35円 × 2,000m ³ = 266,700円
合 計			589,312円(端数は切り捨て)

※使用水量によっては、軽減されない場合もありますので、詳細についてはお問い合わせください。

地域安全ニュース

【みんなでつくろう 安全安心のまち】

「毎月11日は、地域安全推進の日」

自治振興課(☎33-5631)

管内刑法犯発生状況(平成23年4月末現在)

区分	総数	粗暴犯	知能犯	窃盗犯	侵入盗	乗物盗			非侵入盗	車上狙い	万引き	その他	その他
						バイク	自転車						
23年	50	4	2	38	5	10	2	8	23	4	7	12	6
22年	43	4	0	34	6	15	2	13	13	4	1	8	5

本年4月末の刑法犯発生状況において、6件の万引きが増加し振り込め詐欺2件が発生しました。

万引きは犯罪です

- 「あっ、しまった」ではもうおそい
- 罪は消えません。
- 見張り役も同罪です。

※万引きは窃盗【刑法第235条】10年以下の懲役または50万円以下の罰金です。

振り込め詐欺にあわないために

- 現金を要求されてもすぐに振り込まない。
- もうけ話やメール請求は詐欺と疑う。
- 不審な電話や郵便が届いても慌てずに見えない相手には要注意!!
すぐに警察に相談しましょう。

■串木野高校をモデル校に指定

5月8日、串木野高校で「自転車盗難防止のモデル校」の指定交付式がありました。いちき串木野警察署の花田次長より「自転車に二つの鍵をかけ、他の自転車通学生の見本となるように」と呼びかけました。

指定書を受けた生徒会長が盗難防止宣言を読み上げ式は終了しました。

不審者対策訓練を実施

5月20日と5月25日、いちき串木野警察署道場で、市内の幼稚園・保育所及び小学校の先生34人を対象に、凶器等を保持した不審者に対する対処訓練を実施しました。



●問合せ いちき串木野地区防犯協会(いちき串木野警察署内) ☎33-0110

町名等整理事業～新たな住所の表示は～

都市計画課(☎21-5152)

町名等整理事業により、新たな町名の設定と既存町の区域の変更が行われる下名及び上名(一部)の住所の表示は、10月11日から次のように変更になります。

【例：旭交流センターの場合】

(大字) (地番)
現在(変更前)いちき串木野市 下名 14103番地 1
↓
(町名) (地番)
新(変更後) いちき串木野市 金山 14103番地 1

※大字を廃止し、新しい町名を設定します。地番は現行のままで変更はありません。
事業実施につきまして、今後ともご理解・ご協力をお願いします。

～アイデア段階から事業展開までの支援を行います～ 「知財総合支援窓口」のお知らせ

商工観光課(☎33-5638)

中小企業の方々に、自社技術やアイデアをもっといかしたり、効果的な事業化を図りたい方などを対象に、課題や悩みを伺い解決をお手伝いする「知財総合支援窓口」が各県に開設されました。特許権や実用新案権、意匠権などについても相談を受け付けておりますので、お気軽にご利用ください。

●知財総合支援窓口

〒899-5105 霧島市隼人町小田1445-1
鹿児島県工業技術センター内
☎0995-73-5406
Eメール info@kagoshima-jiii.or.jp

～職場のトラブルで悩んでいませんか？～ 「労働に関する無料相談会」の開催

商工観光課(☎33-5638)

職場の悩みについて鹿児島県労働委員(弁護士、労働組合役員、会社経営者など)が毎月第4火曜日に相談に応じます。労働者、事業主のどちらでも、お気軽にご相談ください。

- 日 時 毎月第4火曜日 14:30～17:00
- 場 所 鹿児島県労働委員会(県庁15階)
- 申 込 み 不要(事前予約もできます)
- 相談事例 解雇、雇い止め、配置転換、賃下げ、パワハラ、嫌がらせなど
- 問 合 せ 鹿児島県労働委員会事務局(県庁15階)
☎099-286-3943

にほんご講座の参加者募集

政策課(☎33-5628)

いちき串木野市国際交流協会では、市内にお住まいの外国出身者のための日本語講座を開催します。

日常会話を中心に、日本の生活習慣や文化を学びたい方、また日本語をさらに上達させたい方を支援するものです。多数のご参加をお待ちしております。

- 時 間 毎週木曜日、16:00～
※変更する場合もあります。
- 場 所 神村学園専修学校
- 受講料 1,000円/月(教材費を含む)
- 申込み・問合せ 神村学園専修学校 日本語学科
担当：大山(☎21-2070)

第1回普通救命講習会

消防本部(☎32-0119)

- 日 時 7月17日(日) 9:00～12:00
(受付8:30～8:50)
- 場 所 消防本部 2階会議室
- 定 員 30人(定員になり次第締切)
- 対象者 中学生以上の方
- 受講料 無料
- 申込み 7月15日(金)までに消防本部へ住所、氏名等をお知らせください。
なお、当日の申し込みはできません。

ねんきん広報だより

市民課(☎33-5612)

【国民年金保険料免除等の申請について】

経済的な理由等で国民年金保険料を納付することが困難な場合には、申請により保険料の納付が免除・猶予となる「保険料免除制度」や「若年者(30歳未満)納付猶予制度」があります。

保険料の免除や猶予を受けず保険料が納め忘れの状態、万一、障害や死亡といった不慮の事態が発生すると、障害基礎年金・遺族基礎年金が受けられない場合があります。

平成23年度の免除等の申請受付は平成23年7月1日から開始され、平成23年7月から平成24年6月までの期間を対象として審査します。

申請を希望される方は、市役所年金窓口または川内年金事務所で手続きをしてください。

※詳しいことは、川内年金事務所または市役所年金担当までお問い合わせください。

川内年金事務所	☎22-5276
串木野庁舎市民課	☎33-5612
市来庁舎市民課	☎21-5114

7月の心配ごと相談

社会福祉協議会(☎32-3183)

相談はっさい無料です。お気軽にご相談ください。秘密は厳守されます。

相談場所 及び 相談時間	相談種別	相談日					相談員
		1日	8日	15日	22日	29日	
串木野高齢者 福祉センター 9:00 ~ 12:00	生活・福祉 児童相談	○	○	○	○	○	心配ごと 相談員
	健康・介護相談	—	○	—	—	—	看護師
	年金・保険 交通事故相談	○	—	○	○	—	社会保険 労務士
	財産・登記相談	○	—	○	○	—	司法書士 行政書士
	税金・経営相談	—	○	—	—	—	税理士
	※1 法律相談	—	○	—	—	—	弁護士
市来高齢者 福祉センター 10:00 ~ 12:00	※2 心の健康相談	—	—	○	—	—	臨床心理士
	生活・福祉相談	5日	12日	19日	—	—	心配ごと 相談員
	火	火	火	—	—		
		○	○	○	—	—	

※1『法律相談』を希望される方は社会福祉協議会に予約してください。(受付人員7人)

※2『心の健康相談』(眠れない・気分が沈む・落ち込む・食欲がない・自殺を考えるなどの相談)を希望される方は、串木野健康増進センター(☎33-3450)に予約してください。相談時間は、50分程度です。(受付人員3人)

その他の相談については、当日会場で受付します。

また、お問い合わせについては社会福祉協議会へどうぞ。

7月の移動図書館車巡回日程

文化振興課(☎21-5113)・指定管理者㈱総合人材センター

移動図書館車が市内を巡回します。お気軽にご利用ください。

コース	巡回日	コース	巡回日
1コース	7月5日(火)	9コース	7月15日(金)
2コース	7月6日(水)	10コース	7月19日(火)
3コース	7月7日(木)	11コース	7月20日(水)
4コース	7月1日(金)	12コース	7月14日(木)
5コース	7月12日(火)	13コース	休み
6コース	7月13日(水)	14コース	休み
7コース	7月8日(金)	15コース	7月21日(木) 川上小休み
8コース	7月18日(月) 串木野西中休み		

※詳しくは、市立図書館(☎33-5655)へお尋ねください。

「アドベンチャー in 甑島」事業 ボランティアスタッフの募集

社会教育課(☎21-5128)

- 対象者 事業に参加できる高校生・大学生・社会人
※事業には事前研修(7/23)・事後研修(8/27)を含む。社会人については、特に看護師の方を募集。
- 内容 小学生高学年～中学生の引率及びサポート
- 開催日時 8月2日(火)～8月5日(金)3泊4日
- 開催場所 薩摩川内市上甑県民レクリエーション村
- 募集定員 10人程度
※旅費等必要経費は全て主催者で負担します。
- 申込方法 6月30日(木)までに、FAX(36-5044)または電話で、住所・氏名・年齢・性別・電話番号を社会教育課までお知らせください。

お く や み (5月届出分)

故人	年齢	住所または 公民館	喪主または届出人
若松 ハツエ	93	平 向	若松 勝紀
飯山 久光	83	平 向	飯山 ヒサエ
上野 義美	83	天神町	上野 英久
佐藤 千代之	83	冠 嶽	小坂 洋美
佐藤 キクエ	81	金山下	佐藤 賢一郎
城下 正藏	72	大原町	城下 千枝子
鎗流馬 欣三	86	鎗 楠	鎗流馬 幸子
原口 ケサエ	102	栄 町	原口 タツ子
西中間 茂徳	58	駅 前	西中間 弘子
鎗流馬 ハツエ	95	上 名	鎗流馬 重子
南 スミエ	91	浜ヶ城	南 俊一
羽根田 三郎	78	浦和町	羽根田 邦子
藤田 清一	98	大 里	佐保井 利男
西野 勇	81	天神町	山神 由美子
濱松 ヨシ	102	口之町	濱松 秋義
川瀬 勉	62	酔之尾	川瀬 裕子
下池 ミチ	91	宇 都	蒲牟田 利見
上野 貞義	85	袴 田	上野 募
下夷 博美	69	岳 釜	下夷 富子
中村 重也	59	潟小路	中村 哲哉
塚田 ヨシ子	82	石川山	中村 マサ子

(届出人が同意された方を掲載してあります)
※社会福祉協議会へ香典返しにかえて寄付をいただきました方々につきましては、「いちき串木野市社協だより」に掲載します。





かわいい天使たち

(3・4月届出分)



一ノ瀬 ^{さわ}紗羽ちゃん
(大里)

家族みんなの宝物です。
父：誠さん・母：千穂子さん



西峯 ^{こころ}こころちゃん
(平江)

あなたに逢えるのをみんな
ココロ待ちにしていましたよ♡
父：仲悟さん・母：尚美さん



服部 ^{れんげ}蓮華ちゃん
(上名)

お兄ちゃん達と仲良くね。
父：孝夫さん・母：香枝さん



森菌 ^{さくら}さくらちゃん
(桜町)

おねえちゃんと仲良く、元気に
育ててね♡
父：英昭さん・母：美由紀さん



山下 ^{るい}瑠煌ちゃん
(高見町)

人の痛みがわかる優しい子に
育ててね。
父：敏郎さん・母：りえさん



蓑手 ^{ようすけ}洋祐くん
(麓)

お兄ちゃんたちといっぱい
遊ぼうね。
父：一平さん・母：千鶴さん

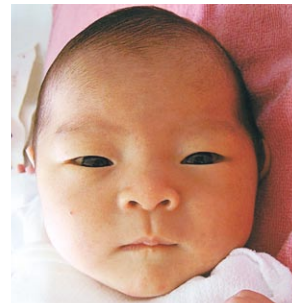

中屋 ^{まこ}真子ちゃん
(野元)

元気に大きく育つよう願って
います。
父：友厚さん・母：真衣さん



迫田 ^{れおん}湊音くん
(酔之尾)

れおんくん、みらいちゃん、
きょうだいなかよくね。
父：忍さん・母：祥子さん



中村 ^{るな}瑠菜ちゃん
(浜ヶ城)

お兄ちゃんお姉ちゃんと3人仲
良くね♡すくすく育ててね♡
父：光伸さん・母：志保さん



上野 ^{ももか}桃叶ちゃん
(東塩田町)

すくすく元気に育ててね。
父：義勝さん・母：朋子さん



鬼塚 ^{ななみ}奈々美ちゃん
(草良)

お姉ちゃん達と仲良く元気に
育ててね！
父：友樹さん・母：香織さん

出生届の届出期間は、生まれ
た日から14日以内
※持参するもの…
●出生届(出生証明書)1通
●母子健康手帳
●国民健康保険証(加入者のみ)
●印鑑(届出人のもの)
(届出人が同意した方を掲載し
てあります。また住所欄は公
民館、または住所での掲載と
なります。)



子どもの名前	保護者	住所
吉木 ^{あゆか} 歩花	浩孝・美紀	ウッドタウン