

広報

2011.7

7月20日発行 VOL.69

いちき串木野



今月号の主な内容

- 省エネと節電にご協力ください
- いちき串木野市の行政改革
- かごしま子育て支援パスポート事業協賛店の紹介
- まちの話題
- おしらせ版
- 市民カレンダー

Photo／複式・小規模4校集合学習:6月29日撮影



省エネと節電にご協力ください

生活環境課(☎33-5614)

出典：環境省「身近な地球温暖化対策」

省エネ活動に努め、環境への負担の少ない生活を心掛けましょう。

特に今年は夏場や冬場の電力不足も懸念されています。

普段の生活を見直し、次に挙げた10の取り組みのうち、できるものから始めてみましょう。

1 冷房の温度を1℃高く、暖房の温度を1℃低く設定する

カーテンを利用して太陽光の入射を調節したり、クールビズやウォームビズを取り入れることにより冷暖房の設定温度を工夫して過ごしましょう。



年間約33kgのCO₂の削減、
年間で約1,800円の節約

6 風呂の残り湯を洗濯に使いまわす

洗濯や庭の水やりのほか、トイレの水に使っている人もいます。残り湯利用のために市販されているポンプを使うと便利です。



年間約17kgのCO₂の削減、
年間で約5,000円の節約

2 週2日往復8kmの車の運転をやめる

通勤や買い物にバスや鉄道、自転車を利用しましょう。歩いたり自転車を使うと健康にもいいですよ。



年間約185kgのCO₂の削減、
年間で約8,000円の節約

7 ジャーの保温を止める

ポットの保温は利用時間が長い為多くの電気を消費します。ご飯はレンジで再加熱した方が電力の消費は少なくなります。

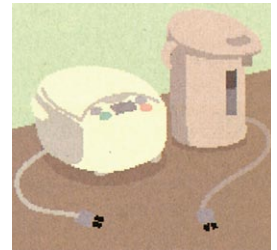

年間約31kgのCO₂の削減、
年間で約2,000円の節約

3 1日5分間のアイドリングストップを行う

駐車や長い間停車するときは車のエンジンを切りましょう。大気汚染物質の排出削減にも寄与します。



年間約39kgのCO₂の削減、
年間で約2,000円の節約

8 家族が同じ部屋で団らんし、暖房と照明の利用を2割減らす

家族が別々の部屋で過ごす時暖房や照明も余計にかかります。



年間約65kgのCO₂の削減、
年間で約4,000円の節約

4 待機電力を90%削減する

主電源を切りましょう。長期間使用しないときはコンセントを抜きましょう。また、家電製品の買い替えの際には待機電力の少ない物を選ぶようにしましょう。



年間約87kgのCO₂の削減、
年間で約6,000円の節約

9 買い物袋を持ち歩き、省包装の商品を選ぶ

トレーやラップは家に帰れば直ぐゴミになります。買い物袋を持ち歩けばレジ袋を減らせます。



年間約58kgのCO₂の削減

5 シャワーを1日1分間家族全員が減らす

体を洗っているときにお湯を流したままにしないようにしましょう。



年間約65kgのCO₂の削減、
年間で約4,000円の節約

10 テレビ番組を選び、1日1時間テレビ利用を減らす

見たい番組だけを見るようにしましょう。見ていないテレビのつけっ放しをやめましょう。



年間約13kgのCO₂の削減、
年間で約1,000円の節約

いちき串木野市の行政改革

総務課(☎33-5626)

平成22年度のいちき串木野市の行政改革の成果について公表いたします。
(※効果額は、平成17年度と比較して算出した額です。)

8億7,149万円の効果!!!

★人件費の削減 5億4,810万円

- ・5年間で職員49人、嘱託・臨時職員90人削減
- ・市長等特別職給料(7~30%)、職員給料(3~5%)の削減継続

★物件費削減、繰出金抑制等 2億2,543万円

- ・消耗品など経常的物件費の削減
- ・クールビズ等による光熱水費など庁舎管理費の縮減
- ・高利子起債の借り換えによる特別会計繰出金の抑制

★歳入の確保 9,796万円

- ・市税・・・夜間徴収、日曜窓口設置、差押物件公売等の実施
- ・未利用となっている市有地の売却、貸付

※その他、50事業に関する事務事業評価の実施、市来居宅介護サービスステーション 慶生会事業の民間移管及び市来保育所の民間移管手続、市民サービスアンケートを踏まえた接遇改善の取組等を行いました。

【5年間の行革効果額】

平成18年度	2億 947万円
平成19年度	4億3,403万円
平成20年度	5億3,787万円
平成21年度	7億6,649万円
平成22年度	8億7,149万円
5か年合計	28億1,935万円

目標額に対し
110.2%達成!!

平成23年度も行政改革に積極的に取り組みます!!

※ 詳しくは、市ホームページの平成22年度進捗状況報告をご覧ください。

かごしま子育て支援パスポート事業 協賛店の紹介(H23.5.31登録分)

福祉課(☎33-5618)・市来庁舎市民課(☎21-5117)

○子育て支援パスポート事業の市内協賛店を紹介いたします。このパスポートは、県内の協賛店舗(近隣地域では、鹿児島市、薩摩川内市、日置市等)で共通してご利用いただけます。

県内すべての協賛店舗は、いちき串木野市ホームページから確認できます。

【いちき串木野市ホームページ】→【クイックメニュー(子育て)】→【かごしま子育て支援パスポート事業】

○協賛店舗の受付は、随時行っています。

○このパスポートは、満18歳未満の子どもや妊娠中の方がいる世帯に、随時交付しております。



企業・店舗等名称	所在地	電話番号	子育て支援サービス内容
森写真館	御倉町88	32-2464	・来館されて記念撮影等をされた場合粗品進呈(額付写真1枚)
花の店 リーフ	湊町3051-1	36-3744	・店内に授乳スペースを設置
モン・シェリー松下(有)	大里5550-1	36-2521	・店内に授乳スペースを設置 ・子どもを対象に職場体験・工場見学の実施
(有)浜田興産	湊町3154	36-2331	・店内に授乳スペースを設置
メガネ技術館 キヨミズ	元町172	32-3727	・当店メガネ割引券(2,000円割引券)を進呈
(有)永里鮮魚店	元町159-1	32-3134	・ポイント(トロちゃんシール)3倍
(有)ミートハシグチ	旭町74	32-3029	・ポイント(トロちゃんシール)3倍
久徳商店フラワーハウスQ's	旭町73	32-2557	・ポイント(トロちゃんシール)2倍
うえの美容室	元町104	32-2945	・料金10% OFF(但し、着付けや七草等の特別料金の場合は対象外) ・お子様同伴 OK(絵本、ビデオ有)
(有)遊眠館栄光	元町6	32-2228	・ポイント(トロちゃんシール)2倍
時計、宝飾、メガネ、補聴器のハットリ	旭町76	32-2870	・ポイント(トロちゃんシール)2倍
季楽館	大里6166-1	36-5618	・店内に授乳スペースを設置
小麦粉	春日町180-3	32-1855	・パン1割引(乳製品・ジュース・ジャム・別注商品等は除く)
(有)セントラルミルクサービス	栄町4-2	32-2405	・母子手帳を持ってご来店された妊娠中の方へ出産されるまで、牛乳を廉価で宅配いたします。但し、土川・冠岳等一部地域の方については、宅配業務が対応できない地域がございますので事前に直接ご相談ください。
焼酎蔵薩州濱田屋伝兵衛	湊町3030	36-3131	・店内に授乳スペースを設置 ・蔵見学(無料)
(株)エコープ鹿児島A コープ大里店	大里3810-5	36-4677	・店内に授乳スペースを設置 ・ベビーカーが通れるバリアフリー店舗
のもと文具店	元町175	32-2425	・10%引き+ポイント(トロちゃんシール)2倍 (但し、特価品を除く)
(株)タイヨー串木野店	旭町60	32-4689	・ベビーカーの無料貸出 ・年2回のベビー用品大会
エメラルド	旭町59	32-8098	・ポイント(トロちゃんシール)2倍 ・ポイント(エメラルドポイントカード)2倍
吉国電機(有)	北浜町1	32-2389	・店頭価格よりさらに値引きいたします。 ・ご来店時に、お茶かコーヒーのドリンクサービス
メガネのヨネザワ串木野店	曙町121	33-2090	・ジュニア CLUB(18歳未満・眼科処方箋を持参されてメガネをお作り頂いた方) 6か月以内の度数変化の場合、無料でレンズ交換(1回のみ) ・キッズ CLUB(小学生以下) メガネ購入後2年間レンズ保証 1回目… レンズ無料交換 2回目以降…1枚1,575円で交換(但し、レンズの種類により価格が異なります)
カエデ英語教室	上名2846	33-1860	入会金 1,000円引き 6,000円 → 5,000円
(有)太陽自動車	下名5092-5	32-1521	・車検入庫時エンジンオイル無料入換えサービス ・車販売時、次回車検までエンジンオイル無料入換えサービス ・車検・钣金・修理時無料代車サービス
鹿児島相互信用金庫串木野支店	元町165-1	32-8888	①子育て応援定期積金「ハローキッズ元気積金」の発売 ・最高3人まで、お子様の人数に応じた金利優遇のメリットを子育て世代にお付けした定期積金 ・成約特典としてお子様の写真を表紙にはさんで使える「専用証書ケース」をプレゼント ②「子育てすくすく応援ローン」の開始 ・最高3人までのお子様の人数に応じて、教育ローン等の金利を優遇するメリット金利を設定いたします ③「子育て応援メリット金利」の開始 ・お子様が2人以上いらっしゃる場合、住宅ローンの店頭表示金利を0.1%優遇いたします。(当金庫の住宅ローンをご利用になられる方で、固定金利型をご選択される方)

企業・店舗等名称	所在地	電話番号	子育て支援サービス内容
亀崎染工(有)	旭町156	32-3053	①節句用品(五月幟等)3%引き ②スポーツ少年団用応援幕、応援旗等3%引き ③染場見学
(株)なべしま	大原町4	33-2989	小学生以下のお子様にごジュース1杯無料サービス
薩摩金山蔵 蔵乃仲見世	下名13665	21-2110	多目的トイレあり
薩摩金山蔵 坑道見学	下名13665	21-2110	①3歳未満無料 ②ベビーカーでの見学可 ③ベビーカーやお荷物の一時預かり可
薩摩金山蔵 ほたる庵	下名13665	21-2110	①アレルギー対応の「お子様カレー」あり ②お子様用椅子あり ③クーファンの貸し出しあり ④トイレにベビーベッド設置
おかずや	元町12	32-2813	全商品一割引(トロちゃんシールも差し上げます)
(有)かみその菓子舗	元町95	32-2207	・ポイント(トロちゃんシール)2倍
鹿児島信用金庫 市来出張所	湊町1丁目231	36-4341	・ベビーカーが通れるバリアフリー店舗
原田たたみ店	湊町4丁目23	36-2317	・店内に授乳スペースを設置 ・ベビーカーが通れるバリアフリー店舗 ・ミルクのお湯の提供
久木元商店	湊町1丁目287	36-2237	・授乳スペース設置 ・ミルクのお湯の提供 ・おむつ交換時の部屋及びトイレの使用可
田崎石油	大里3233-4	36-2088	・バリアフリー店舗 ・店内に授乳スペースあり ・ミルク用お湯あり
柳園急便	湊町2807-1	21-5400	・発送がある時は、集荷に伺います。 さらに、送料を100円引きします。 ・発送事務手続中には、お子様の見守りをします。 ・ミルクのお湯を提供できます
おたふく市来店	湊町1丁目333	36-5991	・店内に授乳スペースを設置 ・子ども向けの絵本も置いてあります ・バリアフリー店舗です ・お湯の提供できます ・子育ての方に優先席を提供できます
いちごハウス木場	大里648	36-5115	・いちご狩りの体験活動 ・授乳スペースを設置(お湯の提供) ・子どもと小動物(山羊)とのふれあいコーナー
みよしラーメン	大里5642-1	36-4738	・来店されたお客様にアメをプレゼントします。 ・店内に授乳スペースがあります。お湯の提供もします。 ・子ども連れ家族には優先して、座席を提供します。
市来えびす市場	湊町1丁目99	21-5082	・バリアフリー店舗です ・授乳用のお湯を提供します
榎木鮮魚店	湊町3丁目33	36-2524	・バリアフリー店舗です ・授乳場所とお湯の提供ができます
てっちゃんそば	湊町3丁目4	36-4752	・ミルクのお湯の提供 ・子育ての親には優先席を提供します。 ・幼児向け絵本用意
ホワイトクリーニング 元町通り店	元町112	32-3012	・ポイント(トロちゃんシール)2倍 ・毎月2日と20日は、ポイント(トロちゃんシール)3倍
大山製パン	元町203	32-2872	・ポイント(トロちゃんシール)3倍
吉信園	元町107	32-4055	・ポイント(トロちゃんシール)2倍 ・1,000円以上お買上の方に、お茶飴1袋をプレゼント
リトルハイツ	上名1920-1	32-7438	家賃1か月あたり1,000円引き(1年間のみ)
(有)中央オートサービス	桜町5	32-2417	・エンジンオイル半額(取替無料) ・車検・钣金塗装・修理時に代車無料 ・代車へのチャイルドシートのせ替無料サービス ・合かぎの消費税サービス ・車検・钣金塗装・販売等の見積り無料 ・チャイルドシート(1か月間)無料貸出 ・積立傷害・交通傷害保険加入時特典有 等
公文式 串木野桜町教室	桜町38-2	32-0471	①歌と読み聞かせを通じての親子のふれあいを応援する場「こそだてちえぶくろ」にご参加いただけます。この「こそだてちえぶくろ」は、無料の3回シリーズで実施の予定です。
公文式 串木野照島教室	下名7075-1	080-5603-1647	◎「こそだてちえぶくろ」の実施日時(予定)は、教室までお問い合わせください。 ②読み聞かせが楽しくなる『えほんだいすき～よみかかせガイド～』を希望の方に無料でご提供します。
公文式 市来教室	大里3810-5 (A コープ大里店2階)	090-8663-7251	読み聞かせが楽しくなる『えほんだいすき～よみかかせガイド～』を希望の方に無料でご提供します。
(株)田中写真館	栄町176	32-2022	・学生証明写真割引有 ・写真1カットプレゼント(特製フレーム付)
鹿児島銀行串木野支店	旭町56	32-2121	①かざんマイカーローン ②かざん暮らしのローン ほっとプラン ③かざん教育ローン ④かざんリフォームローン
鹿児島銀行市来支店	大里3939	36-5050	上記①～④において、扶養家族(子)のいる方に、扶養家族(子)一人あたり、0.1%(最大0.3%)の金利優遇を行います。(平成20年10月15日新規受付分より)
タイヤガーデン R3鹿児島	下名13300	33-0777	・お客様にジュース、お菓子をサービス。 ・キッズルーム完備。 ・タイヤをお買い上げのお客様は5%割引します。 ・オイル交換を普通車¥1,680、軽自動車¥1,260でご提供します。
佐々原茶舗	旭町102	32-3900	・ポイント(トロちゃんシール)2倍
フタバ美容室	曙町148	32-2736	①パーマ、カット、カラーリングはトロちゃんシール5倍 ②貸衣装、着付け(七草、成人式、留袖)は料金20% off

平成23年度 いちき串木野市青少年健全育成市民会議活動方針

社会教育課(☎21-5128)

活動方針

青少年を取り巻く社会情勢や生活環境は複雑かつ多様化し、全国的には青少年の問題行動は凶悪化、低年齢化している。このことは大人社会の反映とも言われ、誠に憂慮すべき状況である。

本市青少年健全育成市民会議では関係機関・団体と連携して、社会環境の浄化活動を進めるとともに、家庭での親の生き方や地域での大人のあり方を見直し、「地域の青少年は地域で育てる」という風土をさらに醸成することを目標に、次の3つの柱を基本に活動を行うものとする。

青少年健全育成の柱

- (1) 家庭教育は青少年育成の基盤であり、家庭における基本的な生活習慣の形成や親子のふれあい活動を推進する。
- (2) 青少年が自己の確立をめざすために、自ら考え、判断し、行動する主体的な活動を推進する。
- (3) 家庭、学校、地域社会、または関係機関・団体が連携し、それぞれの役割を果たす事業を推進する。

主な事業

- (1) 市内における青少年健全育成活動の推進
- (2) 「郷土に学び・育む青少年運動」の推進
平成23年 7月1日 ～ 8月31日 …… 夏
平成23年11月1日 ～ 11月30日 …… 強調月間
平成24年 3月11日 ～ 4月10日 …… 春
- (3) 「青少年育成の日」の啓発(毎月第3土曜日)
- (4) 「家庭の日」の啓発(毎月第3日曜日)

上記活動方針に基づき3部会でテーマに沿って協議し、次のような意見ができました。

<青少年教育部会>

「本市の未来を担う青少年を健全に育成するための地域ぐるみの取り組みを今後どのように推進していけばよいか。」

- ・携帯電話のメリット、デメリットを親自身がもっと学習する必要がある。
- ・いろいろな活動に父親の参加が少ないが、特に野外活動をする場合、父親の協力が必要である。子どもたちの体験活動の場を広げるためにも、父親の積極的な参加が望まれる。

<家庭教育部会>

「家庭の教育力の向上について、本市でどのような取り組みを推進すればよいか。」

- ・地域活動、学校行事、PTA等に親同士が誘い合って参加することで、地域で孤立しがちな家庭を支援するとともに、そのような場を学習の場と捉え、家庭の教育力の向上に生かす。
- ・子ども会活動は、部活や少年団等の活動をしている子どもたちも参加しやすいように時間帯等を工夫するとともに、行事において子ども達に役割を持たせる。

<環境浄化部会>

「地域ぐるみでの安心・安全な環境づくりを本市でどのように推進していけばよいか。」

- ・不審者や声かけ事案が本市でも発生しており、登下校途中の子どもたちを守るために、通学路近くの方々に協力してもらい「子ども110番の家」をお願いしている。
- ・市来地域で学生保護者会を結成し、夜間巡視を中心に51年目になる活動を推進している。
- ・地域ぐるみでの安全・安心な環境づくりが今後も必要である。

地域で健康なまちづくりをすすめましょう(健康意識編)

いちき串木野市は平成21年度から県のモデル事業で医療費分析を行いました。そこで見えてきた対策の一つとして「健診未受診者対策」があります。過去のデータをみてみると定期健診を受診せずに重症化する事例が多く見られることがわかりました。次のグラフをみてください。

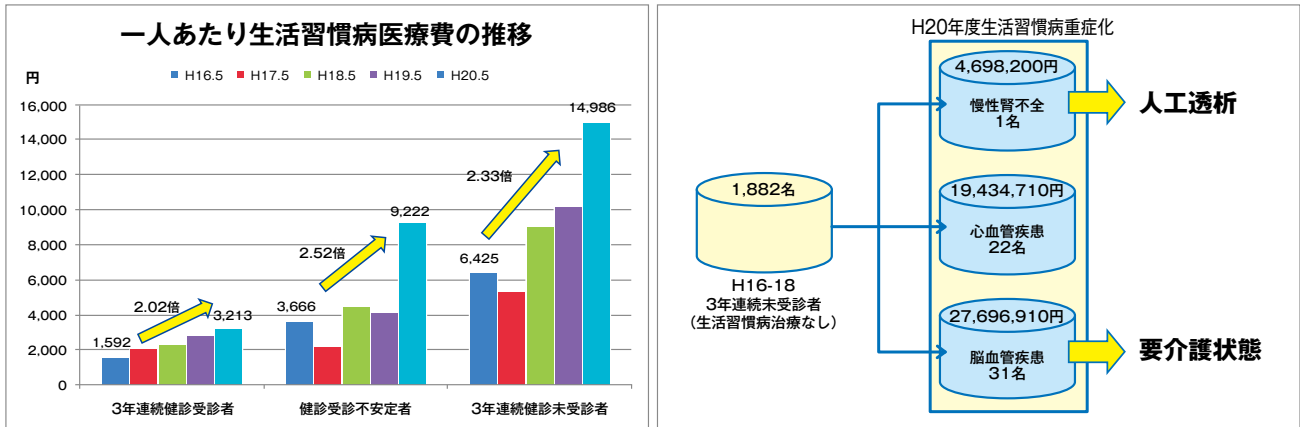

このように3年連続健診未受診者や2年に1回健診を受けるという健診受診不安定者は、生活習慣病が重症化して医療費も高くなる傾向にあります。まずは年に1回健診を受けることが大切です。皆さんは、年に1回の定期健診を受けていますか？平成20年度から保険者に義務づけとなった特定健診も平成23年度で4年目になります。

いちき串木野市の受診率の推移は下の表のとおりです。

	H20	H21	H22	H23	H24
目標受診率	25%	35%	45%	55%	65%
特定健診受診率	36.6%	33.3%	33.0% (集計中)	—	—

いちき串木野市では、特定健診受診率アップ大作戦と題して平成21年度より次の取り組みを行っています。

- ①特定健診受診強化月間プラン・・・7月を特定健診PR月間、10月を特定健診強化月間とし、受診勧奨や健診PRを行う。
- ②キャッチフレーズPRプラン・・・特定健診受診PRのためのキャッチフレーズを募集して、のぼり旗の作成や広報紙等でのPRを行う。
- ③健診アピール隊活躍プラン・・・特定健診の必要性のPR
(昨年度は20代30代の方へ特定健診を体験してもらいました。)
- ④健診で幸せゲットプラン・・・特定健診受診者に協力店での特典サービス
(特典カードで協力店からの割引サービスやとろちゃんシール2倍などの特典を受けることができるプラン)

平成23年度は、特定健診未受診者の訪問も実施しています。特定健診は現在治療中の方も受けていただきたい健診です。健診を受けることは、豊かな人生を送るひとつの手段です。

家庭や地域で健診の大切さを話してみませんか？

『大事な健診「あとで」と言わず「今すぐに」』～特定健診キャッチフレーズ優秀作品より～

7月は、特定健診PR月間です。特定健診の申し込みはもうお済みでしょうか。申し込みがまだの方は健康増進課保険給付係(☎33-5613)までお問い合わせください。

男女共同参画ってなあ～に？⑥

～セクシュアルハラスメント～

政策課(☎33-5672)

男性も女性も、“被害者”にも“加害者”にもなり得ます

セクシュアルハラスメントとは、相手の意に反して性的な言動を言い、相手に不利益を与えたり、または相手を不快にさせたりすることをいいます。

<セクシュアルハラスメントになり得る言動>

【性的な内容の発言】

- ア 性的な関係を強要すること。
- イ 身体的特徴や容姿の良し悪しなどを話題にすること。
- ウ 性的な冗談を交わすこと。
- エ 性的な経験や性生活について質問すること。
- オ 性的な噂を立てたり、性的なからかいの対象とすること。

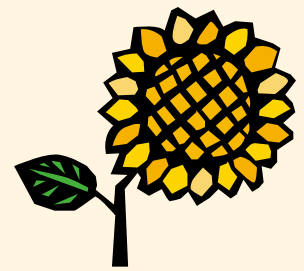

▲人権の花

【性的な行動】

- ア 性的な写真や記事が載っている雑誌等を広げて読んだり、パソコンの画面に卑わいな写真を映し出したりすること。
- イ 体を執拗に眺めること。
- ウ 食事やデートに執拗に誘うこと。
- エ 性的な内容の電話をかけたり、性的な内容の手紙や電子メールを送ること。
- オ 体に不必要に接触すること。
- カ トイレや更衣室等を覗くこと。
- キ カラオケでのデュエットを強要すること。

【性別により差別するもの】

- ア 「男のくせに」「女のくせに」等の発言をすること。
- イ 「男の子、女の子」「おまえ、僕、坊や、お嬢さん」「おじさん、おばさん」「じい、ばあ」等と他人を失礼な呼び方で呼ぶこと。
- ウ 不必要に、語頭に「男の、女の」等性別を付けること。
- エ 体調が悪そうな女性に「今日は生理日か」「もう更年期か」等ということ。
- オ 酒席等において、女性の座席を男性の隣に指定したり、お酌やダンスを強要すること。
- カ 性別による役割分担を課すこと。

平成 19 年 4 月 1 日改正男女雇用機会均等法の施行により職場におけるセクシュアルハラスメントについて必要な措置を講ずることが事業主の義務となっています。

いちき串木野市食のまちづくり基本計画について

No.3

政策課(☎33-5628)

平成23年3月に策定しました基本計画の各取組項目の内容についてお知らせします。

3 基本的施策【教育及び伝承】①施策の方向【食に関する指導】

3-①-1 取組主体	【取組項目】 学校・家庭・地区等での学習機会の提供	推進スケジュール		
		短	中	長
市	<ul style="list-style-type: none"> 学校においては、いちき串木野の特色を生かした食に関する全体計画を作成し、食の大切さや農業、漁業の大切さについて、体験を通じた授業を実施する。 「わたしの学校」事業をもとに食に関する児童・生徒の体験的な教育についての地元による支援を働きかける。 家庭への啓発について、孤食の弊害や朝食の重要性など家庭教育学級等での学習機会の提供をPTAと連携を図りながら進める。 各種講座(親子料理教室等)を通して、地場産物を活用した食文化の学習など、食に関する学習機会の充実を図る。 各地区婦人会と連携し、母親学級や乳幼児学級の中で食に関する学習機会の提供を図る。 			
市民	<ul style="list-style-type: none"> 食に関する学校教育活動への人材派遣に努める。 学校や地域等で開催される各種講座等へ積極的な参加に努める。 			
事業者	<ul style="list-style-type: none"> 学校や地域等で開催される各種講座等への人材派遣に努める。 			

市：市役所(行政)をいいます。

市民：市内に住所がある方、公民館や市民活動団体等の団体、本市を訪れている観光客等をいいます。

事業者：農林漁業者、食品関連事業者、教育・社会福祉等、食に関連する個人や団体をいいます。

推進スケジュール:「短」平成23年度～25年度、「中」平成23年度～28年度、「長」平成23年度～32年度をいいます。

みんなで取り組みましょう!! 「食のまち いちき串木野」



おむすびプロジェクト in いちき串木野

～あなたのおうちのおむすびは、どんな形?～

串木野健康増進センター(☎33-3450)

いちき串木野市では、食育推進の一環として、おむすびプロジェクトを実施しています。

これは、おむすびを通して望ましい食習慣の確立に向けた啓発や食文化の継承、米食の普及を図るものです。

朝食を食べていない方は、まずは、おむすび1個からでも始めてみましょう!

また、子どものおやつやお弁当などにも取り入れると楽しいですね。

今回は常備菜を使った簡単おむすびレシピをご紹介します。



《ちりめんじゃこの佃煮入りおむすび》

(材料6個分)

- ・ひじき(乾燥)…5g
- ・ちりめんじゃこ…10g
- ・塩昆布…5g
- ・A(ざらめ…小さじ1 しょうゆ…小さじ1 酢…小さじ1 みりん…小さじ1)
- ・白ごま…小さじ1
- ・削りかつお…1パック(3g)
- ・あたたかいご飯…600g

(作り方)

- ① ひじきは水で戻し、ちりめんじゃこは熱湯をさっとかける。
- ② 鍋に①のちりめんじゃこ、水気をきったひじき、塩昆布とAの調味料を入れて中火にかけて煮る。
- ③ ②の汁気がなくなってきたら、ごまとかつお節を混ぜる。
- ④ ③をあたたかいご飯に混ぜて、好みの形ににぎる。

※小魚や海草を使った常備菜を作りおくと重宝します。

※いちき串木野市食生活改善推進員が「おむすびレシピ」を作成しておりますので、ご活用ください。

(串木野健康増進センターで配布しています。または市のホームページをご覧ください。)

分譲団地情報！第2弾

土地開発公社(☎33-5656)

いちき串木野市市来 **こじょう 小城団地**

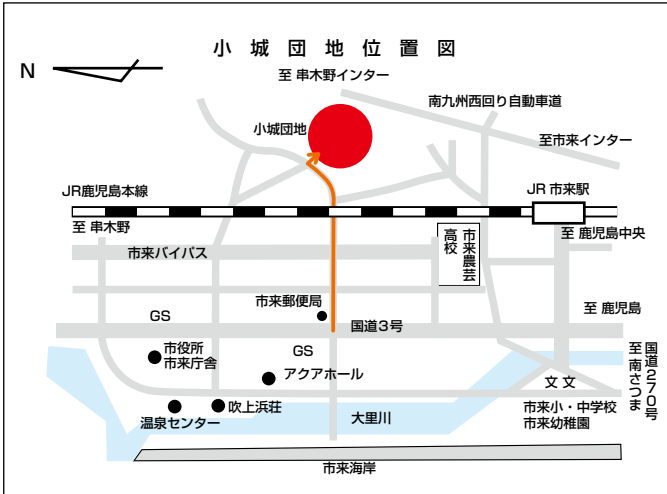

好評分譲中！！

販売区画数**20区画**

1区画当り価格

約510万円～780万円

1区画当り面積

約70坪～103坪

ちなみに、1坪当り価格は

約7.1万円～7.8万円です。

重要

※ただし、市の定住促進補助制度により、最高218万円が補助されます。

- ・住宅建築補助金 最高 50万円
- ・定住奨励金 最高 90万円
- ・土地購入補助金 最高 78万円

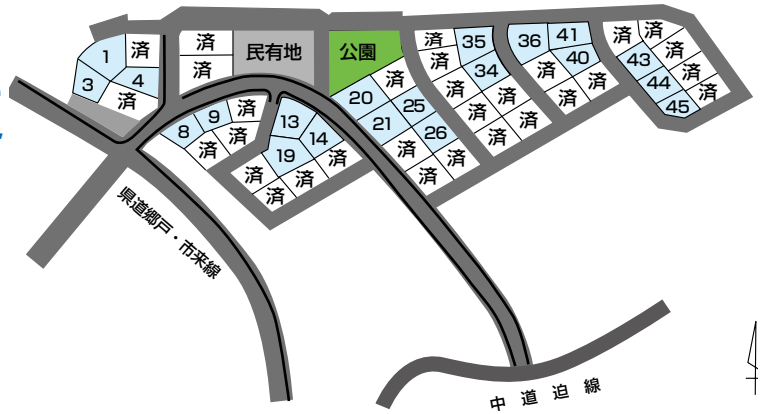

物件の概要

- ・所在地 いちき串木野市湊町字堂ノ前1881番地
- ・地目 宅地
- ・用途地域等 都市計画区域内、無指定地域、建ぺい率70%、容積率400%
- ・設備 市簡易水道(宅地内へ引込み済み、権利金は個人負担)
- ・交通 いわさきバスネットワーク・市来国民宿舎前バス停まで徒歩約10分
- ・公共施設 西回り自動車道市来インターまで約3.9 km・市来インターから鹿児島西インターまで約18分
J R市来駅まで約1.6 km・市来駅から鹿児島中央駅まで電車で約28分
いちき串木野市役所 市来庁舎まで約800m
市来小学校・中学校・幼稚園まで約1.1 km

※詳しい内容については、いちき串木野市土地開発公社まで、お気軽にお問い合わせください。

☎33-5656(直通)・FAX32-3124

行政からの支援

人的支援(地区担当職員制度)

「共生・協働のまちづくり」を推進するためには、地域住民の皆さんと行政の相互理解と信頼関係を深めることが大切です。

地区の自主的・自立的なまちづくりを支援するため、各地区4人ずつ市職員を兼務により「地区担当職員」として任命しています。

普段は、市役所で勤務しながら、土日や平日夜間を中心に地区での会議に出席し、まちづくり協議会の設立に向けたサポートを行っています。

地区担当職員の役割

- 共生・協働のまちづくりの趣旨、内容等の地区役員・住民への説明
- まちづくり協議会設置に向けた支援
- 地区まちづくり計画作成等に向けた支援
- 地区の問題解決に向けて必要な情報提供、指導、助言
- 市の政策、計画に関する情報提供、住民意向の把握



財政的支援

まちづくり協議会への補助金

時期	補助金額	内容	対象経費
①準備会を設置したとき	1地区10万円	協議会の設立経費(1回のみ)	先進地研修、講師謝金
②まちづくり協議会を設置したとき	世帯数に応じて1地区年10万円～25万円	協議会運営補助(毎年)	スポーツ大会、敬老会等の開催費用など
	1地区60万円(年)	(※)嘱託員設置補助(3年限度)	嘱託員賃金
③まちづくり計画を作るとき	1地区20万円	計画作成経費(1回のみ)	講師謝金、印刷費、研修費など
④計画の事業を実施するとき	1地区30万円	ソフト事業(毎年度)(同一事業は3年限度)	防犯パトロール用品やスポーツ用品など
	1地区100万円(補助率9/10)	ハード事業(毎年度)	生活道路の整備補修や農産物販売所の設置など
⑤計画を見直すとき	1地区5万円	5年に1度	講師謝金、印刷費、研修費など

(※)嘱託員の補助は、交流センターに管理人が常駐している冠岳、生福、旭、荒川、照島は除く。

現在の取組状況

野平地区で5月28日(土)にまちづくり協議会設立準備委員会が設置されました。

今後、まちづくり協議会設立に向けて話し合いを重ねていく予定です。



まちの



話題

いちき串木野市管工事組合が奉仕作業



6月3日、市内の管工事組合(組合員12社)が、観音ヶ池配水地や小ヶ倉水源地などの草払いを行いました。

これは6月1日から7日までの「全国水道週間」に合わせたボランティア作業で、市民の皆さんへおいしい水を届けるための水道施設を対象に、平成9年から行なっています。ありがとうございました。

スポーツ合宿招待ツアー開催



6月4日から5日にかけて、福岡地区の大学を対象としたスポーツ合宿招待ツアーが開催され、市多目的グラウンドの視察のほか、県内の主な運動施設や宿泊施設の視察が行われました。

シーサイドガーデンさのさでは交流会が開催され、市長による歓迎のあいさつや施設の紹介等本市のPRを行いました。また、ご当地グルメのまぐろラーメンなどが振る舞われ、大学生から好評を得ていました。このツアーに参加された団体から早速申込みがあり、8月に2泊3日で29人が合宿する予定です。

今後も機会を捉え、合宿誘致に向けて取り組んでまいります。

いちき串木野市陸上競技選手権大会



6月4日、多目的グラウンドで第6回いちき串木野市陸上競技選手権大会が行われました。大会には、市内の小学生を中心に183人の出場があり、日頃の練習の成果を発揮しました。結果は次のとおりです。

【敬称略】

●100m走 (小学生の部)

1年男子	西村南那斗	(生福陸上)	21秒76
女子	鍛冶屋朋華	(生福陸上)	21秒88
2年男子	大竹 晃生	(生福陸上)	18秒12
女子	赤崎 舞	(生福陸上)	21秒06
3年男子	岡田 天臣	(串西陸上)	17秒23
女子	火野坂実結	(羽島陸上)	17秒89
4年男子	祐下 芳輝	(串西陸上)	16秒12
女子	山崎 千聖	(照島小)	15秒92
5年男子	松崎 真紀	(羽島陸上)	15秒62
女子	野元 咲希	(生福陸上)	15秒70
6年男子	中村 成吾	(串西陸上)	15秒52
女子	植村 友美	(照島小)	14秒03

(中学生の部)

男子	白石 侑也	(串西陸上)	12秒81
女子	宇都 彩乃	(生冠中)	15秒01

(高校生の部)

女子	中須たまみ	(串木野高)	15秒54
----	-------	--------	-------

●800m走 (小学生の部)

4年男子	上野 瑠也	(羽島陸上)	2分58秒
女子	屋久 紅葉	(生福陸上)	3分13秒
5年男子	中園 映児	(串西陸上)	2分39秒
女子	上夷 南緒	(生福陸上)	3分02秒
6年男子	屋久 楓	(生福陸上)	2分44秒
女子	木場 玲奈	(羽島陸上)	3分11秒

(中学生の部)

女子	宇都 彩乃	(生冠中)	2分46秒
----	-------	-------	-------

●2000m走

中学男子	宇都 裕矢	(生冠中)	6分39秒
高校男子	竹之内 希	(串木野高)	6分57秒

●走り幅跳び

小学男子	祐下 芳輝	(串西陸上)	3m48cm
小学女子	岡田 菜野	(串西陸上)	2m97cm
中学男子	白石 侑也	(串西陸上)	4m70cm

●走り高跳び

小学男子	浜田 紘夢	(串西陸上)	1m05cm
小学女子	別府 桃子	(串西陸上)	1m00cm

●砲丸投げ

一般男子	森永 賢二	(浜ヶ城)	10m76cm
------	-------	-------	---------

●400mリレー

小学男子	串西陸上A	1分04秒6
小学女子	羽島陸上	1分06秒1
中学女子	生冠中A	1分02秒3

●800mリレー

中学男子	生冠中A	1分54秒2
------	------	--------

国際交流員 馮金瑞老師 来日10周年記念式典開催



6月5日、いちきアクアホールで馮金瑞(フォン・ジンリイ)老師来日10周年記念事業ならびに串木野太極拳連盟上海倶楽部の発表会が開催されました。

馮金瑞老師は中国との交流や東洋医学の高まりから、平成13年8月に旧串木野市がスポーツ国際交流員として招聘され、2年間市民の方々の健康づくりのため、市民の方々や市民体育大会等の行事にも積極的に出向き、太極拳等の普及活動に努められました。

2年間の任期を終えられ帰国されましたが、指導を受けた市民の方々が串木野太極拳連盟上海倶楽部を立ち上げられ、現在では100人ほどで活動を続けられています。

今回の10周年記念事業では、記念式典や発表会などが行われ、馮金瑞老師他4人の指導員と市民の方々が再び太極拳を通じて交流を図りました。

いちき串木野市高齢者クラブ連合会が 環境保全活動優秀団体として表彰



6月7日、かごしま県民交流センターで地球環境を守るかごしま県民運動推進会議が行われ、平成23年度環境保全活動優秀団体の一つとして、いちき串木野市高齢者クラブ連合会が表彰されました。

いちき串木野市高齢者クラブ連合会は、毎年『社会奉仕の日(9月20日)』を中心に公園や植込み等の除草、通学路や海岸のごみ拾いなど地域の環境美化に積極的に取り組んでおり、昨年度の『社会奉仕の日』の活動には、49単位クラブで約1,000人の会員が美化活動や清掃活動等に取り組みました。

このような永年の活動が評価され、今回の表彰となりました。おめでとうございます。

鹿児島県高校総合体育大会 剣道大会 ベスト8の坂下耕一郎選手 表敬訪問



6月9日、第59回鹿児島県高校総合体育大会剣道大会に出場した串木野高校2年の坂下耕一郎選手(日出町:左から2人目)が表敬訪問しました。

坂下選手は、同大会男子個人の部をノーシードで出場しましたが、シード選手を破るなどして見事ベスト8に入り、それにより7月8日から宮崎県で開催された九州大会に出場しました。

坂下選手のますますの活躍が期待されます。

青少年のための 芸術鑑賞事業を開催



6月13日、串木野西中学校体育館で「バレエへの招待」と題して、バレエの鑑賞会が開催されました。

串木野西中学校の生徒や地域の方々も多く来館し、バレエのすばらしい公演に見入っていました。

ガルどんのダゴ流し



6月17日、串木野新港大橋のたもとで、「ガルどんのダゴ流し」が行われ、市口公民館の子どもなどが参加しました。

「ガルどんのダゴ流し」は、毎年、旧暦の5月16日の水神さまをまつる日に、ガルどん(かっぱ)の好物であるダゴ(団子)をお供えて、子どもの水難事故防止を願う伝統行事です。

子どもたちは、わらで巻いて棒状にした約40cmの「フラット」を持ち寄り、水難事故に遭わないように祈りを込め、元気な掛け声に合わせて川へ投げ込みました。

複式・小規模4校集合学習開催



6月29日、川上小学校で市内の複式・小規模4校(旭小・荒川小・川上小・冠岳小)が集まり、日頃は複式学級や少人数で学んでいる児童たちが、学年ごとの学習や交流を行いました。

いつもより多い人数に緊張している児童もいましたが、だんだん慣れてきて、楽しそうに交流する姿が見られるようになり、その後は楽しく話しながらお弁当を食べたり、大人数でスポーツをしたりと、児童たちにとって素晴らしい経験となりました。

暴力団等排除措置要綱に基づく運用協定書調印式



6月28日、いちき串木野市建設工事等暴力団等排除措置要綱に基づく運用協定書の調印式が行われました。

今回、市といちき串木野警察署の間でこの協定書を締結したことにより、暴力団の影響下にある企業の公共工事からの排除につながるほか、地域における暴力団等排除へ向けた機運の高まりが期待されます。

鹿児島県青少年育成県民会議表彰



6月2日、県青少年会館で開催された鹿児島県青少年育成県民会議総会において、長年にわたって青少年及び青少年団体等の指導育成に携わり、顕著な成果を挙げた功績により、松崎幹夫さん(羽島)と大平良徳さん(冠岳)が表彰されました。

おめでとうございます。

おしらせ版

国民健康保険証の切り替えは済みましたか

健康増進課(☎33-5613)・市来庁舎市民課(☎21-5117)

現在使用されている国民健康保険証の有効期限は、7月31日までとなっています。8月1日以降は、新しい保険証でないと診療は受けられませんので、ご注意ください。

現在、各会場(公民館や地区交流センター等)で、国民健康保険についての説明会と保険証切り替えを行っています。日程(広報いちき串木野6月20号掲載)を確認のうえ、必ず切り替えてください。

●切り替えに必要なもの

- ①現在使用されている保険証(遠隔地等にある保険証^②・^③も切り替えます)
 - ②印鑑(代理で切り替えをされる時は、代理人の印鑑)※スタンプ印不可
- ※^④保険証の切り替えには、在学証明書が必要です。

●同時切り替え

今回は、次の切り替えも同時に行います。お持ちの方は保険証と世帯主の印鑑をご持参ください。

- ・国民健康保険限度額適用認定証(橙色)
 - ・国民健康保険限度額適用・標準負担額減額認定証(はだ色)
 - ・国民健康保険特定疾病療養受療証(白色)
- ※国民健康保険被保険者のみ

地域包括支援センターについて

健康増進課(☎21-5172)

高齢者に関する総合的な支援を行います。お気軽にご連絡、ご相談ください。

介護や健康の事

- ・要介護認定の申請を頼みたい
- ・介護サービス、介護予防事業を受けたい
- ・認知症の方の対応について

権利を守る事

- ・通帳管理等に自信がなくなった
- ・悪質な訪問販売の被害にあった
- ・虐待にあっている人がいる
- ・虐待をしてしまう

さまざまな相談事

- ・近所の一人暮らし高齢者が心配
- ・介護サービスに満足がいかない
- ・施設、病院退院後の介護について心配

上記以外に関する相談も受け付けています。

- 問合せ いちき串木野市地域包括支援センター
いちき串木野市湊町1丁目1
(市役所市来庁舎内)☎21-5172

結核レントゲン間接撮影(市来地区)のお知らせ

串木野健康増進センター(☎33-3450)

結核の早期発見を目的としたレントゲン間接撮影を次の日程で実施します。

最近結核を軽視する傾向がありますが、医療の進んだ現在でも、どの国も安全とは言えず、結核の脅威を見過ごすことはできない状況にあります。特に高齢者の結核の罹患者は減少しておりません。

また、肺がんや心臓病の早期発見のためにも毎年1回は必ず受診しましょう。【どの会場でも受診できます】

- 対象者 65歳以上
(昭和22年4月1日までに生まれた方)
- その他 上の衣服・肌着は、ボタン・金具・カラーペイントのないものを着用し、ネックレス・磁気ばんそうこう等は外してきてください。

※ただし、病院等で受診済・結核で治療中・肺がん検診受診者は除きます。一括申込の時に「受診しない」とされた方には、受診票は配布されておりません。希望者は、直接会場にお越しください。

月 日	時 間	会 場
8月19日 (金)	9:00~9:10	市 来 体 育 館
	9:20~9:35	川 南 交 流 セ ン タ ー
	9:45~10:00	島 内 公 民 館
	10:10~10:25	川 北 交 流 セ ン タ ー
	10:40~10:55	池 ノ 原 公 民 館
	11:10~11:20	平 向 公 民 館
	13:00~13:15	市 来 保 健 セ ン タ ー
	13:25~13:35	迫 公 民 館
	13:50~14:05	旧 川 上 地 域 館
14:20~14:30	中 ノ 平 後 公 民 館	

※串木野地区は11月末から12月初旬を予定しています。

◎肺がん検診のお勧め

【40歳以上の方が対象になります】

結核レントゲン間接撮影は、結核の専門医が1人で読影するのに対し、40歳以上を対象に行う肺がん検診は、

①2人以上の医師による二重読影、②過去のフィルムとの比較読影、③喀痰細胞診(必要な方のみ)を行い、結核検診も兼ねているのでより精密に肺の検査をする事が出来ます。

申し込みをされていない方で受診を希望される方は、早めに串木野健康増進センターまでご連絡ください。

※平成23年度の肺がん検診は、8月16日~8月18日、10月20日~10月28日の予定です。

女性特有のがん検診推進事業（子宮頸がん・乳がん無料検診）について

串木野健康増進センター（☎33-3450）

女性特有のがん検診における受診促進とがんの早期発見・早期治療を図るため「女性特有のがん検診推進事業（子宮頸がん・乳がん無料検診）」を6月に次の対象者の方に「無料クーポン券」と「検診手帳」を配布し、無料検診を実施しています。この機会に受診されることをお勧めします。

- ◆対象者は、平成23年4月20日現在いちき串木野市に住民登録をしている方で、次の年齢の方です。
- ◆対象年齢は、平成23年4月1日現在です。
- ◆下記の対象年齢の方で4月21日以降に転入された方で受診希望の方は、串木野健康増進センターまでご連絡ください。

対 象 者	子宮頸がん検診		乳がん検診	
	前年度の年齢	生 年 月 日	前年度の年齢	生 年 月 日
	20歳	平成2年4月2日～3年4月1日	40歳	昭和45年4月2日～46年4月1日
	25歳	昭和60年4月2日～61年4月1日	45歳	昭和40年4月2日～41年4月1日
	30歳	昭和55年4月2日～56年4月1日	50歳	昭和35年4月2日～36年4月1日
	35歳	昭和50年4月2日～51年4月1日	55歳	昭和30年4月2日～31年4月1日
	40歳	昭和45年4月2日～46年4月1日	60歳	昭和25年4月2日～26年4月1日
実 施 期 限	平成23年11月30日まで			

※市では、電話による問診等は実施していません。不審な電話にご注意ください。
詳しくは、串木野健康増進センターまでお問い合わせください。

熱中症を防ごう！

串木野健康増進センター（☎33-3450）

◆熱中症とは

高温・高熱にさらされたり、激しい運動などを行ったときにみられるさまざまな体の不調です。

脈が早くなる、手足のけいれん、めまいなどにはじまり、重症例では意識障害やショックなどがみられ、場合によっては死に至ることもあります。

子どもや高齢者については注意して見守るようにしましょう。

高血圧、心臓病、糖尿病などの病気のある人や体調がよくないときなどは、特に注意が必要です。

◆予防対策

- 暑い中での無理な運動はさける
- 水分を十分に補給する
（就寝前を含めてこまめに）
- 通気性のよい服装にする
- 帽子、日傘などで頭部を保護する
- 体調を整える

◆応急処置

- 風通しのよい涼しい場所に移す
 - 体を冷やす
 - 水分を補給する
- ※症状が改善しないときには、すみやかに医療機関を受診しましょう。

※節電を意識するあまり、熱中症予防を忘れないように注意してください。
気温が高い日や湿度の高い日には、決して無理な節電はせず、適度に扇風機やエアコンを使用するようにしましょう。

「健康増進計画の中間評価を行うための生活習慣実態調査」を実施します

串木野健康増進センター（☎33-3450）

「健康増進計画の中間評価を行うための生活習慣実態調査」を市内在住の20歳以上の男女2,400人を対象に8月上旬に実施します。

この調査は、平成18年度に策定した「いちき串木野市健康増進計画」の中間評価をするための基礎資料となるもので、市民の皆さんの生活習慣等についてお伺いするものです。

回答は無記名で、すべて統計的に処理し、記入された内容について目的外に使用したり、他にもらしたりすることはありませんので、ありのままに記入してください。

また、調査票の配布回収については、行政嘱託員がお伺いしますので、ご協力方よろしくお願いたします。

7月の市税・保険料納期

税務課（☎33-5682）

固定資産税	第2期	8月1日
後期高齢者医療保険料	第1期	

納期限内の納付にご協力ください。
口座振替予定日は、毎月25日です。金融機関が休みのときは翌営業日となります。口座振替の方は、預金残高のご確認をお願いします。
なお、口座振替の手続きは、お近くの金融機関に納付書・通帳・届出印をご持参のうえ、お手続きください。

納税を 納めて築こう 明るい未来
（平成22年度「税に関する作品」より）

乳幼児医療費助成の登録申請はお済みですか？

福祉課(☎33-5618)・市来庁舎市民課(☎21-5117)

健康保険に加入している小学校就学前(6歳に達する日以後の最初の3月31日まで)の乳幼児は医療費の助成が受けられます。

乳幼児医療費助成を受けるには登録が必要です。まだ登録がお済みで無い方はお早めに手続きをしてください。

また、乳幼児医療費助成金受給資格者証をお持ちの方で、保険証や住所等の変更のあった方は、必ず変更の届出をしてください。詳しくは、福祉課または市来庁舎市民課にお問い合わせください。

介護・福祉サービスの相談機関について

福祉課(☎33-5619)

市の委託を受けて、次の各在宅介護支援センター職員が介護予防や見守り確認のため、年に1、2回、高齢者のみなさんのご自宅を訪問して、生活状況、持病、身体状態、ご家族の事などのご相談を受けています。お気軽にご相談ください。

●串木野市在宅介護支援センター

(老人保健施設・さるびあ苑内)

いちき串木野市春日町63 ☎32-5050

●串木野市在宅介護支援センター潮風園

(潮風園デイサービスセンター内)

いちき串木野市下名3570 ☎32-5831

●いちき在宅介護支援センター

〈国道3号天神町交差点付近〉

いちき串木野市湊町1丁目29 ☎36-5811

未来の宝子育て支援金制度のご案内

福祉課(☎33-5618)

次の世代を担う子どもたちの出生を祝福し、子育てを支援する制度です。

祝金の対象者

- ①出生祝金 第1子…2万円・第2子…3万円
第3子以降…10万円
 - ・子どもを出産した方、新たに養育する方(保護者)ただし、子どもの出生前に保護者が、いちき串木野市に1年以上住所を有していること
- ②入学祝金…5万円
 - ・既に3人以上の子どもを養育していて、第3子以降の子どもが小学校に入学する保護者ただし、入学時点で保護者が、いちき串木野市に1年以上住所を有していること
- ③誕生日祝金…1歳から5歳までの誕生日ごとに1万円
 - ・既に2人以上の子どもを養育し、平成18年1月1日以降に第3子以降の子どもを出産した方(保護者)ただし、子どもの誕生日に保護者が、いちき串木野市に1年以上住所を有していること

※入学祝金と誕生日祝金は、申請要件の発生日において対象の子ども以外に2人以上を養育している方が、対象となります。(15歳以上の子どもを養育されている方はお問い合わせください。)

手続き

- ・出生祝金は、市役所での出生届の手続きのとき、同時に手続きを行います。
- ・入学祝金、誕生日祝金及び本市以外で出生届をされた方については、福祉課または市来庁舎市民課で手続きしてください。

※各祝金が請求できるのは、該当する祝金の要件が発生した翌月から6か月以内です。
(入学祝金の申請期限は、10月31日です。)

手続きに必要なもの

- ・申請者及び配偶者がいちき串木野市税を滞納していないことがわかる、市税務課発行の納税証明書(発行手数料200円)
- ・印鑑
- ・振込口座預金通帳(ゆうちょ銀行の場合、新口座番号記載のもの)

詳しくは、福祉課社会福祉係(☎33-5618)または、市来庁舎市民課健康福祉係(☎21-5117)へお問い合わせください。

☆むし歯0(ゼロ)おめでとう☆ (5歳児歯科検診結果)

串木野健康増進センター(☎33-3450)

6月16日の5歳児歯科検診において、むし歯がなかったお子さんをご紹介します。

松元 美咲ちゃん	・ 漆島 幹大くん
岩田 胡桃ちゃん	・ 徳永 凌太くん
田畑 侑真くん	・ 鈴木 悠仁くん
刈川 蒼空くん	・ 小嶺 琉郁くん
軍原 隼斗くん	

市では、乳幼児のむし歯予防に地域全体で取り組んでいます。皆さんも5歳児検診でむし歯0(ゼロ)を目指しましょう！

○かかりつけの歯科医院をつくって、家族みんなで歯の健康づくりに取り組みましょう。

児童扶養手当現況届・特別児童扶養手当所得状況届の提出

福祉課(☎33-5618)・市来庁舎市民課(☎21-5117)

児童扶養手当・特別児童扶養手当を受給している方は、毎年市町村へ現況届・所得状況届を提出する必要があります。

この届は手当を引き続き受給するために、必ず提出しなければなりません。(支給停止の方も提出してください。)

該当する方には、封書で書類を送付しますので、次の期限までに提出してください。

期限内に届が提出されない場合は、手当の支給が停止され、さらに2年が経過すると受給資格を喪失することになります。

●提出期限

- ・児童扶養手当現況届
8月1日(月)～31日(水)
- ・特別児童扶養手当所得状況届
8月10日(水)～9月9日(金)

●提出場所

- 串木野地域にお住まいの方
- ・・・福祉課
- 市来地域にお住まいの方
- ・・・市来庁舎市民課



ひとり親家庭等医療費受給資格者証の更新を

福祉課(☎33-5618)・市来庁舎市民課(☎21-5117)

ひとり親家庭等医療費助成制度は、父子・母子家庭等の医療費の一部を助成することにより、生活の安定と福祉の向上を図ることを目的として、行われています。

受給資格者証は、今年7月末日で有効期限が切れますので、次により更新の手続きをしてください。

また、この助成を受けるには受給資格者としての登録が必要です。まだ、登録されていない方は、福祉課または市来庁舎市民課で登録手続きをしてください。

●対象

父子・母子家庭で、18歳未満の児童(18歳になった日以降の最初の3月31日までの児童。障害のある児童については20歳未満まで)がいる家庭、またはこれに準じる家庭。

●更新手続きに必要なもの

- ・印鑑
- ・健康保険証
- ・旧受給資格者証

「市第一次総合計画後期基本計画」に係るアンケート調査の実施について

政策課(☎33-5634)

本年度に策定を行う「市第一次総合計画後期基本計画」の基礎資料とするため、アンケート調査(市民意向調査)を実施します。

まちづくりに対する市民の皆様のご意見や実態を市政に反映させる大事な調査となりますので、ご理解・ご協力をお願いします。

●調査対象地区及び調査時期

市内全域 8月中旬まで

●対象者

無作為に抽出した市民2,600人(16歳以上)

●配布及び回収方法

対象者に直接郵送される調査票に記入のうえ、同封の返信用封筒にて郵送してください。

●その他

無記名調査で回答は統計的に処理し、調査内容について目的以外に使用したり、漏らしたりすることはありません。

●問合せ 政策課政策係

●第一次総合計画後期基本計画とは…

市政の各分野にわたり、基本構想に基づき基本方針および施策を体系的に明らかにする基本的な計画です。

今回策定する計画は平成24年度から平成28年度までの5か年分の計画となります。

『いちき串木野出合いサポート事業』企画案募集

政策課(☎33-5634)

●募集内容

- ①企画内容 独身男女の出会いの機会となる文化・スポーツイベント、セミナー、パーティー、体験教室などの幅広い企画案
- ②実施時期 平成23年8月～平成24年3月末
- ③委託金額 30万円以内

●募集期間 8月1日(月)～

※採択が、予算限度額になり次第終了します。

●応募方法 応募書、企画提案書などの応募書類を政策課まで郵送または持参してください。

※募集要項及び応募書類は政策課にあります。

または、市ホームページからご覧いただけます。

<http://www.city.ichikikushikino.lg.jp/>

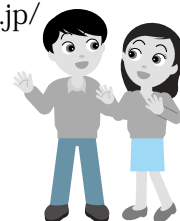

市職員採用試験案内

総務課(☎33-5625)

平成23年度市職員採用試験を次のとおり実施します。

●募集職種、受験資格及び採用人員

職 種	受 験 資 格	採用人員
一般事務	・昭和61年4月2日以降に生まれ、高校卒業程度以上の学歴を有する方 (卒業見込みの方を含む)	若干名
建築技師	・昭和51年4月2日以降に生まれ、1級建築士又は2級建築士の資格を有する方	若干名

※いずれの職種も採用時は本市に居住できることが条件です。

- 試験日 第1次試験 9月18日(日) 会場：いちき串木野市役所会議室
第2次試験 10月中旬頃(第1次試験合格者に後日通知)
- 試験方法 第1次試験 高校卒業程度の教養試験、適性検査(一般事務・建築技師)
高校卒業程度の専門試験(建築技師)
第2次試験 作文試験、面接試験(一般事務・建築技師)
- 受験手続 いちき串木野市職員採用資格登録試験申込書を直接または郵送で提出してください。
※案内及び申込書については、総務課人事係、市来庁舎市民課に備え付けてあります。
(市ホームページからもダウンロードできます。)
- 受付期間及び受付時間 7月20日(水)～8月17日(水)(ただし、土曜日、日曜日を除く)の期間中、午前8時30分から午後5時15分まで受け付けます。
※郵送の場合、8月17日(水)までの消印があるものに限り受け付けます。
- 提出先 〒896-8601 いちき串木野市昭和通133-1
いちき串木野市総務課人事係 ☎33-5625(直通)

鹿児島調停協会による 『無料調停相談会』のお知らせ

総務課(☎33-5626)

鹿児島調停協会では、調停制度の普及事業の一環として調停に関する無料相談会を次のとおり開催します。

予約制ではありませんので、当日相談会場で直接受付をしてください。

- 日 時 7月23日(土) 9:30～15:00
- 相談会場 かごしま市民福祉プラザ5階 大会議室
(鹿児島市山下町15-1 ボランティアセンター)
- 相談料 無料
- 相談内容 交通事故による損害賠償、土地建物の売買・賃貸借、金銭の貸借、多重債務、土地の境界、騒音等をめぐる民事上の悩みごとや、婚姻、離婚、夫婦・親子関係、扶養、相続等に関する家族・親族間のもめごとなどについての調停制度の利用
- 担当者 民事調停委員、家事調停委員
※相談者の秘密は固く守られます。
- 問合せ 鹿児島調停協会
鹿児島市山下町13-47
鹿児島地方・家庭裁判所内
☎099-222-7121(内線4550)

第6回市水泳選手権大会参加者募集

市民スポーツ課(☎21-5129)

- 日 時 7月31日(日) 9:30～13:30
- 場 所 串木野西中学校プール
- 種 目 自由形・平泳ぎ・背泳・バタフライ
25m(小学校低学年のみ)50m・100m
200m・メドレーリレー等
- 参加資格 小学生～大人(1人2種目まで)
- 参加料 1人200円
- 申込先 7月27日(水)までにいちき串木野市水泳協会事務局まで
(農政課 久木野 ☎33-5635)
- 問合せ 実施要領等詳しくは、上記事務局までご連絡ください

第1回 多目的グラウンド杯 グラウンド・ゴルフ大会参加者募集

市民スポーツ課(☎21-5129)

- 募集対象 市内に在住の方
- 期 日 8月8日(月)
- 場 所 多目的グラウンド
- 募集定員 全40チーム(1チーム5人)
1団体(地域・公民館・クラブ等)2チームまで
- 参加料 1人 500円
- 申込期限 8月3日(水)
- 申込先 串木野体育センター
指定管理者(有)俣木造園 ☎32-1899

第39回鹿児島県小学生相撲選手権大会

市民スポーツ課(☎21-5129)

毎年恒例の鹿児島県小学生相撲選手権大会が次のとおり開催されます。

- 期日 8月7日(日)
- 場所 市相撲競技場(えびすが丘)
- 開会式 9:30～
※市民のみなさまのご声援をお願いします。

「七夕踊」「川上踊」開催

文化振興課(☎21-5113)

「七夕踊」・「川上踊」が次の日程で開催されます。市民の皆様のご観覧をお願いいたします。

【七夕踊】

- 開催日 8月7日(日)
- 場所 大里地区内
・中福良 8:00～ ・門前 10:00～
・払山 15:00～
- 内容 島津義弘公の朝鮮の役での活躍を記念して踊られたのが始まりと伝えられ、その後、一旦下火になったが天和四年(1684)、再び大里田んぼ開拓の際に復活したと言われており、それ以後踊り続けられている。

【川上踊】

- 開催日 8月28日(日)
- 場所 川上地区内
・長田神社 8:00～ ・諏訪神社 9:00～
・葛城神社 10:30～ ・中組公民館 11:00～
・川上小学校 11:30～
- 内容 約400年前、五穀豊穡と平和を祈念して創始されたものと伝えられている。

第4回いちき串木野市音楽のつどい 合唱団募集について

文化振興課(☎21-5113)

今年度、第4回となる「いちき串木野市音楽のつどい」を実施する予定です。

つきましては、それに参加する合唱団を次のとおり募集します。多くの市民の皆様のご参加をお待ちしております。

- 練習日 9月から毎週第1・第3土曜日
8:00～9:30(10回)
- 場所 市来地域公民館
- 参加料 2,000円[楽譜代等]
高校生以下は無料
- 資格 男女どなたでも(中学生以上)
- 申込締切 8月25日(木)
- 問合せ 代表 川原 ☎32-8146

親子廃油石けん作りに参加してみませんか！

社会教育課(☎21-5128)

串木野生活学校では、本年度も廃油を利用した石けん作りを行います。夏休みの自由研究等にどうでしょうか。

みなさん多数のご参加をお待ちしています。

- 日時 7月27日(水) 9:30～11:30
 - 場所 市民文化センターロビー
 - 当日持参するもの
・材料代 100円 ・軍手
・ふたのついたペットボトル(1.5ℓか2ℓ入り)1個
・廃油や賞味期限切れ油(家にある場合)
- ※問い合わせや参加される方は、社会教育課にご連絡ください。(当日の飛び込み参加も可能です)

パソコン教室受講生募集

社会教育課(☎21-5128)・指定管理者㈱総合人材センター

- 講座名 おもしろパソコン倶楽部「はじめの一步」
基礎からじっくり入門編
- 内容 ・パソコン、ワープロ最初の一步
(ウィンドウズ操作・文字入力基本)
・同窓会等の案内状
・楽しくめくるカレンダー作成
- 日時 9月3日(土)・10日(土)・17日(土)・24日(土)の計4回 各日14:00～17:00
- 場所 市来地域公民館
- 募集人員 10人(定員を超えた場合は抽選を行い、結果を個人ごとに通知します)
- 対象者 市内に居住する一般成人の方でパソコン・ワープロを初めて利用される方
- 受講料 3,500円(※教材費・材料費を含む)
- 申込方法 FAXまたは電話で郵便番号・住所・氏名(ふりがな)・年齢・性別・電話番号をお知らせください。
- 申込先 いちきアクアホール
☎21-5800 FAX21-5801
受付時間 9:00～17:00
- 申込期限 8月12日(金)

いちき串木野市健康増進センター「豊楽館」 利用者募集のお知らせ

市来庁舎市民課(☎21-5117)

- 目的 高齢者の健康づくりとふれあい活動や生きがいづくり活動を通じ、閉じこもりの解消、自立生活の助長及び要介護状態になる事を予防する。
- 時間 通年 9:30～15:00(班ごとに週1回程度)
- 利用料 1回利用毎に1,000円(昼食・入浴代含む)
- 対象者 市来地域居住の一人暮らし並びに高齢者世帯で、介護認定非該当の方。
- 申込期限 随時受付
- 申込先 市来庁舎市民課健康福祉係 ☎21-5117

串木野さのさ踊り市中流し踊りく7月23日(土)

串木野さのさ祭り実行委員会事務局 商工観光課(☎32-3111)

串木野さのさ祭りが次の日程で開催されます。市民の皆様の多数のご参加とご観覧をお願いします。

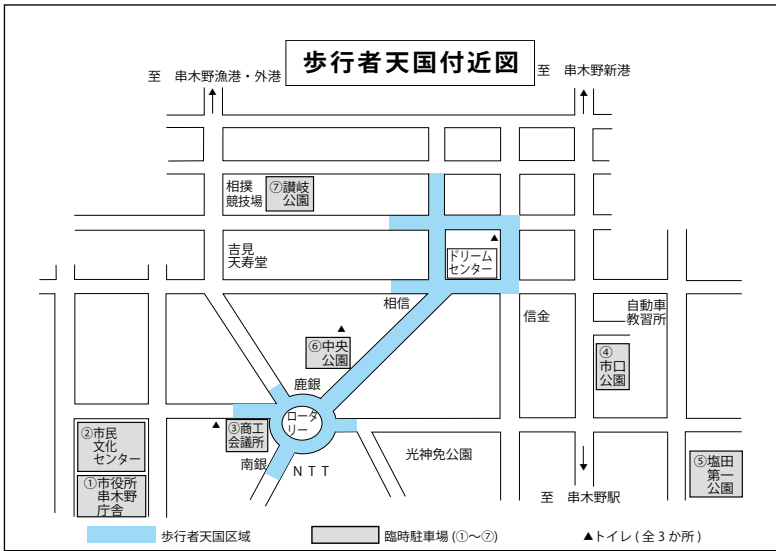

【串木野さのさ祭り時における交通規制について】

○7月23日(土) [アトラクション・市中流し] 14:00~21:30

○7月24日(日) [PRレディ交代会・ダンス王決定戦・露店] 14:00~20:30

※23日(土)、24日(日)の上記の時間帯は歩行者天国となるため、車の進入は出来ません。
※車でお越しの方は、左記地図の①~⑦の臨時駐車場をご利用ください。

- ①市役所(串木野庁舎) ②市民文化センター
③商工会議所 ④市口公園 ⑤塩田第一公園
⑥中央公園 ⑦讃岐公園

(ただし、駐車台数に制限がありますので、乗り合わせてお越しください。)

◎踊り参加連 (順不同 7月13日現在) 18:00~20:00

- 串木野建設業協会 ○みなと病院 ○神村学園鼓舞道部 ○いちき串木野市サリナス市姉妹都市協会
- いちき串木野商工会議所青年部・串木野高校合同 ○鹿児島銀行 ○鹿児島信用金庫 ○市議会
- 串木野小学校PTA ○産科・婦人科久米クリニック ○鹿児島相互信用金庫 ○市役所 ○消防本部
- 串木野西中バスケットボール部 ○南日本銀行 ○日本地下石油備蓄
- 濱田酒造グループ ○串木野蒲鉾組合 ○串木野市漁業協同組合 ○ゆうこジャズダンスカンパニー
- 三井串木野鋁山 ○串木野青年会議所 ○羽島青年学級 ○コアガス日本 ○串木野太極拳連盟上海倶楽部
- 潮風園 ○さのさ太鼓振興会 ○さのさ踊り保存会 ○さつま日置農協串木野支所
- 汐見ソフトボールスポーツ少年団 ○市文化協会舞踊部 ○Zack
- 市婦人会連絡協議会(生冠・上名・大原・中央・本浦・照島・羽島の各地区) ○自由連

◎交通整理・警備・アトラクション等協力団体

- いちき串木野警察署 ○地区交通安全協会串木野支部 ○ボーイスカウト串木野第2団

◎アトラクション (歩行者天国内) 15:00~17:15

- マーチング 羽島ちびっこマーチング ●太鼓演奏 新星会五ツ太鼓
- 一輪車演技 旭小学校 薩摩天翔流五ツ太鼓
- 冠岳小学校 さのさ太鼓振興会
- お楽しみ抽選会

◎露店 14:00~21:30 (予定)

焼きとり, ヨーヨー釣り, 焼酎振舞い ほか

県立宮之城高等技術専門校入校生(推薦選考)募集

商工観光課(☎33-5638)

【推薦選考】

平成24年度木工・建築大工の技術技能の習得を目的とした入校生を募集します。

- 募集科目 室内造形科・建築工学科
- 受付期間 9月1日(木)~9月16日(金)
- 応募資格 平成24年3月高校卒業見込者
- 選考日 10月3日(月)
- 選考方法 筆記試験(数学I)、面接

応募書類は県内各中・高等学校、職業安定所、学校ホームページにあります。詳しくは学校へお問い合わせください。

- 問合せ 鹿児島県立宮之城高等技術専門校

〒895-1804 薩摩郡さつま町船木881 ☎0996-53-0207 FAX0996-53-0993

【オープンキャンパス開催!】

中高生・一般を対象に木工・建築大工の体験入校生を募集します。

- 日時 8月1日(月) 9:00~12:30
- 申込期限 7月27日(水)
- 募集人員 先着30人
- 参加費 無料(ただし一日傷害保険に加入。作品はお持ち帰りいただけます。)

『冠岳せせらぎフェスタ』開催

商工観光課(☎33-5638)

第2回冠岳せせらぎフェスタが開催されます。今回は、会場に竹とうろうを数百本並べます。幻想的な一夜を過ごしてみませんか。

- 日時 8月6日(土) 18:00~21:00(小雨決行)
- 場所 冠岳花川砂防公園
- 催し物 地元小学校の演奏会や芸能のほか夜店など
- 問合せ 冠岳せせらぎフェスタ実行委員会(冠岳交流センター)☎32-0760

いちき串木野観光ガイドと巡る麓の史跡と冠岳せせらぎフェスタ参加者募集

商工観光課(☎33-5638)

麓地区の史跡を観光ガイドと巡り、「第2回冠岳せせらぎフェスタ」に参加しませんか？

- 開催日 8月6日(土)(※小雨決行)
 - 集合場所 いちき串木野総合観光案内所
 - 集合時間 17:00(発17:10~20:30予定)
 - 日程 麓地域を約1時間観光ガイドと歩いた後、バスで「冠岳せせらぎフェスタ」の会場へ移動します。
 - 対象者 小学4年生以上の子ども及び保護者
 - 定員 50人(定員になり次第締切)
 - 参加料 無料(希望者のみ夕食(お弁当)を500円で準備します。)
 - 申込期間 7月25日(月)~7月31日(日)
 - 申込・問合せ
いちき串木野総合観光案内所
☎32-5256 FAX29-3320
- ※歩きやすい服装・帽子・雨具等を各自準備してください。

鹿児島県出身沖縄戦没者追悼式の参列希望遺族の募集

福祉課(☎33-5618)

第二次世界大戦における沖縄戦で戦死した鹿児島県出身者の追悼式に参列を希望されるご遺族の方を募集します。

- 期 日 11月8日(火)
- 場 所 沖縄県糸満市摩文仁の丘 鹿児島霊園
- 対象者 沖縄戦で戦死した方の三親等以内のご遺族
- 募集人員 鹿児島県から9人程度
- 申込期間 8月1日(月)~8月31日(水)
- 申込・問合せ
福祉課社会福祉係
市来庁舎市民課健康福祉係 ☎21-5117

水道メーターの検針人募集

上下水道課(☎21-5155)

水道メーターの検針人を次のとおり募集します。応募される方は、履歴書を上下水道課に提出してください。詳しくは、上下水道課上水管理係へお問い合わせください。

- 募集人員 7人(各検針地区1人)
- 応募資格 市内居住者で昭和26年4月2日以降に生まれた方
- 業務内容 水道メーター検針(毎月3日から9日) 料金集金業務(毎月20日から月末)
- 検針地区

	主な検針地区
1	浅山付近・東塩田町・美住町
2	緑町・別府・酔之尾の一部
3	北浜町・本浜町・西浜町・浦和町
4	旭地区の一部・長崎町・酔之尾の一部
5	麓・曙町・高見町・袴田の一部
6	昭和通・東島平町・八房
7	芹ヶ野・深田

- 委託件数 ・検針 約1,200件~1,300件
・集金 約40件~70件
※ただし、芹ヶ野・深田地区については検針のみで約150件になります。
- 手 当 検針1件につき65円
集金1件につき90円
- 契約期間 平成24年3月まで(更新あり)
- 募集期間 8月3日(水)まで(ただし、土・日曜日を除く)
- 面接 8月10日(水)予定
- 備考 履歴書に第3希望地区まで記入のうえ提出してください。

動物愛護講習会の開催

生活環境課(☎33-5614)

動物愛護講習会が次の日程で開催されます。保健所で引き取りをした子犬等の譲り渡し(一般譲渡)を受けたい方は、必ずこの講習を受講してください。

この講習を受講されないと一般譲渡は受けられません。

- 日時 8月3日(水) 11:00~(1時間程度)
 - 場所 伊集院保健所 1階指導室
 - 内容 ①犬の飼い方・しつけ方について
②犬の性質・健康管理について
- ※受講申し込みは開催日の前々日までに伊集院保健所衛生・環境室(☎099-273-2332)へご連絡ください。
- ※会場の駐車場は狭いので、できるだけ公共交通機関をご利用ください。
- ※子犬等の一般譲渡は、譲渡会で行います。譲渡会の有無等については伊集院保健所衛生・環境室にお問い合わせください。

公民館対抗市長旗争奪ナイターソフトボール大会

市民スポーツ課(☎21-5129)

- 期 日 8月22日(月)から
- 会 場 多目的グラウンド(全試合ナイター)
- チーム編成 20歳代：2人 30歳代：3人
(年代別) 40歳代：3人 50歳代：1人
- 参加料 1チーム：5,500円(主将会時納金)
- 主 将 会 8月5日(金) 18:30～
多目的グラウンド管理棟
- 試合時間 第1試合19:30～ 第2試合20:30～
- 参加資格 各公民館に居住している方(住所のある方)
- 申込期限 8月4日(木)午後5時まで(土・日除く)
- 問合せ・申込み
いちき串木野市ソフトボール協会事務局
(福祉課 後潟 ☎33-5618)

町名等整理事業について —市役所等の公簿類の取扱いについて—

都市計画課(☎21-5152)

町名等整理事業により、10月11日から新たな町名が設定される下名と上名の一部について、市役所及び法務局の公簿類は次のとおり住所の書き替え等を行います。

取り扱い内容	公簿類(証書・手帳など)の名称
市役所で書き替えるもの(手続きは不要です)	<ul style="list-style-type: none"> ・住民票 ・戸籍 ・印鑑証明 ・外国人登録原票 など (ただし、現在、使用している本籍地番が土地登記簿の土地番と合っていない場合は、変更されません)
次の切り替え時に市役所で対応するもの	<ul style="list-style-type: none"> ・国民健康保険被保険者証 ・後期高齢者医療被保険者証 ・児童扶養手当証書 など
サービス利用時に市役所で対応するもの	<ul style="list-style-type: none"> ・介護保険被保険者証 ・介護利用時の各種認定証 ・身体障害者手帳 ・療育手帳 など
市役所で対象者に手続きのお知らせをするもの	<ul style="list-style-type: none"> ・乳幼児医療費受給資格者証 ・特別児童扶養手当証書 など
法務局で書き替えるもの(手続きは不要です)	<ul style="list-style-type: none"> ・土地登記簿 ・建物登記簿 } (表題部の住所)

なお、運転免許証などご自身で手続きをしていただくものは、次回ご案内します。事業実施につきまして、今後ともご理解・ご協力をお願いします。

屋外広告物の安全点検について

都市計画課(☎21-5152)

看板などの屋外広告物は、商店や会社の場所を示したり、商品やサービスの情報を提供するなど、身近な情報を伝える手段として、広く皆様に利用されています。

しかし、広告物が自由勝手に掲出されると、まちなみや自然の美しい景観が損なわれたり、広告物の転倒や落下などによる事故も心配されるため、鹿児島県屋外広告物条例で、屋外広告物が正しく掲出されるよう定められています。

今後の台風シーズンに備えて屋外広告物の安全点検と正しい掲出についてご協力をお願い致します。

●鹿児島県ホームページ「屋外広告物」

<http://www.pref.kagoshima.jp/infra/toshi/okugai/index.html>

農耕作業用自動車も正しい申告を！

税務課(☎33-5616)

乗用トラクターなどの農耕作業用自動車(最高速度が時速35キロ未満のもの)には、軽自動車税が課税されます。

農耕作業用自動車を取得したときは、軽自動車税の課税対象車両として登録が義務付けられていますので、速やかに手続きをしてください。

なお、現在所有している車両で、まだ登録をしていない場合も、申告をお願いします。

また、車両を処分したときや所有者・車体を変更したときも、廃車・変更手続きが必要です。そのまま登録しておくといつまでも軽自動車税が課税となりますので、忘れずに申告してください。

※廃車手続きが4月1日を過ぎると、その年度については課税となります。

【手続き事項】

事由	種類	必要なもの	申告先
車両を購入したとき	新規登録	○車名・車体番号等が明記してあるもの ○印鑑	税務課 または 市来庁舎 市民課
車両を他の人から譲り受けたとき	名義変更	○旧所有者・新所有者それぞれの印鑑	
標識番号を変えずに車両を入れ替えるとき	車体変更	○車名・車体番号等が明記してあるもの ○印鑑	
車両を処分したとき	廃車	○ナンバープレート ○印鑑	

排水設備工事は、平成23年度いちき串木野市排水設備指定工事店へ！

上下水道課(☎21-5157)

平成23年度の排水設備指定工事店が決定しましたので、お知らせいたします。

※排水設備工事(便所・風呂・台所等の汚水を公共下水道に流すための工事)は、希望される指定工事店に相談のうえ、直接指定工事店に申し込みください。

※排水設備工事は、指定工事店以外の業者ではできませんので、ご注意ください。

【指定工事店 (50音順)】

(平成23年7月1日現在)

指定工事店の名称	所在地	電話番号
(株)aira工業	始良市増田253-1	0995-65-5277
旭工業(株)	鹿児島市荒田一丁目55-17	099-255-5131
(株)インタケ	鹿児島市東俣町176-1	099-298-8201
岩元施設	薩摩川内市樋脇町塔之原5134	0996-37-3263
(株)上野組	いちき串木野市上名2236	32-8221
(有)上原施設	いちき串木野市大里4002-4	36-4703
エス工業(株)	鹿児島市山田町1706-2	099-265-6055
(株)榎元組	いちき串木野市下名5549	32-2374
(有)榎元建設	いちき串木野市下名5920	32-3571
大庭設備	日置市東市来町湯田5927-2	099-274-1773
海江田電機(株)	いちき串木野市大原町69	32-4131
(有)上白石水道設備	薩摩川内市高城町3915	0996-30-2555
(有)久電社	いちき串木野市下名7896	32-6485
(有)久木山建設	いちき串木野市日出町87	32-3663
串木野建設工業(株)	いちき串木野市上名8791	32-4354
久保健材土木(有)	いちき串木野市大里4955-1	36-4646
(株)国料建設	いちき串木野市東塩田町112	32-9117
(有)小堀水道	南さつま市加世田東本町23-7	0993-53-7822
(有)坂口組	いちき串木野市下名12062-4	32-0553
(株)薩摩水道	薩摩川内市矢倉町4659-14	0996-22-5304
三堂設備	薩摩川内市平佐町1856	0996-27-0778
(株)柴田設備	薩摩川内市冷水町457-2	0996-23-0318
十文字工業(株)	鹿児島市鴨池二丁目14-1	099-254-4667
(株)匠蔵	薩摩川内市中郷二丁目16-33	0996-23-5372
新光設備	薩摩川内市宮崎町2540-6	0996-23-8828
(有)須納瀬設備工業所	いちき串木野市御倉町137	32-2609
(有)芹ヶ野建設	いちき串木野市汐見町70	33-0711
(有)第一水道	薩摩川内市大小路町53-16	0996-23-4497
(有)大誠電機	薩摩川内市樋脇町塔之原3565-9	0996-37-2890
高野組(有)	いちき串木野市下名20910-2	32-2376
高柳水道(株)	薩摩川内市尾白江町3075-1	0996-25-2261
田中石油ガス(株)	薩摩川内市若松町8-23	0996-25-3700
谷口水道工事店	薩摩川内市百次町1778-26	0996-23-1366
中央工業(株)	鹿児島市西田三丁目28-14	099-257-2323
(株)司工業	鹿児島市田上7丁目35-11	099-254-1001
水流電設	いちき串木野市下名14222	33-2383
鶴丸興業(株)	薩摩川内市勝目町5941	0996-22-6786

指定工事店の名称	所在地	電話番号
テクノ住設	いちき串木野市下名11273	32-6213
(有)寺田設備	いちき串木野市住吉町167	32-2802
(有)天龍建設	いちき串木野市昭通81	32-8833
(株)徳田設備工業	鹿児島市宇宿町1921-4	099-208-5651
徳永電機(株)	日置市東市来町湯田3361-3	099-274-2752
(有)中菌組	いちき串木野市中尾町145-2	32-3800
(有)中村商会	日置市伊集院町下谷口2704-1	099-273-5473
(株)南開設備	鹿児島市城山一丁目1-1	099-226-1388
西原設備	いちき串木野市大里4756-4	36-4674
(株)西別府弘組	いちき串木野市下名3204	32-3404
(有)西牟礼建設	いちき串木野市川上4486	36-2282
(有)ハマベ鉄工設備	いちき串木野市羽島947-16	35-1322
日置建設(株)	いちき串木野市下名3279-1	32-1000
(有)平田環境設備	日置市東市来町長里2201	099-274-2517
(株)福水工業	鹿児島市下伊敷2丁目31-14	099-220-5122
(有)福菌建設	いちき串木野市下名11247	32-3362
(株)福元興業	日置市東市来町長里912-3	099-246-6910
(有)藤田設備工業所	いちき串木野市羽島3533	35-0053
(有)古川建設	いちき串木野市中尾町8	32-2867
(有)別府電気商会	いちき串木野市元町219	32-2633
(有)宝楽水道設備	日置市吹上町湯之浦1776-1	099-296-5680
(株)外菌総合住宅設備	いちき串木野市汐見町55-7	24-7777
(有)外園設備	鹿児島市坂之上七丁目36-1	099-261-1325
(有)前田金物店	いちき串木野市御倉町10-1	32-9078
(有)前屋設備	いちき串木野市住吉町146	32-3692
(株)馬込建設	いちき串木野市春日町79	32-3427
松尾設備	日置市東市来町湯田4466-8	099-274-3656
(株)マツオ電設	日置市東市来町長里1419-2	099-274-2726
(有)松本設備	薩摩川内市青山町4669	0996-23-8724
丸善設備工業(株)	いちき串木野市下名5857-3	32-9928
(有)マルユー工業	鹿児島市花野光ヶ丘二丁目52-13	099-228-0370
(有)萬造寺組	いちき串木野市羽島7795	35-1245
(有)瑞穂商会	日置市伊集院町下谷口1915	099-273-2161
(株)満留建設	いちき串木野市下名21809	33-1323
蓑茂住宅設備	薩摩川内市平佐町2499-8	0996-22-7702
優水設備工業	鹿児島市西紫原町30	099-275-3511
(有)脇電器	日置市吹上町中原2825-1	099-296-2511

狩猟試験講習会の一部助成等について

農政課(☎33-5635)・産業経済課(☎21-5122)

社団法人鹿児島県猟友会において、鳥獣による農作物被害の防止・軽減を図るため、農家自ら鳥獣捕獲を適切に実施できるよう、わな免許取得と捕獲技術の習得を支援します。

●支援対象者

鳥獣による被害を受けている農業者や集落の代表、農業法人の従業員など。なお、支援を受けるためには申し込み時に市町村の証明が必要であり、また免許取得後に猟友会への加入が条件です。

●内容

- ・わな猟免許取得に向けた狩猟者講習会受講料の一部助成
- ・わな猟免許取得者に対する研修会の開催
- ・わな猟免許取得者に対する実技の指南

●申込期限 8月5日(金)まで

※詳しくは、猟友会会長宅(節政一三 ☎32-1618)または社団法人鹿児島県猟友会(☎099-222-9449)までお問い合わせください。

支援対象者の証明は、農政課または産業経済課までお問い合わせください。

狩猟試験(初心者)と講習会の開催

農政課(☎33-5635)・産業経済課(☎21-5122)

●日時・場所

講習	8月21日 (日)	9:00~ (受付8:30~)	日置市中央公民館 (伊集院町郡1-100) ☎099-273-1919
試験	8月28日 (日)	9:00~ (受付8:30~)	

●申請期限 8月5日(金)まで

●申請受付 猟友会会長宅(節政一三 ☎32-1618)または農政課・産業経済課へ

※講習料・テキスト代・手数料等が必要になります。

垣根等が道路にはみ出していないか?

土木課(☎21-5151)

庭木や垣根の枝などの道路へのはみ出しや、側溝の上にフラワーポットなどを置いてあるのが見受けられます。道路側にはみ出すと道路が狭くなり、通行などに大変危険です。

通行者の迷惑にならないよう、責任を持って管理しましょう。

地域安全ニュース

【みんなでつくろう 安全安心のまち】

「毎月11日は、地域安全推進の日」

自治振興課(☎33-5631)

誰にもありうるこんな気持ち。そこが詐欺師のつけ入りどころ!

●身内のトラブルを解決してあげます「オレオレ詐欺」

交通事故やその他の事件事故のトラブル処理のために、家族の一員や警察官、弁護士などになりました者から現金振り込みを要求されます。

◆撃退ポイント

- ①家族の一員を名乗っても疑ってみる。必ず本人と連絡をとりましょう。
- ②警察官や弁護士を名乗ったら、所属と名前を聞き、確認の電話を入れる。
- ③すぐにお金を振り込まない。事の真偽が確認できるまで待ちましょう。



●身に覚えはなくてもなんとなく不安「架空請求詐欺」

ハガキや電子メールで有料サイトの利用料や情報料、借金の請求など他人に相談しにくい内容の現金振り込みを要求されます。

◆撃退ポイント

- ①身に覚えがない請求は無視する。請求のはがきや電子メールは保管しておきましょう。
- ②問い合わせ先があっても連絡しない。電話や電子メールから個人情報を知られてしまいます。

※無視できない架空請求もある!

簡易裁判所から「支払催促」や「呼出状」が届いたら、まず簡易裁判所に書類の真偽を確かめましょう。

正規のものを放置しておく、支払義務が確定してしまいます。すぐに弁護士会などに相談しましょう。

●困ったときは、ワラをもつかみたい「融資保証金詐欺」

融資勧誘のダイレクトメールや電子メールが突然舞い込み、「担保・保証金なしで高額融資」などの宣伝文句に惹かれて申し込むと、手数料などの名目で現金振り込みを要求されます。

◆撃退ポイント

- ①「融資前に金を送れ」は振り込み詐欺です。正規の貸金業者では融資を前提に現金の振込をさせることは絶対にありません。貸金業者登録番号が明示されていなかったり、電話番号が携帯電話の場合は怪しい業者と思ひましょう。ダイレクトメールや現金振込伝票を持参してすぐに警察に届けましょう。

●問合せ いちき串木野地区防犯協会(いちき串木野警察署内) ☎33-0110

夏の全国交通事故防止運動

自治振興課(☎33-5631)

(実施期間)

7月21日(木)から7月30日(土)までの10日間
(スローガン)

鹿児島島の夏! マナーが輝く 快適ロード

(最重要)

高齢者の交通事故防止

(重点)

(1) 飲酒運転・暴走無謀運転の根絶

～「飲酒運転8(やっ)せん運動」の展開～

- ①酒を飲んだら運転しません
- ②運転するなら酒は飲みません
- ③酒を飲んだ人には運転させません
- ④酒を飲んだ人には車は貸しません
- ⑤運転する人に酒をすすめません
- ⑥酒を飲んだ人の車には同乗しません
- ⑦使用者は、従業員に飲酒運転を命じたり、認めたりしません
- ⑧酒を飲んだら自転車も乗りません

(2) 子供の交通事故防止

(3) 交差点における交通事故防止

(4) 全ての座席のシートベルトとチャイルドシートの正しい着用の徹底

～全席ベルト着用!「します・させます運動」の展開～

(5) 自転車の安全利用の推進

～自転車安全利用五則の周知徹底～

- ①自転車は車道が原則、歩道は例外
- ②車道は左側通行
- ③歩道は歩行者優先で、車道寄りを徐行
- ④安全ルールを守る
 - ・飲酒運転・二人乗り・並進の禁止
 - ・夜間はライトを点灯
 - ・交差点での信号遵守と一時停止・安全確認
- ⑤子どもはヘルメット着用

かごしま子ども・若者総合相談センター (ひきこもり地域支援センター)の利用について

社会教育課(☎21-5128)

不登校、ひきこもり、ニート、フリーター等で悩んでいる本人及び保護者のための県設置の相談機関です。気軽にご相談ください。相談は無料で秘密は厳守されます。

- 所在地 鹿児島市鴨池新町1-8
(県青少年会館2階)
- 相談時間 火曜日～日曜日の午前10時～午後5時
(祝祭日も相談可、ただし12/28～1/4は休み)
- 相談方法 面談(要予約)・電話・Eメール
- 問合せ・相談先
☎099-257-8230
Eメール soudan-center@hello.odn.ne.jp

空き地の管理について

生活環境課(☎33-5614)

空き地の雑草は、定期的に刈り取りましょう。

雑草類が繁茂すると、次のような生活環境の悪化をもたらします。

- ①交差点など角地に繁茂すると、見通しが悪くなり交通事故につながる。
- ②ごみなどが不法に投棄される。
- ③害虫の発生場所になる。
- ④立ち枯れて、枯れ草が火災の原因になる。

このように、周辺住民に迷惑とならないよう、また『いちき串木野市市民の手による美しいまちづくり推進条例』が平成19年7月から施行されておりますので、空き地の所有者や管理者は早めの対応で、適正な管理をお願いします。

8月の移動図書館車巡回日程

文化振興課(☎21-5113)・指定管理者協総合人材センター

移動図書館車が市内を巡回します。お気軽にご利用ください。

コース	巡回日	コース	巡回日
1コース	8月2日(火) 荒川小は5日(金) 9:30～9:50	9コース	8月19日(金) (生冠中は休み)
2コース	8月3日(水) 旭小は19日(金) 9:40～10:20	10コース	休み
3コース	8月4日(木) 冠岳小は1日(月) 11:15～12:00	11コース	休み
4コース	8月1日(月) 10:00～10:30	12コース	休み
5コース	8月19日(金) 10:50～11:40	13コース	休み
6コース	休み	14コース	休み
7コース	8月12日(金) (川上小は休み)	15コース	8月18日(木) (川上小は休み)
8コース	8月22日(月) (串木野西中は休み)		※詳しくは、市立図書館 (☎33-5655)へお尋ねください。

夏休みスペシャルおはなし会

文化振興課(☎21-5113)・指定管理者協総合人材センター

どなたでも参加できます。

- 日時 8月6日(土) 14:00～
- 場所 市立図書館本館
- 内容 大型絵本・大型紙芝居・パネルシアター
エプロンシアター・石ころお絵かき 他



※7月23日(土)から8月31日(水)まで、市立図書館本館ロビーで折り紙作品の展示を行います。館内の郷土資料コーナーに「食のまちづくり」に関連した本がありますのでご利用ください。詳しくは、市立図書館(☎33-5655)へお尋ねください。

8月の心配ごと相談

社会福祉協議会(☎32-3183)

相談はっさい無料です。お気軽にご相談ください。秘密は厳守されます。

相談場所 及び 相談時間	相談種別	相談日				相談員
		5日	12日	19日	26日	
串木野高齢者 福祉センター 9:00 ～ 12:00	生活・福祉 児童相談	○	○	○	○	心配ごと 相談員
	健康・介護相談	—	—	○	—	看護師
	年金・保険 交通事故相談	○	○	—	○	社会保険 労務士
	財産・登記相談	○	○	—	○	司法書士 行政書士
	税金・経営相談	—	—	○	—	税理士
	※1 法律相談	—	—	○	—	弁護士
市来高齢者 福祉センター 10:00 ～ 12:00	生活・福祉相談	9日	16日	23日	—	心配ごと 相談員
		火	火	火	—	
		○	○	○	—	

※1『法律相談』を希望される方は社会福祉協議会に予約してください。(受付人員7人)

※2『心の健康相談』(眠れない・気分が沈む・落ち込む・食欲がない・自殺を考えるなどの相談)を希望される方は、串木野健康増進センター(☎33-3450)に予約してください。相談時間は、50分程度です。(受付人員3人)

その他の相談については、当日会場で受付します。また、お問い合わせについては社会福祉協議会へどうぞ。

事業主の皆様へ ハローワーク伊集院からのお願い

学卒求人票の提出はハローワークへお早めに!

ハローワークでは、6月20日から来春の中学生、高等学校卒業予定者の学卒求人の受付を開始しております。

今年も長引く不況の影響でかなり厳しい状況となっております。来春卒業予定者についても景気の先行きは一部持ち直しが見られるものの、引き続き厳しい状況が予想されます。

このような状況をふまえて、事業主の皆様には、来春卒業予定者のための求人となるべく早めにご検討いただき、一人でも多くの学生が地元で就職できるよう応募の機会を与えていただきますよう、ご理解とご協力をお願いいたします。

●学卒求人についてのお問い合わせ先

ハローワーク伊集院 ☎099-273-3161

お く や み (6月届出分)

故人	年齢	住所または 公民館	喪主または届出人
濱田 信雄	65	野元	濱田 春江
武田 チモ	86	金山	武田 和男
下之角 勇	79	春日町	下之角 秀子
大平 巧	79	久木野	大平 トミ子
岩下 ヨシエ	75	岩下	岩下 貞夫
橋之口 昭雄	67	平江	橋之口 桂子
山中 利夫	73	石川山	山中 ミト
上原 新一	99	潟小路	宗 像 眞知子
大津 弘之	49	ひばりが丘	大津 和義
田村 テル	86	本浜町	羽根田 明
徳利 ハルエ	98	大里	徳利 義孝
川畑 一徳	91	平ノ木場	川畑 カ子
馬場 順一	62	上名	馬場 須美子
福迫 廣志	88	浜町	福迫 アキ子
柳田 将之	29	緑町	柳田 未央
酒匂 美世子	62	金山	酒匂 隆治
佐藤 義雄	85	昭和通	佐藤 ノリ子
河野 富子	87	栄町	河野 良弘
宮之原 一男	81	袴田	宮之原 純子
岩崎 一男	97	元町	加治佐 裕子
松元 ユキ	93	上石野	松元 一昭
竹之下 シヅ子	94	芹ヶ野	竹之下 直正
瀬戸 登美	86	山之口	瀬戸 温司
藤田 豊子	89	大藪	藤田 律
上地 スガ	102	汐見町	上地 茂盛
乗越 系子	84	別府	乗越 雅光
星原 ユキエ	84	昭和通	星原 四夫
野田 フヂ	96	麓	野田 和寛
大井 孝子	67	旭町	五百路 満州男
久保 ミサエ	84	高見町	久保 林
田代 金藏	86	岩下	田代 和子
石神 岩雄	81	中ノ平後	石神 マツエ
田畑 サカイ	92	浜東	田畑 安勝

(届出人が同意された方を掲載してあります)

※社会福祉協議会へ香典返しにかえて寄付をいただきました方々につきましては、「いちぎ串木野市社協だより」に掲載します。





かわいい天使たち

(4・5月届出分)



ゆい
黒木 悠依ちゃん
(浜中)

姉妹仲良く、元気に育て下さい。
父：耕二さん・母：麻紀さん



すばる
内村 天昴くん
(ウッドタウン)

3人仲良く元気に、そして、
たくましく育てね。
父：公平さん・母：まゆみさん



あいる
福田 愛琉ちゃん
(塩屋町)

生まれてきてくれてありがとう
♡すくすく元気に育ててネ♡
父：良さん・母：美晴さん



めい
鶴窪 芽生ちゃん
(堀)

元気に生まれてきてくれて、
ありがとう。
父：裕佳さん・母：晶子さん



るな
梶 琉菜ちゃん
(春日町)

産まれてきてありがとう
元気に育ててね！
父：要一郎さん・母：典子さん



あやな
牧 絢菜ちゃん
(駅前)

お姉ちゃんと仲良く
たくさん遊ぼうね。
父：秀幸さん・母：依利子さん



ゆうや
川畑 友椰くん
(天神町)

潤兄ちゃん・秀兄ちゃんと
仲よく遊んでね。
父：賢祐さん・母：和美さん



れお
濱走 玲央くん
(東塩田町)

元気に大きくなってね。
父：拓矢さん・母：香里さん



りゅうせい
田代 龍聖くん
(元町)

元気で大きく育てね。
父：雅利さん・母：令奈さん



はるま
野崎 葉瑠磨くん
(大原町)

ようこそ！生まれてきてくれて
ありがとう♡
父：和生さん・母：里子さん



しょうま
松田 昇真くん
(ウッドタウン)

二人のお姉ちゃんとなかよくね♡
父：慎一郎さん・母：多美子さん



にこ
田尻 虹心ちゃん
(住吉町)

生まれてきてくれて有難う。
虹心は宝物だよ♡
父：孝雄さん・母：香織さん



ふうき
川崎 封享くん
(酔之尾)

生まれてきてくれて有り難う
大きく育ててね
父：秀弥さん・母：さやかさん



あやら
小野 愛来ちゃん
(下名)

これからは一緒にたくさん
笑おうネツ。
父：洋平さん・母：美穂さん



そうた
福丸 創大くん
(緑町)

笑顔で元気に育ててね！
早よ遊んげ行っどー
父：智也さん・母：三奈さん



きゅうじ
森 久侍くん
(港町)

お兄ちゃんと仲良く元気に
育ててね！
父：拓也さん・母：麻衣美さん

子どもの名前	保護者	住所
前田 来明	秀文・益枝	高見町

出生届の届出期間は、生まれた日から14日以内

※持参するもの…

- 出生届(出生証明書)1通
- 母子健康手帳
- 国民健康保険証(加入者のみ)
- 印鑑(届出人のもの)

(届出人が同意した方を掲載してあります。また住所欄は公民館、または住所での掲載となります。)

「広報いちき串木野」作成につき写真のご提供、取材等にご協力してくださったみなさん、本当にありがとうございました。

発行：いちき串木野市役所 政策課 〒896-8601 鹿児島県いちき串木野市昭和通133番地1 (TEL)0996-32-3111 (FAX)0996-32-3124