

広報

愛がいっぱいのまち

Ichikikushikino City

Public Relations

1  
2017

# いちき 串木野

2017年1月5日発行  
新年号

## 薩摩鶏(Satsuma-dori)

体高はゆうに二尺はあろうかという堂々たる体躯。羽色に艶があり、特に尾羽は長く美しく、太鼓踊りの飾りにも使われていた歴史を持つ。一方その美しい佇まいとは裏腹に気性は激しく、かつて島津の殿様の時代は闘鶏として活躍していた。国の天然記念物に昭和18年に指定。「薩摩のけんか鶏」の異名を持つ。

美しさと激しさをあわせ持つ  
薩摩のサムライ系鶏が新年の訪れを告げる。

薩摩鶏



# 迎春

## 新年のごあいさつ

新年あけましておめでとうございます。

市民の皆様には、日頃から市政に対する温かいご理解と絶大なご協力を賜り、厚くお礼申し上げます。お陰様をもちまして、これまで着実に市政発展への基盤を固めてまいることができました。ここに新年を迎え、本市の一段の躍進を期して、市政発展に邁進することをお誓い申し上げます。

### ●昨年の国内情勢

昨年、我が国ではアベノミクスの取組のもと、企業収益は過去最高水準となり、就業者数は増加、また、3年連続でベースアップの流れが広がりつつある中で、実質賃金も上昇するなど雇用・所得状況は大きく改善されています。この好循環を一時的なものに終わらせ



いちき串木野市長  
田畑 誠一

ることなく、日本の隅々まで波及させるために、国においては、人口減少、少子高齢化という構造的課題を克服し、成長と配分の好循環の確立を目指して各施策をすすめています。

一方、日本各地では大規模な災害も発生しました。

昨年4月に震度7という強烈な揺れが、これまでに経験のない2度にわたって

熊本地方を襲い、多くの家屋が倒壊、大規模な土砂崩れが発生するなど、住民の方は避難生活を余儀なくされ、関連死を含め、130人を超える方が犠牲になりました。

この熊本地震には、全国から支援の手が差しのべられ、本市も市民の皆さまから寄せられた支援物資の輸送や、市職員の派遣、また、



契約者の増加を目指すいちき串木野電力

民間の方々のボランティアなど、支援を行ってまいりました。被災地の一日も早い復興を願うところであります。

台風も深刻な被害を与えました。8月には、観測史上初めて3つの台風が上陸した北海道をはじめ、全国的に家屋の浸水や、農作物の大きな被害が発生しております。「災害は、いつどこで起こるかわからない」ということを教訓に今後とも、防災対策に全力を傾注してまいります。

このような中、夏に開催されたリオデジャネイロオリンピック・パラリンピックでは、日本選手団のメダルラッシュに沸き、世界のアスリートたちが私たちに夢と希望、そして元気を与えてくれました。2020年の東京オリンピック・パラリンピックもますます楽しみになってまいりました。

### ●昨年の国際情勢

国外に目を向けますと、6月にはイギリスが国民投票によりEUを離脱、アメリカでは、11月に実施された次期大統領選挙でマスコミの

大方の予想に反し、共和党のトランプ氏が勝利して大きな驚きを与え、世界に大きな変革の流れが確実に起きていると感じさせました。

また、アジアにおいても中国による南シナ海への海洋進出、東シナ海では中国漁船が大挙して押し寄せたほか、北朝鮮による地下核実験や長距離弾道ミサイル発射実験など不安要素を抱えており、国際情勢にも注視していく必要があります。

### ●昨年の本市の取組

このように国内外の情勢が変わる中、本市では、地域経済への新たな取り組み



熊本地震の支援物資の積込



串木野新港から輸出される木材

として、民間と共同して株式会社いちき串木野電力を立ち上げ、新たな公共、新たなまちづくりに取り組んでいるところであります。九州電力よりも安い電気料金を設定し、さらに全国で初めての試みとして、2歳未満のお子さんがある世帯は、2年間基本料金をゼロ円にする子育て応援プランも用意し、子育て世代を支援します。

また、いちき串木野電力では、今後、高齢者支援やコミュニティ支援についてもサービスを広げていくことにしています。

全国的にも広がりを見せているふるさと納税につい



好調なふるさと納税

では、一昨年7月から返礼品を充実し、さらに申込みにふるさとチョイスなどインターネットを活用した結果、昨年度は全国から3億6,051万4,368円と大きなご支援をいただいたところがあります。これは本市が、発展可能性を秘めたまちであることを期待させるものであり、これからもさらに魅力度アップのため新たな返礼品や広報活動を充実してまいります。

近年、串木野新港は南九州の木材を中国へ輸出するための中継基地となっており、今年度はすでに9,000トン近くの貨物取扱を行っています。この串木野新港にはマイナス10m岸壁があり、15,000トンクラスの貨物船も入港接岸することが可能です。地方港湾としては異例の、優秀なポテンシャルを秘めている港であると考えていますので、今後クルーズ船の誘致などを含めて、皆さんのお知恵をいただきながら、生かす方法を研究してまいりたいと思っております。

昨年の主な出来事としては、3月に市来駅がバリア

フリーとなり、さらに利用しやすい明るい駅に生まれ変わりました。この市来駅には、JR九州のダイヤ改正で鹿児島本線にも乗り入れることになった「クルーズトレインななつ星」が数分停車することになり、毎回(毎週木曜日午後4時ごろ)歓迎セレモニーを開き、さのさ踊りを披露するなど本市をPRしています。

4月には総合観光案内所がリニューアルオープン。7月にはいちき串木野物産「さのさ館」が完成し、観光案内所と海鮮まぐろ家と合わせたこの一帯を、「食彩の里いちき串木野」としてランドオープンし、新たな交流拠点としてますますにぎわっています。また、本年度から新たに移住・定住支援や観光、特産品の開発などを行う「地域おこし協力隊」を県外から3名採用し、それぞれの協力隊が精力的に活動しております。新しい視点からの活躍に期待しているところです。

5月には、若手店主などで作るくしきの盛り上げ隊が、かさよい よいち傘酔夜市を中心商店街で開催。「焼酎で乾杯」条例

施行3周年を記念して盛大な乾杯も行われました。日が落ちるとライトアップされた約60個の parasol が作る幻想的な夜市となり、たくさんの市民でにぎわいました。

7月には、(株)サンクスフーズと俣木鉄工所の立地協定式を行いました。サンクスフーズは西薩中核工業団地に、新工場を建設予定です。俣木鉄工所は八房の既存工場に新たな生産機器設備の導入をしました。両施設稼働後には、約30名が新たに雇われることとなります。

10月には、恒例の地かえて祭りが、商工業、農林業、水産業のそれぞれの業界が力を合わせ開催され、9万人を超える多くの来場者でにぎわいました。今回は、新たな試みとして、「カレーなる5番勝負」も行われ、会場にはカレーのいい匂いが



バリアフリーになった市来駅

漂っていました。

11月には、旭地区で大雨による土砂災害を想定し、市総合防災訓練を行いました。地区住民など約300名が参加し、避難訓練や炊き出し訓練、消防や消防団、災害協定を結んでいる土木関係者などによる生き埋め者の救出訓練、県の防災ヘリを使った負傷者の搬送訓練などを、シナリオを用意しない実践に近い訓練を実施することができました。実際の災害時にも、的確な行動がとれるよう常に準備を怠らないように心掛けるとともに、今後とも関係機関と密接な連携を図ってまいります。

薩摩藩英国留学生記念館も11月に12万人目の来館者を迎えました。NHK連続テレビ小説「朝が来た」の五代友厚効果も相まって、ますます来場者を増やしており、

食事や買い物等で経済効果をもたらしています。

来年2018年に迎える「明治維新150周年」にも期待が高まるところであります。

### ●住み続けられるまちであるために

現在、国は一億総活躍社会を実現するため「まち・ひと・しごと創生総合戦略」に基づき、地方創生を推進し、地域特性に応じた戦略、多様な地方支援に取り組むこととしております。本市でも「<sup>かっちえる</sup>KACCHELプロジェクト」として、海外からの留学生や研修生の生活の場としてシェアハウスを元町に整備中であり、市民の皆さんとの新たな交流の場となるよう施設整備を進めています。市民の皆様をはじめ、産業界、教育機関、金融機関など地域一丸となって、「住み続けたい」と愛着と誇りを持

てるまち、そして「住んでみたい」と選ばれるまちを目指して、地域経済の活性化と地域活力の向上に取り組んでいます。

今年、第1次総合計画に続く第2次総合計画の初年度となります。これまでの10年間、計画の事業を着実に進めながら行財政改革に取り組み、持続可能な財政運営を図ってまいりました。この築き上げた成果をもとに、新たな10年に躍進するまちづくりに取り組んでまいります。

本市が目指す将来都市像「人が輝き 文化の薫る 世界に拓かれたまち」の実現を目指し、さらに創意工夫し、住みやすい、元気のあるまちづくりを進めてまいります。市民の皆様にとりまして、この1年も良き年であられますようご祈念申し上げます。



ななつ星の正式な停車を目指す



益々の賑わいが期待される食彩の里



シェアハウス完成予想図

# おしらせ版

## 献血にご協力ください

申木野健康増進センター(☎33-3450)

- 日時・場所 1月12日(木)  
受付 9:00~11:15 市役所市来庁舎  
12:15~13:15 いちき申木野警察署
- 献血量 400ml
- 献血年齢 18歳から69歳まで(男性は17歳から)  
※ただし、65歳以上の方については、健康を考慮し、60歳から64歳の間に献血経験がある方に限ります。
- 体重 男性・女性とも50kg以上

## 緊急電話110番 街の安全守ります 1月10日は110番の日

まちづくり防災課(☎33-5631)

110番は、事件、事故が発生した場合の緊急ダイヤルです。事件や事故を早急に解決するためには「迅速」「正確」な通報が必要です。通報すると県警本部通信指令室に繋がります。

- 電話するときの注意事項
  - ・あわてずに落ち着いて「事件?」「事故?」
  - ・次に市町村名と、目標となる店舗や建物バス停など「発生場所」
  - ・それからは受理した警察官の質問に答える
  - ・運転中なら車を安全な場所に停車してから通報する
- 事件・事故以外は相談電話を利用  
悩みごと、心配ごと、各種照会等は、いちき申木野警察署または警察本部の相談電話をご利用ください。
  - ・いちき申木野警察署 ☎33-0110
  - ・警察本部相談電話 ☎ #9110
- 問合せ いちき申木野地区防犯協会  
☎32-9710



## 感電事故防止のお願い

感電事故防止のため、電線付近でたこ揚げをしたり、電柱や鉄塔に登ったりしないようにしましょう。

万一、電線に引っかかったものを取る時は、自分で取ろうとせず、九州電力へご連絡ください。

- 連絡先 九州電力川内営業所 ☎25-2025

## 水道管の凍結にご注意を!

上下水道課(☎21-5156)

気温が氷点下になると、水道管が凍結して水が出なくなったり、破裂したりする場合があります。

### ●凍りやすい水道管には必ず防寒を

- ・屋外で風が直接吹きつける場所にある水道管
- ・北側の日陰にある水道管
- ・むき出しになっている水道管
- ・温水器のむき出しになっている配管部分

### ●防寒方法

- ①水道管が露出している場合などは、市販の保温材で完全に包む。
- ②不要となった毛布や布で覆い、ひもでしばり、上からビニールなどを巻いて、濡れないようにする。
- ③メーターボックスの中には、毛布や布きれなどを入れ、メーターボックスの上に段ボールなどをのせて保温する。



※寝る前に、少量の水を流すと凍結しにくくなります。水を浴槽やバケツなどに貯め洗濯等に使いましょう。

### ●凍って水が出なくなったときの対処方法

- ・蛇口を開け、自然にとけるのを待つ。
- ・凍った部分(むき出しになっている水道管)にタオルをかぶせ、ぬるま湯をゆっくりかけてとくす。
- ※いきなり熱湯をかけると、水道管や蛇口が破裂することがあります。

### ●寒かった日は、漏水の確認を

凍結で水道管が破裂すると漏水につながります。寒かった日は水道メーターを見て、漏水がないか確認しましょう。家の中の蛇口を全部閉めても、水道メーターのパイロットマークが回転している場合は、漏水の可能性あります。

早めに指定給水装置工事業者に調査・修繕を依頼してください。

- 問合せ 上下水道課

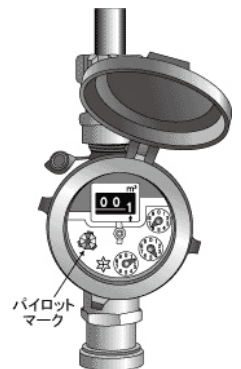

## 市の計画案に対する意見を募集します

政策課(☎33-5634)

次の計画案について、市民の皆様の意見を募集しています。

- **閲覧場所** 担当課、市来庁舎市民課、市のホームページ
- **意見の提出方法**
  - ・計画案、意見、住所、氏名を記載し、担当課へ持参、郵送、FAX、メールのいずれかで提出してください。様式は自由です。
  - ・寄せられた意見へ個別回答は行いません。また、意見は、個人情報を除き公開が前提となります。ご了承ください。
- **計画案**

計画案名	募集期間	担当課	電話・FAX・メール
<b>第2次総合計画前期基本計画(案)</b> 平成29年度から5年間の市政方針の基本的な計画	～1/31(火)	政策課	☎33-5634 FAX32-3124 seisaku1@city.ichikikushikino.lg.jp
<b>空家等対策計画(案)</b> 空家等の利活用や適切な維持・管理などを推進するための計画	1/16(月)～ 1/31(火)		
<b>健康増進計画並びに食育推進計画(案)</b> 平成29年度から10年間の健康づくり施策の指針となる計画	～1/31(火)	串木野健康増進センター	☎33-3450 FAX33-3452 kenko1@city.ichikikushikino.lg.jp
<b>公共施設等総合管理計画(案)</b> 公共施設等の適正化や老朽化対策などを推進するための計画	～1/31(火)	財政課	☎33-5629 FAX32-3124 zaisei-t@city.ichikikushikino.lg.jp

### 食べて学ぶ～糖尿病予防教室を開催

串木野健康増進センター(☎33-3450)

糖尿病予防の基本は毎日の食事にあります。糖尿病が少し気になる早めの時期から食事について学んでみませんか。

- **日 時** 1月25日(水) 9:30～13:00
- **場 所** 串木野健康増進センター
- **内 容** 管理栄養士による講話  
昼食バイキング  
※いつも使用しているご飯茶わんと筆記用具を持参してください。
- **対 象 者** 健診等の血液検査で、HbA<sub>1c</sub>の値が5.6%以上6.5%未満で、服薬していない方またはその家族
- **参 加 費** 無料
- **定 員** 先着20名
- **申込締切** 1月16日(月)

### 病院の検査結果を特定健診の受診にかえることができます

健康増進課(☎33-5613)

国保加入者(40～74歳)の特定健診は、10月末で終わりましたが、病院で4月以降に血液検査を含む検査をしている場合、その検査結果を市に提出すると、特定健診を受診したことになります。

- **検査結果の提供方法**
    - ①検査結果を市役所に提供できるか病院に確認します。市役所に提供できる場合はその旨を市役所にご連絡ください。
    - ②市役所から自宅に書類(情報提供票)を送付します。
    - ③書類(情報提供票)に必要事項を記入し、病院へ提出して終了です。
- ※検査データが足りない場合、追加検査が必要です。自己負担はありません。  
※手続きは2月末までに済ませる必要があります。  
※長寿健診ではこの方法はできません。



いちき串木野市フォトコンテスト  
テーマ「つながる」

**応募締切迫る**  
締切1月13日(金)



問合せ 政策課 ☎33-5672 または市のホームページ

## 脱漏検診(特定健診・がん検診)には 無料送迎バスをご利用ください

串木野健康増進センター(☎33-3450)

次の日程で脱漏検診を実施します。1月21日(土)と22日(日)の2日間は、検診会場まで無料送迎バスが運行します。ご利用ください。

●脱漏検診日 1月20日(金)～1月22日(日)  
受付8:00～10:00

### ●脱漏検診対象者

- ・40歳から74歳の国民健康保険の加入者で、特定健診・人間ドック等の未受診者及び情報提供票未提出者
- ・40歳以上で、がん検診(胃・肺・大腸・腹部超音波・子宮・乳・骨粗鬆症等)の未受診者

●検診会場 いちきアクアホール

### ●無料送迎バス運行時刻

- ・1月21日(土)と22日(日)のみ運行
- ・1月13日(金)までに予約してください。

串木野方面		市来方面	
乗車場所	出発時刻	乗車場所	出発時刻
羽島交流センター	7:30	市観光案内所	7:10
荒川交流センター	7:45	吹上園ふもと	7:15
芹ヶ野郵便局	8:05	生福郵便局	7:30
串木野自動車教習所	8:20	冠岳消防分団車庫	7:45
市民文化センター	8:30	旧川上地域館	8:00
えのもと歯科	8:40	川北交流センター	8:20
↓	↓	川南交流センター	8:30
検診会場 いちきアクアホール	8:45	検診会場 いちきアクアホール	8:35

帰り便は両方とも11:00に、いちきアクアホールを発車します。

## 空き家セミナー参加者募集

生活環境課(☎33-5614)

空き家または住家の維持管理、活用、相続について、弁護士や司法書士など、専門家による個別無料相談や基調講演を開催します。

●日時 1月28日(土) 10:00～16:00

●場所 県市町村自治会館 4階ホール

### ●内容

10:00～12:00 専門家による空き家セミナー

13:00～14:30 基調講演 中川寛子氏  
「解決! 空き家問題」著者

10:00～16:00 個別無料相談(12:00～13:00は除く)

●定員 300名(参加料無料)

●申込期限 1月19日(木)まで

●申込・問合せ (公財)鹿兒島県住宅・建築総合センター ☎099-224-4543

## 平成29年度学校給食用物資の納入希望者の受付

学校給食センター(☎33-0239)

市学校給食会では、平成29年度給食物資の納入を希望する事業者の指定願申請を受け付けます。

●受付期間 1月16日(月)～1月27日(金)

●受付場所 市学校給食会  
(串木野または市来学校給食センター)

### ●資格

- ・原則として市内に営業所があること
- ・引続き1年以上同種の営業を継続していること
- ・衛生管理の徹底を図っていること
- ・年1回以上の検便(大腸菌0-157・赤痢菌・サルモネラ菌等)を実施していること
- ・市税を納期到来分まで完納していること
- ・物資納入業者指定選定基準を満たしていること

※この指定有効期間は1年間です。引き続き指定を希望する事業者も新たに申請が必要です。

●問合せ 串木野学校給食センター ☎33-0239  
市来学校給食センター ☎36-2142

## 甌島航路運航ダイヤの変更

水産商工課(☎33-5638)

次の期間、船舶のドックにともない、運航ダイヤが変更となります。

●1月7日(土)～24日(火) 18日間

- ・この期間「高速船甌島」は運休。
- ・フェリーニューこしき(串木野新港発着)のみ運航。フェリーのダイヤに変更はありません。

●1月27日(金)～2月9日(木) 14日間

- ・この期間「フェリーニューこしき」は運休。車両航送はできません。貨物については、串木野新港発着の九州海運(株)が運行します。
- ・期間中「高速船 甌島」(川内港発着)のみ運航し、そのダイヤは下表のとおりです。

港名	高速船 甌島(川内港発着)					
	1便		※臨時増便 (1/29、2/5のみ)		2便	
	下り	上り	下り	上り	下り	上り
川内	8:50	11:50	12:00	14:50	15:10	18:10
	↓	↑	↓	↑	↓	↑
里	↓	11:00	↓	14:00	16:10	↑
	↓	↑	↓	↑	↓	↑
長浜	10:00	10:10	13:10	13:15	16:50	17:00

●問合せ 甌島商船(株)(フェリー) ☎32-6458  
(高速船) ☎41-5100  
九州海運(株)(貨物輸送) ☎32-2161



## 市営住宅入居者募集

都市計画課(☎21-5154)

住宅名	建設年度 募集戸数	構造・設備	単身入居
文京町団地 (串木野高校近く)	平成5年度 1戸	耐火4階建(3階)・ 3DK・水洗トイレ	不可
ウッドタウン (脳神経外科 センター近く)	平成10年度 1戸	木造平家建・ 3LDK・水洗トイレ	不可
	平成16年度 1戸	木造2階建・ 3LDK・水洗トイレ	不可
荒川住宅 (荒川小学校近く)	平成16年度 1戸	木造平家建・ 3LDK・水洗トイレ	不可
日ノ出住宅 (いちきアクア ホール近く)	平成11年度 1戸	耐火3階建(1階)・ 2DK・水洗トイレ	可 (60歳 以上)

●家賃 入居世帯の所得に応じて設定されます

●入居基準(主なもの)

- ・持ち家がなく、住宅に困っていること
  - ・世帯の月額所得が158,000円以下であること(詳細は住宅管理係まで)
  - ・同居する家族がいること
  - ・市税や水道料金などの滞納がないこと
  - ・原則として、公営住宅に入居していないこと
  - ・入居者及び同居者が暴力団員ではないこと
- ※駐車場は1世帯につき1台(ウッドタウン・荒川住宅は2台まで)

●入居時必要なもの

- ・敷金(家賃の3か月分)
- ・駐車場保証金(2,490円/1台)
- ・連帯保証人(2人)

●申込期限 1月18日(水)必着

※公募住宅は年数も経過しているため壁等に傷みや汚れがあります。

●抽選日

- 1月25日(水)10:00 串木野庁舎2階会議室
- 1月25日(水)14:00 市来庁舎 研修室

●入居予定日 2月8日(水)

●申込・問合せ

- ・都市計画課 住宅管理係 ☎21-5154
- ・土木課 土木総合窓口係(串木野庁舎) ☎33-5679

## 年金相談所を開設

市民課(☎33-5612)・市来庁舎市民課(☎21-5114)

予約制による年金相談です。年金についてわからないこと、過去に厚生年金・船員保険などに加入していた方もご相談ください。

- 日時 2月14日(火) 10:00~15:30
- 場所 市役所串木野庁舎 地下大会議室
- 相談員 川内年金事務所職員
- 申込期限 2月7日(火)
- 持参するもの
  - ・年金手帳または基礎年金番号通知書

- ・マイナンバーカード、運転免許証、保険証、パスポートなど身分を証明するもの
- ・代理の場合、委任状と身分証明書

●申込・問合せ 市民課

## ねんきん広報だより

市民課(☎33-5612)・市来庁舎市民課(☎21-5114)

～新成人のみなさんへ～

### 20歳になったら国民年金

国民年金は、年をとったときやいざというときの生活を、現役世代みんなで支えようという考えで作られた仕組みです。具体的には、若いときに公的年金に加入し、保険料を納め続けることで、年をとったとき年金を受け取ることができる制度です。

●誰が加入するの？

日本に住む20歳から60歳までのすべての方に加入が義務づけられています。

●保険料はいくら？

1か月あたり16,260円です(平成28年度)。前納すると保険料が割引かれ、口座振替にするとさらにお得です。

●給付の種類は？

老齢年金、障害年金、遺族年金の3種類があります。

### 国民年金のメリット

●将来の大きな支えになります

国が責任を持って運営するため安定しており、年金の給付は生涯にわたって保障されます。

●老後のためだけのものではありません

国民年金には、老齢年金のほか、障害年金や遺族年金もあります。障害年金は、病気やケガで障害が残ったときに受け取れます。また遺族年金は加入者が死亡した場合、その加入者により生計を維持されていた遺族が受け取れます。

●毎月納められない・・・そんなときは

### 「学生納付特例制度」と「納付猶予制度」

●学生納付特例制度

学生の方で、本人の所得が一定額以下の場合に、保険料の納付が猶予される制度です。

●納付猶予制度

学生でない50歳未満の方で、本人及び配偶者の所得が一定額以下の場合に、国民年金保険料の納付が猶予される制度です。

※未納のままにしておくと、老齢年金や障害年金を受け取れなくなる場合があります。納付が困難なときは手続きを忘れないようにしましょう。

## 行政嘱託員を募集します

まちづくり防災課(☎33-5632)

平成29年4月から平成30年3月まで勤務できる行政嘱託員を募集します。

- **募集数** 82人
- **応募要件** 市税等を滞納していない健康な方で、自治公民館に加入している市民
- **身分** いちき串木野市職員(非常勤の特別職公務員)
- **勤務** 毎月5日、20日を中心に広報紙・公文書等の配付、とりまとめ  
(勤務時間は自由ですが、一定の期間内に配付、とりまとめをします。)
- **業務内容** ①担当する地区(公民館)内世帯へ広報紙・納税通知書及び各種公文書の送達  
※荒川地区以外の地区については、個人を特定する文書のみ配付  
②市の業務遂行上必要な各種調査等の実施  
③住民から行政に関する相談、苦情、要望等の関係機関への取次ぎ  
④その他行政事務の遂行に必要な事務で、市長が指示する事項
- **応募方法** 申込書と履歴書1通(市販のもの)をまちづくり防災課へ提出してください。  
申込書は、串木野庁舎まちづくり防災課、市来庁舎市民課、羽島出張所にあります。  
担当地区は3地区まで希望できます。
- **受付期間** 1月5日(木)～1月20日(金)(土・日・祝日を除く)
- **選考方法** 面接及び書類審査
  - ・面接予定日 2月8日(水)及び13日(月)
  - ・原則として公民館の主要役員(館長・副館長・主事・会計)との兼務はできません。
  - ・行政嘱託員の任期は1年です。再任の場合、原則5年を限度とします。
 ※公民館役員との兼務や行政嘱託員の経験が5年以上の方であっても、適任者の応募がない地区については採用する場合がありますので、これらの方々も応募できます。
- **問合せ** まちづくり防災課

平成29年度 行政嘱託員担当世帯数及び月額報酬(予定)

番号	担当地区(公民館)	世帯数	月額報酬(円)	番号	担当地区(公民館)	世帯数	月額報酬(円)
1	宇都・岩下	34	5,200	17	桜町	115	10,900
2	川畑・松下・久木野	105	13,000	18	大原町	137	12,900
3	下石野・上石野	98	11,800	19	昭和通	210	19,800
4	福菌・大六野	169	19,800	20	中尾町	132	12,500
5	鎚桶・山之口	100	12,100	21	曙町	205	19,400
6	中井原・生野	103	12,300	22	春日町	292	27,600
7	坂下・ウッドタウン	184	21,400	23	旭町	154	14,500
8	大菌・小菌	124	13,300	24	元町・栄町	171	16,200
9	河内・浅山・薩摩山	176	18,700	25	浜町・市口	170	16,100
10	麓	314	29,800	26	汐見町	324	30,600
11	袴田(南)	295	27,900	27	東塩田町	170	16,100
12	袴田(北)	257	24,300	28	岳釜・新潟	163	15,500
13	浜ヶ城	188	17,800	29	木屋・西浜町	186	17,600
14	日出町	261	24,600	30	港町・本浦東	188	17,800
15	大原南	344	32,400	31	浦和町	126	11,900
16	高見町	124	11,700	32	新生町	125	11,800

番号	担当地区(公民館)	世帯数	月額報酬(円)	番号	担当地区(公民館)	世帯数	月額報酬(円)
33	小瀬・文京町	164	15,600	58	光瀬上・光瀬下・光瀬浦・海土泊	100	12,700
34	御倉町	222	20,900	59	萩元上・萩元下・万福	72	9,700
35	平江・三井	256	26,900	60	平山・下山・土川	77	12,200
36	野元・深田下	212	22,600	61	平佐原・松山	163	19,200
37	海瀬・八房	247	26,100	62	払山・松原・崎野	157	18,600
38	別府	218	20,700	63	戸崎・堀	149	17,800
39	酔之尾(西)	272	25,700	64	平ノ木場・中原	104	12,800
40	酔之尾(北東)・酔之尾東	311	29,400	65	島内・迫田前	120	14,500
41	ひばりが丘	233	22,100	66	宇都・門前	101	12,400
42	島平上	164	15,600	67	木場迫・中福良	152	18,100
43	照島下・崎下手・屋敷	223	21,100	68	寺迫・下手中	91	11,100
44	須賀・田中中村	183	17,400	69	佐保井・陣ヶ迫・池ノ原	136	16,400
45	石川山	192	18,200	70	駅前	149	16,000
46	塩屋町	169	15,900	71	恵比須・橋ノ口	116	12,600
47	緑町	163	15,400	72	平向	225	23,900
48	恵比須町	188	17,700	73	潟小路	105	11,400
49	金山下・金山・深田上	165	19,500	74	迫・安茶	172	18,400
50	芹ヶ野	117	14,100	75	牛ノ江・外戸・観音ヶ迫	84	11,200
51	草良・大河内	64	16,500	76	天神町	231	24,500
52	寺村・中向・荒川下	96	23,900	77	祇園町・土橋町	135	14,500
53	白浜・猪之鼻・河原	106	13,100	78	栄町・日ノ出町	164	17,500
54	横須・野中柵・松尾・平身	152	18,500	79	中組	87	11,600
55	浜東	124	14,000	80	内門・平木場	63	9,800
56	浜中	106	12,200	81	木場・舟川前・舟川後	59	8,800
57	浜西	137	15,400	82	久福・松比良・中ノ平前・中ノ平後	55	9,700

### ●区割り、受け持ち世帯数

- ・担当地区は地区まちづくり協議会を基本に、自治公民館を分割しないように区割りし、世帯数の多い袴田公民館と酔之尾公民館のみ分割してあります。受け持ち世帯数は、分散地区は100～150世帯、集合地区は150～200世帯を目安にしてあります。

### ●月額報酬

- ・担当世帯数×単価(94円～240円)+交通費相当額
- ・単価

①広報紙を含む行政文書を配付する地区の単価(240円)

1地区(荒川)

②個人を特定する文書のみを配付する地区の単価(94円～144円)

15地区(冠岳、生福、上名、大原、中央、本浦、野平、照島、旭、羽島、川南、川北、湊、湊町、川上)

※単価については家屋の密集度、市役所串木野庁舎からの距離等により定めてあります。

## 所得税・市県民税の出張申告所を開設 (串木野地域)

税務課(☎33-5616)

受付日時		場 所
2月9日 (木)	9:00～11:30 13:00～16:00	冠岳交流センター
	9:00～11:30 13:00～16:00	生福交流センター
2月10日 (金)	9:00～11:30 13:00～16:00	旭交流センター
	9:00～11:30 13:00～16:00	荒川交流センター
2月13日 (月)	9:00～11:30 13:00～16:00	羽島交流センター
2月28日 (火)	13:30～15:00	土川交流センター

※市来地域の出張申告所の開設日は、申告書の配付時に日程表を同封します。

※当日は大変混雑します。円滑に申告が進むよう、必要な領収書や帳簿は事前に整理してきてください。

※医療費の領収書は、必ず「医療を受けた人」・「病院・薬局」ごとに整理し、それぞれ1年間(1月～12月)に支払った金額を集計してきてください。

また、支払った医療費に対して、健康保険の高額療養費や生命保険金等で補てんされた場合も、必ず金額を控えてきてください。

●問 合 せ 税務課市民税係

## 太陽光発電システムに対する課税について

税務課(☎33-5617)

法人または個人が家屋の屋根・土地等に設置した太陽光発電システムは、償却資産として固定資産税が課税される場合があります。

1月1日(賦課期日)現在で当該設備がある方は、次の表で確認し、1月31日(火)までに償却資産の申告をしてください。

	発電量が10kw 以上	発電量が10kw 未満
個人 (住宅用)	余剰買取又は全量買取を電力会社と契約している場合、申告が必要	申告は不要
個人 (事業用)	申告が必要	
法人 (事業用)	申告が必要	

※パネルが家屋と一体となっている(建材型パネル)場合、家屋として課税されるため申告の必要はありません。詳しくはお問い合わせください。

●問 合 せ 税務課固定資産税係

## 償却資産(固定資産税)の申告について

税務課(☎33-5617)

償却資産とは、法人または個人が、工場・商店経営、駐車場・アパート経営など、その事業のために用いている構築物、機械、器具、備品等で、減価償却の対象になるものをいい、土地や家屋と同じように固定資産税が課税されます。

また、土地や家屋と異なり申告制になっており、償却資産の所有者は毎年その償却資産が所在する市町村の長に、その年の1月1日現在の償却資産の状況を1月31日(火)までに申告することになっています。

### ●課税対象(具体例)

- ①構築物…舗装路面、門・外灯、ゴルフ場のネット設備等、煙突、鉄塔、広告塔、フェンス緑化施設、農業用施設、畜舎、受変電設備等
- ②機械及び装置…太陽光発電設備<sup>\*1</sup>、工作機械、建設用機械、農業用機械、漁業用機械、食品加工設備、その他機械設備等
- ③船舶…モーターボート、砂利採取船、しゅんせつ船等
- ④航空機…ヘリコプター、グライダー等
- ⑤車両及び運搬具…大型特殊自動車(車両ナンバーが0または9で始まるもの)、貨車、構内運搬具等
- ⑥工具器具・備品…建設・測定用工具、事務機器類、電気器具、自動販売機、理美容業器具類、陳列棚、医療器具類、スポーツ・娯楽業器具類等

<sup>\*1</sup>個人が屋根や土地等に設置した、発電量が10キロワット以上の太陽光発電設備も、償却資産として申告が必要です。詳しくはお問い合わせください。

### ●課税対象外

- ①耐用年数が1年未満のもの
- ②取得価格が10万円未満の資産で、法人税法等の規定により一時的に損金算入されたもの
- ③取得価格が20万円未満の資産で、法人税法等の規定により3年以内に一括して均等償却するもの
- ④自動車税及び軽自動車税の対象となるもの  
ただし、②・③の場合であっても、個別の資産ごとの耐用年数により通常の減価償却を行っているものは課税の対象になります。

●問 合 せ 税務課固定資産税係

## 公的年金収入のある方の確定申告について

税務課(☎33-5616)

公的年金等の収入金額の合計額が400万円以下で、かつ、公的年金等に係る雑所得以外の所得金額が20万円以下の場合は、所得税の確定申告をする必要はありません。

ただし、医療費控除等による所得税の還付を受けるためには、確定申告をする必要があります。

詳しくは、国税庁ホームページをご覧ください。か、伊集院税務署へご相談ください。

### ●問合せ

伊集院税務署 ☎099-273-2541(自動音声案内)

## 普通救命講習会参加者募集

消防本部(☎32-0119)

心肺蘇生法、AEDの使い方、止血法等を学ぶ救命講習会です。

●日時 1月22日(日)9:00～12:00  
(受付 8:30～8:50)

●場所 消防本部 2階会議室

●定員 20名(定員になり次第締切)

●対象者 市内に居住または勤務(在学)している中学生以上の方

●受講料 無料

●申込み 1月20日(金)までに消防本部救急係へ住所、氏名等をお知らせください。

●その他 受講者には全員修了証を交付します。

## 濱崎龍一シェフ料理教室参加者募集

観光交流課(☎33-5640)

本市観光大使の濱崎龍一シェフを講師に招き、本市の食材を使った料理教室を開催します。

●日時 2月5日(日) 11:30～15:30

●場所 いちき串木野市総合観光案内所研修室

●定員 先着20名(定員になり次第締切)

●対象者 どなたでも参加できます

●参加料 1,000円(当日徴収)

●スケジュール  
受付 11:30～  
開会・説明 12:00～  
調理開始 13:40～  
試食 14:50～

●申込期限 1月29日(日)までに電話またはFAXでお申し込みください。

●申込・問合せ いちき串木野市総合観光案内所  
☎32-5256 FAX29-3320

### 濱崎龍一氏プロフィール

1963年 いちき串木野市生まれ  
1988年 イタリアに渡り「ダル・ペスカトーレ」で修行  
1989年 帰国、乃木坂「レストランテ山崎」でシェフをつとめる  
2001年 独立、南青山にオーナーシェフとしてイタリアンレストラン「レストランテ濱崎」を開店  
2013年 薩摩大使 委嘱  
いちき串木野観光大使 委嘱

## 第1回いちき串木野“縁カウント!”参加者募集

政策課(☎33-5634)

地域おこし協力隊やその仲間が会いを応援します。素敵な出会いを見つけてみませんか。

●日時 2月25日(土) 16:30～21:00

●受付 まちなかサロン(旭町76番地)

●募集数 男女各10人(同性2人組で申込)

●参加条件 20歳から39歳までの独身男女

●内容 自己紹介等の後飲食店での交流会(お酒を飲む方は車でのお越しは遠慮ください。)

●参加料 3,500円

●申込期限 2月10日(金)

●申込方法 右のQRコードから、または電話でお申し込みください。

●申込・問合せ 政策課



## 第43回 ちかび展示館冬のイベント開催

政策課(☎33-5634)

串木野国家石油備蓄基地『第43回ちかび展示館冬のイベント』が開催されます。皆様のご来館を心よりお待ちしております。

●日時 1月22日(日) 9:00～15:30

●場所 ちかび展示館

### ●イベント内容

- ・お楽しみ抽選会(10:00、12:00、14:00)
- ・ゲーム、クイズ、岩盤水封方式実験  
消火器模擬操作体験コーナーなど

### ●問合せ

・ちかび展示館 ☎32-4747(火・水曜日は休館日)

・日本地下石油備蓄(株)総務課 ☎32-6800

## いきいき女性講座受講生募集

働く女性の家(☎32-7130)

講座名	日時	定員	内容(持ってくる物)
餅いろいろレシピ	2/2(木) 9:30～12:00	30人	餅のアイディア料理作り(エプロン、三角巾)

●対象 市内に居住または勤務している女性を優先し、男性の方も受講できます。

●場所 働く女性の家

●受講料 無料(材料費500円程度)

●申込み 1月26日(木)までに働く女性の家へお申し込みください。  
(受付 火曜～土曜 9:00～17:00  
月曜日は休館)

●託児 満2歳以上～未就学児。希望者は、申込時にお知らせください。

## 平成29年 行事予定

1月	成人式(3日)
	第19回元気な街づくりウォーキング大会(15日)
	消防出初式(8日)
	原子力防災訓練(28日)
	いちき串木野ポンカン祭り(29日)
2月	生涯学習大会(5日)
	ガウンガウン祭(26日)
3月	太郎太郎祭(5日)
	第21回徐福ロマンロードウォーキング大会(5日)
	薩摩街道歴史探検ウォーキング(12日)
4月	観音ヶ池さくら祭り(上旬)
	徐福花冠祭(8日～9日)
	黎明祭(16日)
	第60回串木野浜競馬大会(中旬)
	第26回串木野まぐろフェスティバル(29日～30日)
5月	すこやかおせんしのグラウンドゴルフ大会(中旬)
	第10回いちきウォーキング大会(下旬)
	荒川ほたるでナイト(下旬)
6月	畜産品評会(中旬)
7月	第47回串木野さのさ祭り(15日～16日)
	海の日海岸クリーン作戦(17日)
	第12回市小学校水泳記録会(下旬)
	祇園祭(下旬)
	サマーフェスタin市来(下旬)
8月	七夕踊(6日)
	戦没者追悼式(15日)
	川上踊(下旬)
	教育講演会(下旬)

9月	アートフェスタinいちき串木野(上旬)
	虫追踊(下旬)
	すこやかおせんしのスポーツ大会(下旬)
	第5回消防団消防規律訓練大会
10月	第12回市民体育大会(上旬)
	第13回小学校陸上記録会(中旬)
	いちき串木野づくし産業まつり～地かえて祭り～(下旬)
11月	文化祭(30日、31日、11月1日、3日)
	市長・市議会議員選挙
	地域がはぐくむ「鹿児島島の教育」県民週間(学校開放1日～7日)
	総合防災訓練
	元気いきいきフェスタ2017(保健福祉大会)(中旬)
12月	市小・中学校音楽発表会(中旬)
	かんむりだけ山市物産展(23日)
	第12回地区対抗駅伝競走大会(下旬)
12月	ふれあいフェスタ(上旬)
	第20回れいめいウォーク羽島・土川大会(上旬)
	消防団年末夜警(28日～29日予定)

※日程等は、変更になる場合があります。



▲市来デイサービスセンター利用者の方の手作り干支(酉)



### 今月のカバー

#### 薩摩鶏(撮影：立松光好氏)

関ヶ原の戦いで、わずかな味方を従えて敵中突破し、藩の礎を築いた島津義弘公。「薩摩鶏」は、闘鶏として藩内の各地で飼われていました。今は観賞用として県内ではわずか約40名が飼っているのみで、種の存続の危機にあるそうです。薩摩鶏の保存会長を務める今村耕司さん(別府)は、愛好家の高齢化や宅地化による飼育環境の悪化が原因と話します。薩摩鶏が子孫を残していくのに立ちほだかる強敵は“時代の流れ”ということになるのでしょうか。義弘公と同じく、薩摩鶏の味方は今村さんなどわずか。酉年だけにぜひ敵中突破を果たしてほしいものです。

「広報いちき串木野」作成につき写真のご提供、取材等にご協力くださったみなさん、本当にありがとうございました。

発行：いちき串木野市役所 政策課 〒896-8601 鹿児島県いちき串木野市昭和通133番地1 (TEL)0996-32-3111 (FAX)0996-32-3124