



大塚製薬株式会社と連携協定を締結しました

シティセールス課 (☎33-5632)



3月29日に大塚製薬株式会社と市民の福祉の向上と健康的な生活の実現を図ることを目的に熱中症対策やスポーツ振興、青少年の育成、災害時の協力などにおいて「市民の健康維持・増進等に関する連携協定」を締結しました。

市民の健康的な生活の実現に向けて、幅広い分野での連携を進めていきます。

水道メーターをご確認ください!!

上下水道課 (☎21-5155)

宅地内での漏水は思わぬ出費となりますので、次の方法で定期的に水道メーターの点検、確認をしてください。

- ①家中の蛇口等を全部閉めてください。
- ②水道メーターについている、パイロットマーク(水車形)が動かないか、確認してください。



水道を使っていない状態で、パイロットマークが動く場合は漏水や設備等の故障の可能性があります。指定業者に原因調査、修理を依頼してください。

※漏水等の修理の費用は、敷地内の水道管、トイレや温水器などの設備は、お客様の所有物ですので、自己負担となります。

◎漏水の原因によっては、水道料金の一部を減免する制度を受けられる場合があります。

※減免の適用を受けられない場合もあります。

市長の主な動き(4月)

※市長の過去1か月の主な活動を掲載しています。

日にち	内容
1(木)	・辞令交付式(市職員・地域おこし協力隊等)
6(火)	・交通安全啓発運動「旗の波」 ・全国地域安全運動活動(自転車防犯診断)視察(市内3駅)
7(水)	串木野高校入学式
9(金)	・照島神社春季大祭 ・県消防協会日置支部総会(防災センター)
13(火)	薩摩金山蔵開運神社創建大祭
15(木)	・全国地域安全運動キャンペーン活動視察(郵便局・銀行等) ・議員全員協議会 ・県高規格幹線道路建設促進協議会総会(鹿児島市) ・県市長会定例会(鹿児島市)
16(金)	転入教職員宣誓式及び研修会(アクアホール)
18(日)	黎明祭
20(火)	原子力安全対策連絡協議会(市長室)
26(月)	県中小企業家同友会全体会・記念講演(鹿児島市)
27(火)	・県市町村社会基盤整備推進協議会理事会総会(鹿児島市) ・全国治水砂防協会鹿児島県支部懇談会(鹿児島市)
29(木)	串木野神社春季例大祭
30(金)	市体育協会総会(市民文化センター)

市税等の滞納処分を強化しています

税務課収納係 (☎33-5615)

税金は、市民の皆様が安心して暮らしていくための大切な財源です。市税を滞納すると督促料、延滞金も併せて納付することになり経済的にも不利益が生じます。

本市では、税負担の公平性を確保するため、市税等の滞納処分を強化しています。

○財産差押えの強化

再三の納付催告(催告書、電話、訪問等)にもかかわらず、納税相談もなく納税に対する誠意がみられない、あるいは納税を拒否する、納税誓約を守らない滞納者に対し、搜索(※1)を含め、財産調査を徹底して行い、預金や不動産のほか、給与や生命保険、自動車、動産(※2)などの差押えを強化しています。

※1 滞納者の住居や店舗などに立ち入り、差押えるべき財産を捜すことで相手の意志にかかわらず行い、強制調査。令和2年度は3件実施。

※2 日常生活に不可欠な衣服や家具など、法律で差押えが禁止されているもの以外のもので、テレビ等家電製品、腕時計等生活用品など。



写真：搜索状況

★令和2年度の主な滞納処分★

- ・ 預貯金差押446件 所得税還付金差押34件
- ・ 給与等その他の債権差押6件
(内訳) 給与2件 年金1件 家賃収入2件
自販機販売手数料1件
- ・ 不動産差押13件
- ・ 動産差押2件(家宅搜索3件)

○差押えた動産や不動産はどうなるのか？

滞納処分として差押えた動産や不動産は、インターネット公売、県・市町合同公売会、不動産公売会等で公売され、その代金は滞納している税金に充てられます。



写真：タイヤロックした車両

○滞納者への行政サービスの制限

市では、納税者の公平性を確保するため、滞納者に対し、行政サービスの制限を設けています。
(例)市営住宅の新規入居の制限、子育て支援金等補助金の交付制限、国民健康保険証の有効期限の短縮、高額療養費の支給制限などです。

○安心便利な口座振替を！

口座振替制度は、税金等の納め忘れがなく、納期ごとに納めに行く手間がかからず便利です。

申し込みは、口座振替を始めたい納期月の前月20日までに通帳と届出印・納税通知書を持って、市内の各金融機関で行ってください。

納期限内の自主納付にご協力下さい

納付が困難な場合や、分割納付を希望する場合にはまず連絡を!!



子どもみらい課 子育て支援一覧表

子育て支援係 (☎33-5618)

子育て健康係 (☎33-3450)

4月から新設された子どもみらい課の主な事業を掲載しております。

申請方法や事業の詳しい内容については、市のホームページをご覧ください。

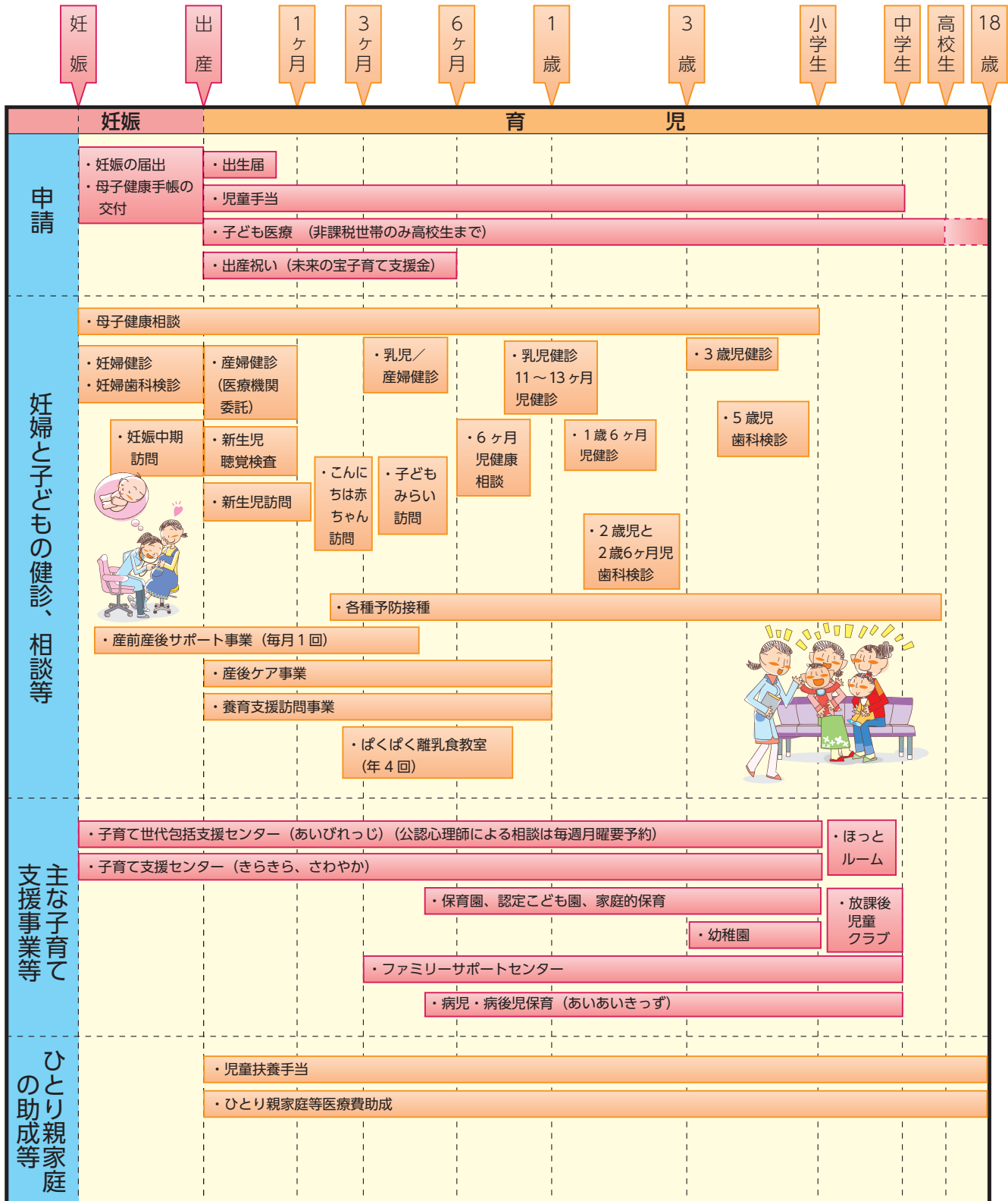

経済センサス 活動調査

令和3年6月1日を基準日として経済センサス - 活動調査が実施されます。この調査は、全ての企業・事業所を対象に、全産業分野の経済活動を**同一時点で網羅的に把握する**我が国唯一の調査です。調査の結果は、国の各種行政施策をはじめ、地域の産業振興や商店街の活性化などの地域行政のための基礎資料として利活用されます。調査の趣旨をご理解いただき、ご回答をお願いします。

調査の方法

支社等のない事業所等に、調査員証をつけた調査員が訪問して、調査票を5月末日までに配布します。新型コロナウイルス感染防止のため、調査書類の配布や受け取りを、できる限り直接対面しない**非接触の方法で行うようにします**。ご回答はできる限り、簡単・安心なインターネットでお願いします。

なお、紙の調査票にご記入いただき、調査員に提出することもできます。

支社等を有する企業については、国が民間事業者を通じて本社等に調査票を郵送しますので、ご記入いただき同封の封筒でご返送ください。支社等を有する企業でも事業所の活動状態等を把握するために本市の調査員が伺いますのでご協力ください。

報告義務について

この調査はとても重要なもので統計法により、調査を受ける人には**「調査に対し報告を行う義務」**が、調査を実施する関係者には**「調査によって知ったことを他に漏らしてはならない義務」**が課せられています。また、調査票の内容については統計作成の目的以外に使用されることはありません。



<https://www.e-census2021.go.jp/>

経済センサス2021

検索

統計功績者を表彰

企画政策課(☎33-5628)



堀内さん、高田さん、繁田さん、俣木さん、上蘭さん

長年にわたり各種統計調査に功績があり、統計行政の発展・向上に大きく貢献したとして、本市の統計調査員が統計功績者表彰を受賞し、令和2年度鹿児島・日置地区統計大会において表彰伝達式が行われました。

統計調査は、統計調査員の方々の地道な調査活動によって支えられています。今後とも統計調査に対する市民の皆様のご理解とご協力をよろしくお願いします。

受賞者は、次のとおりです。(敬称略)

おめでとうございます。

- | | |
|---|--------------------------|
| ○農林水産大臣表彰
高田 茂子 (大里) | ○経済産業大臣表彰
堀内 和代 (西浜町) |
| ○鹿児島県統計協会会長表彰
上蘭 真理子(恵比須町)
俣木 信夫 (羽島) | 繁田 耕一 (荒川)
池田 伸雄 (生福) |

株式会社 中馬



企業の概要

株式会社中馬は砕石製造業を主とする砕石部、コンクリート製品製造を主とするCT部より構成されております。

砕石部では土木や建築等に用いられます砕石や再生材等を製造しており、いちき串木野市金山・鹿児島市下福元町・始良市蒲生町に3工場を有しております、CT部では道路用の側溝や擁壁保護用の積みブロック等を製造しております。

両部門ともに地域のインフラ整備の原点を担う企業として、豊かな社会の実現、地域資源の活用、皆様が安全に暮らせる社会の為に日々努力しています。

- ・従業員数 51名
- ・経営理念 昭和25年に、先代中馬四郎が中馬興業を創設以来、「初心忘れず」を基本理念に自然環境保護や調和を念頭に置いた活動に軸足を置き、顧客のニーズにこたえる為に日々研鑽し生産活動を行っています。
- ・所在地 本社 いちき串木野市東塩田町1番地
- ・電話番号 0996-32-3369

若手社員の企業アピール

当業界は、日常生活を送る上では、縁のない業界かもしれませんが、インフラや環境分野において、私たちの生活を支えてくれている必要不可欠な業界です。専門知識が必要とされ、飛び込むのをためらう業界かもしれませんが、熱意のある人間であれば丁寧真摯に教育してくれる上司や環境が揃っており、必ず成長することができます。興味・やる気があれば、何だってできる。ぜひ、私たちと一緒に骨材・環境分野の未来を担いましょう。

社会福祉法人 慈昂会



企業の概要

当法人は「不忘念」思いを忘れるべからずの基本理念のもと、養護老人ホーム市来松寿園、特別養護老人ホーム吹上園を同じ建物に設置し要介護状態になられても安心して暮らしていただける施設運営を中心に、高齢者福祉から介護支援まで幅広く居宅介護支援事業所の機能を活用し地域に根差したサービスを提供しています。

また、地域のニーズに応じて地域密着型小規模特別養護老人ホーム吹上園ふもとをオープンして総合的な介護サービスを提供しています。

- ・従業員数 102名
- ・基本理念 「不忘念」思いを忘れるべからず
- ・所在地 いちき串木野市大里992
- ・電話番号 0996-36-3060
- ・ホームページ <http://www.jiko-kai.or.jp>

若手社員の企業アピール 吉留 舞さん



吹上園ふもとは、いちき串木野市の方が住み慣れたいちき串木野市で生活するための施設です。理念に基づき、入居者様自身の「くらし」のために、入居者様・ご家族様・職員・地域の皆様と共同し互いに理解を深め、質の高い「くらし」(ケア)

を提供するように努めています。

私は、介護の経験もなく入職時は不安でしたが、先輩方に優しく指導していただき、また、入居者の皆さんからも笑顔をいただけたりして、とてもやりがいのある職場です。また、福利厚生も充実していて働きやすい環境です。

今後も、入居者様の「くらし」の充実のために、笑顔のために、心に寄り添い、心の声を聴けるよう楽しく仕事をしていきたいです。

「あいびれっじ」通信 Vol.11

あいびれっじ(子育て世代包括支援センター) ☎24-8311)

あいびれっじは、お子さんのすこやかな成長をサポートする応援団です。

○ 双子の会「さくらんぼ会」を開催しました！

3月はじめに串木野健康増進センターで「さくらんぼ会」を開催し、いちき串木野市へ里帰り中の方も含め7組の双子ちゃんと保護者の方がご参加くださいました！(^ ^)♪

感染予防にご協力いただきながら短い時間ではありましたが、先輩の双子ちゃんママに子育てのアドバイスをもらったり、双子ちゃん子育てであるあるで盛り上がったり、にぎやかな会となりました。

ご参加くださったみなさん、ありがとうございました！



今年度も、新型コロナウイルス感染症の状況を見ながらではありますが、開催を予定しています。

○ ぱくぱく離乳食教室を開催しました！

3月のぱくぱく離乳食教室では初めて会場とオンラインでの同時開催となりました。

オンラインでご参加いただくと、自宅でゆっくりと観ただけというメリットもあります。

今後のぱくぱく離乳食教室は新型コロナウイルス感染症の状況を見ながらではありますが、しばらくの間は同時開催を計画していますので多くの方にご参加いただければと思います。

次回開催予定：6月16日(水)

【対象：令和2年12月生まれ～令和3年2月生まれ】

申込締切：5月31日(月)

※対象の方には事前に案内の通知を発送しています。対象月以外の方でも参加できますので、希望の方はあいびれっじへお電話ください。



○ 令和3年4月から「プレママさんのリラックスサロン」を開催しています

ご参加いただいたママたちがほっとリラックスできるリンパマッサージやマタニティヨガ、公認心理師によるワークショップなどを串木野健康増進センターで毎月1回開催しています。

5月6日発行のお知らせ版で6月、7月開催日の案内をしていますので、ぜひご参加ください。

申込締切：6月4日(金)

薩摩藩英国留学生記念館
れいめいの風



視察員として選ばれた新納久脩と寺島宗則

薩摩藩英国留学生記念館(☎35-1865)

●新納久脩 (にいろ ひさのぶ)

留学当時、大目付、32歳。変名は石垣鋭之助。渡欧中は使節団長として五代、寺島、堀を伴いヨーロッパ各地を回り、外交交渉をはじめ、紡績機械や武器の買い付けなどを行いました。また日本の教育との違いを目の当たりにし、帰国後直ぐに11歳の息子をフランスへ留学させます。帰国後は薩摩藩の家老を務めるも、明治元年に辞任。一時は中央官吏に出仕しますが、後年は鹿児島県に戻り、奄美の「大島島司」として黒糖の流通改革に尽力しました。明治22年(1889)12月10日 享年57歳。



●寺島宗則 (てらしま むねのり)

留学当時、32歳。変名は出水泉蔵。藩医であった伯父の養子となり、長崎や江戸で医学とともに蘭学を学んでいた寺島は、島津斉彬のもとで蒸気機関研究やガス燈・写真機・電信機などの製作実験などを行いました。斉彬死後、再び江戸へ戻り、文久2年(1862)には幕府の文久遣欧使節団の一員として福沢諭吉らとヨーロッパ諸国を視察。帰国後、薩英戦争時に五代と共に英国側の捕虜に。その後、釈放され、薩摩藩英国留学生派遣団の視察員に選抜されます。渡欧中は、イギリス外務省や諸外国との外交交渉に尽力。慶応2年(1866)村橋とともに帰国。帰国後は外交官として条約改正に取り組み、外務卿・文部卿・元老院議長などを歴任しました。明治26年(1893)6月6日 享年60歳。



記念館スタッフ 鴨川 敏哉

★★★ みんなでつくろう 安全安心の街 ★★★

地域安全ニュース

～毎月11日は「地域安全推進の日」～

令和3年 5月号

まちづくり防災課
(☎ 33-5631)

～「スマートフォン・携帯電話安全教室」を実施～

4月20日、市来農芸高校で全校生徒を対象に、携帯電話やスマートフォン、SNSの正しい利用方法や危険性について、また、トラブルに巻き込まれた場合の適切な対処方法を学ぶ「スマートフォン・携帯電話安全教室」が実施されました。

携帯電話やスマートフォンは便利である一方、使い方によっては自分が被害者にも、加害者にもなり得ます。使い方には十分気を付けましょう。



～あなたの自転車は大丈夫？～

4月6日「春の全国地域安全運動」の一環として、市内JR3駅の駐輪場で自転車防犯診断を行いました。まだまだ防犯対策が十分とは言えない状況です。自分の自転車は自分で守りましょう。

<診断結果>

駐車自転車台数	施錠なし	防犯登録なし	二重鍵有り
148台	19台(12.8%)	19台(12.8%)	15台(10.1%)



【問合せ】いちき串木野地区防犯協会(いちき串木野警察署内) ☎32-9710

いちき串木野電力

●電話：33-6000 ●所在地：いちき串木野市昭通通111(串木野庁舎前)
●土曜日も営業 (9:00~5:00) 日曜・祝日(休み)



●公式サイト <http://www.ik-epco.co.jp>
●契約電力会社の検針票をお持ちいただければ試算いたします。一度お試しください。

おトク

だけじゃない。
皆さまの暮らしをもっともっと
安心・快適・身近に!!

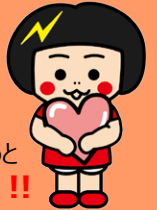

いきいき応援プラン

●市内在住 ●ご契約者様が70歳以上の方が対象になります。

地域の高齢者の皆さまが元気に生活していただくために、**夏季の3ヶ月間(7月・8月・9月)の使用電力料金を5%割引いたします。**さらに、**敬老の日(9月)にはお祝いとして500円割引いたします。**夏の熱中症予防には、暑さを避ける事が重要です。そこでエアコンや扇風機を割引料金でお使いいただき、暑い夏を少しでも快適に過ごしていただけるよう応援していきます!

●新規申込・ご紹介キャンペーン
6月末まで実施中!

◇新規加入者3000円割引
◇お友達紹介3000円割引

新料金区分(10A・15A・20A) モデル年間顧客メリット

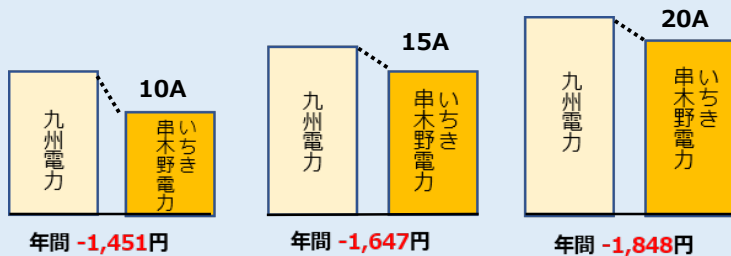

【10A】	1,889kWh使用の場合
九州電力	: 39,098円/年
いちき串木野電力	: 37,647円/年
【15A】	2,095kWh使用の場合
九州電力	: 45,603円/年
いちき串木野電力	: 43,956円/年
【20A】	2,302kWh使用の場合
九州電力	: 52,140円/年
いちき串木野電力	: 50,292円/年

[広告]

未来あるいちき串木野市民の皆様へ感謝を込めて

いちき串木野市の皆様へ「広報見ました」特別企画

国産黒毛和牛A5ランクヒレ&サーロインWステーキ



国産黒毛和牛の最上級A5ランクの

ミニサラダ・ごはん
味噌汁付き(ご飯お替りOK)

ヒレ(150g)とサーロイン(150g)を同時に味わって

頂きたい! 日頃の感謝の気持ちを込めて!

<感謝価格> ~~4000円(税込)~~ → 2900円(税込)



炭火焼工房
ハンバーグ・ステーキ
黒平

ご来店お待ちしております。
炭火焼工房 ハンバーグ・ステーキ 黒平

炭火焼工房
ハンバーグ・ステーキ
黒平

☎ 0996-32-9681

アルバイト様・パート様大募集『未来あるいちき串木野市』で共に元気に働きませんか

仕事内容・調理・接客・配達 なんでもお気軽に聞いてください(仕事内容・働ける時間・早朝6時からの勤務もございます)

お問い合わせ・こだわりとんかつ味工房みその ☎0996-33-1550(担当・竹本)



本ひより

～みつけよう。私だけの一冊～



一般図書
【本館】



『リリアン』

岸政彦 / 著
新潮社

街外れで暮らすジャズベーシストの男と、場末の飲み屋で知り合った年上の女。スティービー・ワンダーの名曲に導かれた二人の会話が重なりあい、大阪の片隅で生きる陰影に満ちた人生を淡く映し出す。話題の社会学者による哀感あふれる都市小説集。

児童図書
【本館】



『うろおぼえ一家のおかいもの』

出口かずみ / 作
理論社

お父さんにお母さん、お兄さんに弟、妹。揃いも揃って「うろおぼえ」が多いあひるの一家は、ある日、お母さんから買い物を頼まれて出かけたけれど、何から何までうろおぼえ。道中ヒントをもらいながら、はてさてどんな結末に？

一般図書
【分館】



『これがほんとのお弁当のきほん』

井原裕子 / 著
成美堂出版

お弁当作りで一番大切なのは無理なく続けること。特別なワザを使わなくても手早く作れて、見た目もおいしそうなお弁当を紹介。88種のお弁当レシピに、作りおきのサブおかず、お弁当作りに役立つ知恵袋などを掲載。

児童図書
【分館】



『まだまだまだまだ』

五味太郎 / 作・絵
偕成社

「よーい、どん!」どうやらかけっこがはじまったようです。たのしいですね。みんなぶじにゴールして、とおもったら「ぼくはまだまだおわりません!」とひとりごとびだして……。町のなかやビルのあいだ、畑の中や森のなか、かけっこはまだまだずっとつづきます。



◆6月のおはなし会

本館

6日(日) 11:00～(20～30分程)
ひよこ絵本 乳幼児向けおはなし会
12日(土)、26日(土) 15:00～(30分程)

市来分館

5日(土)、19日(土) 11:00～(30分程)

◆図書館ホームページ

図書館のホームページには蔵書の検索ができる機能がある事をご存知ですか？

他にも過去3か月分の新着タイトルの確認や、貸出ランキングを見ることも出来ます。ホームページを見て気になった作品は電話での予約も承っております！

いちき串木野市立図書館

【開館時間】

火曜日～金曜日 9:00～19:00
土・日・第三日曜日の翌月曜日 9:00～17:00
串木野本館 ☎33-3755 / 市来分館 ☎24-8112

◆6月の移動図書館車巡回日程

巡回日	ステーション	到着時間
1日 29日 (火)	旧平江公民館東	13:50
	浜町市場通り無料駐車場	14:20
	浜ヶ城(旧南商店隣) 塩田団地	14:50 15:30
2日 30日 (水)	ウッドタウン	13:35
	八久保公園(麓) 酔之尾東団地	14:10 14:40
4日 (金)	ひばりが丘団地	14:10
9日 (水)	中組集落センター	13:50
	迫公民館	14:20
	川南交流センター	14:50
24日 (木)	県営橋ノ口住宅	13:30
	県営市来住宅	14:00
	市来駅前	14:30

※麓公民館から八久保公園へ変更になりました。

